**สถานการณ์ปัจจุบัน : สถานการณ์ติดตาม/เฝ้าระวัง เวลาทำการ 07.30-20.30 น.**

ฝ่ายประมวลและวิเคราะห์สถานการณ์น้ำ กรมชลประทาน กระทรวงเกษตรและสหกรณ์
**โทรศัพท์** 0 2669 2560 **โทรสาร** 0 2243 1098, 0 2241 3350, 0 2243 6956 **สายด่วน** 1460
http://www.swoc.rid.go.th, http://wmsc.rid.go.th, E-mail : wmsc.1460@gmail.com

**รายงานสถานการณ์น้ำในช่วงฤดูฝนปี 2568**
**วันพฤหัสบดีที่ 3 กรกฎาคม พ.ศ. 2568**

1. **สภาพภูมิอากาศ**

| **แผนที่อากาศ** (เวลา 01.00 น.) วันที่ 3 ก.ค. 68 | **แผนที่ลมชั้นบน** (เวลา 01.00 น.) ระดับ 925 hPa | **ภาพถ่ายดาวเทียม** |
|---|---|---|
| 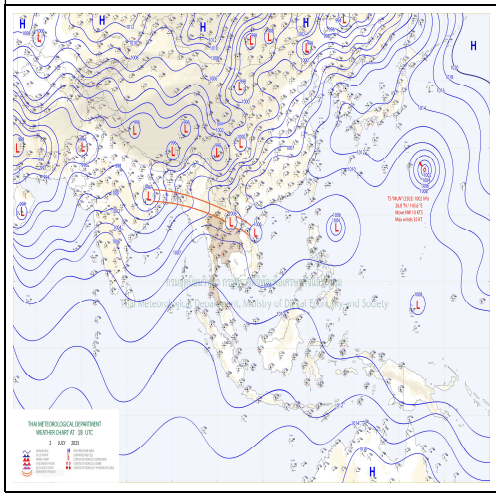 | 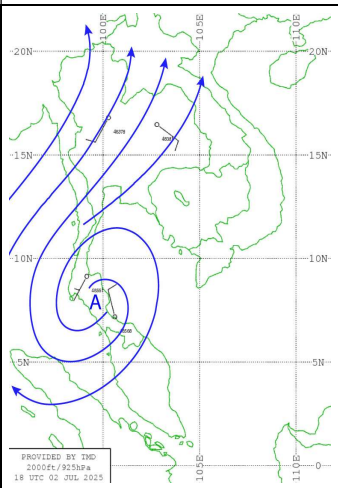 | 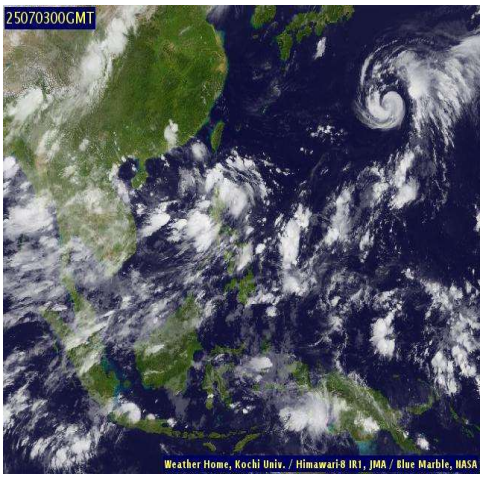 |





พยากรณ์อากาศ 24 ชั่วโมงข้างหน้า บริเวณประเทศไทยมีฝนตกหนักบางแห่ง โดยมีฝนตกหนักมากบางพื้นที่ในภาคเหนือ ภาคตะวันออกเฉียงเหนือตอนบน และภาคตะวันออก ขอให้ประชาชนในบริเวณดังกล่าว โดยเฉพาะบริเวณจังหวัดต่าง ๆ ตามที่ระบุไว้ในรายภาค ระวังอันตรายจากฝนตกหนักถึงหนักมากและฝนที่ตกสะสม ซึ่งอาจทำให้เกิดน้ำท่วมฉับพลัน น้ำป่าไหลหลากและดินโคลนถล่ม โดยเฉพาะพื้นที่ลาดเชิงเขาใกล้ทางน้ำไหลผ่านและพื้นที่ลุ่ม ทั้งนี้เนื่องจากร่องมรสุมกำลังค่อนข้างแรงพาดผ่านภาคเหนือตอนบนและภาคตะวันออกเฉียงเหนือตอนบน เข้าสู่หย่อมความกดอากาศต่ำบริเวณประเทศลาวตอนล่างและเวียดนามตอนกลาง ประกอบกับมรสุมตะวันตกเฉียงใต้กำลังปานกลางยังคงพัดปกคลุมทะเลอันดามัน ประเทศไทย และอ่าวไทย

สำหรับคลื่นลมบริเวณทะเลอันดามันและอ่าวไทยมีกำลังปานกลาง โดยทะเลอันดามันตอนบนมีคลื่นสูงประมาณ 2 เมตร ส่วนทะเลอันดามันตอนล่างและอ่าวไทยตอนบนมีคลื่นสูง 1-2 เมตร บริเวณที่มีฝนฟ้าคะนองคลื่นสูงมากกว่า 2 เมตร ขอให้ชาวเรือบริเวณทะเลอันดามันและอ่าวไทยเดินเรือด้วยความระมัดระวัง และหลีกเลี่ยงการเดินเรือในบริเวณที่มีฝนฟ้าคะนองไว้ด้วย

## 2. <u>สภาพฝน</u> (ข้อมูลจากกรมอุตุนิยมวิทยา)

ปริมาณฝนสูงสุดรายภาค ตั้งแต่ เวลา 07.00 น. วันที่ 2 ก.ค. 68 ถึง เวลา 07.00 น. วันที่ 3 ก.ค. 68

| | | | | |
|---|---|---|---|---|
| ภาคเหนือ | ที่อำเภอเมือง | จังหวัดกำแพงเพชร | 29.6 | มม. |
| ภาคตะวันออกเฉียงเหนือ | ที่อำเภอโชคชัย | จังหวัดนครราชสีมา | 46.6 | มม. |
| | ที่อำเภอนางรอง | จังหวัดบุรีรัมย์ | 46.6 | มม. |
| ภาคกลาง | ที่อำเภอเมือง | จังหวัดลพบุรี | 16.2 | มม. |
| ภาคตะวันออก | ที่อำเภอเมือง | จังหวัดจันทบุรี | 146.0 | มม. |
| ภาคใต้ (ฝั่งตะวันออก) | ที่อำเภอเมือง | จังหวัดนครศรีธรรมราช | 18.0 | มม. |
| ภาคใต้ (ฝั่งตะวันตก) | ที่อำเภอตะกั่วป่า | จังหวัดพังงา | 42.4 | มม. |

| ปริมาณฝน วันที่ 2 ก.ค. 68 | | ปริมาณฝนสะสม ตั้งแต่ | ปริมาณฝนสะสม ตั้งแต่ | ปริมาณฝนสะสมเทียบกับค่าปกติ |
|---|---|---|---|---|
| ปี 68 | ปี 67 | 1 - 2 ก.ค. 68 | 1 ม.ค. 68 - 2 ก.ค. 68 | 1 ม.ค. 68 - 2 ก.ค. 68 |
| 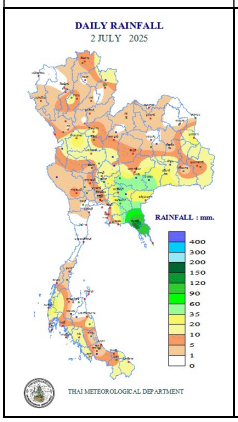 | 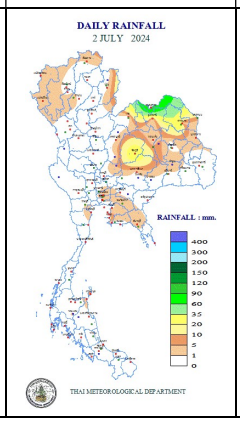 | 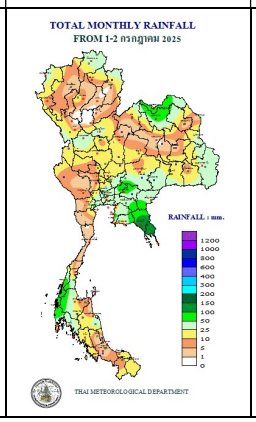 | 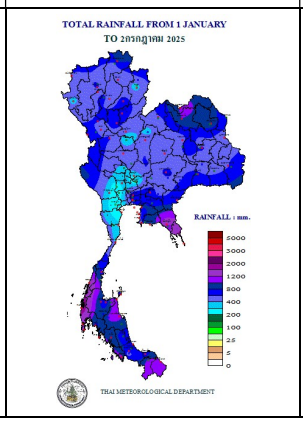 | 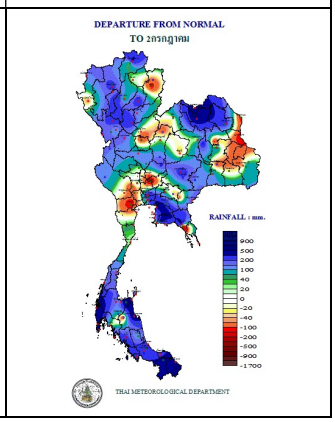 |











**หมายเหตุ :** ข้อมูลจากกรมอุตุนิยมวิทยา (ฝนวัดไม่ได้ ปริมาณฝนน้อยกว่า 0.1 มม. ฝนเล็กน้อย 0.1 - 10.0 มม. ฝนปานกลาง 10.1 - 35.0 มม. ฝนหนัก 35.1 – 90.0 มม. ฝนหนักมาก 90.1 มม. ขึ้นไป)

**การคาดการณ์ฝนล่วงหน้า 3 วัน**

| 3 ก.ค. 68 – 4 ก.ค. 68 | 4 ก.ค. 68 – 5 ก.ค. 68 | 5 ก.ค. 68 – 6 ก.ค. 68 | |
|---|---|---|---|
| 19.00 น. – 19.00 น. | 19.00 น. – 19.00 น. | 19.00 น. – 19.00 น. | |
| 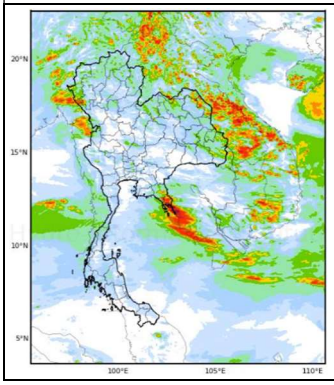 | 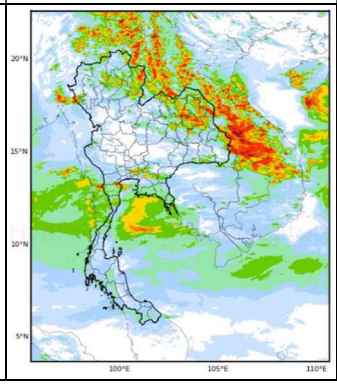 | 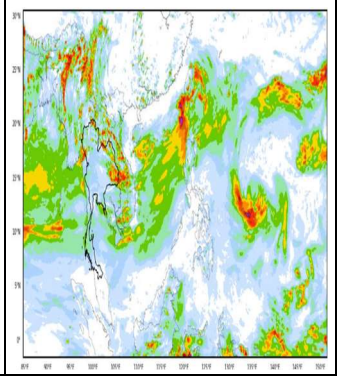 | 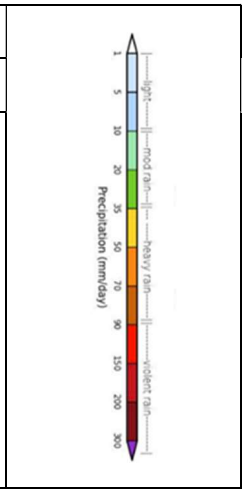 |



## 3. <u>สภาพน้ำในอ่างเก็บน้ำ</u>

**สภาพน้ำในอ่างเก็บน้ำขนาดใหญ่และขนาดกลาง** ปริมาตรน้ำในอ่างฯ 43,490 ล้าน ลบ.ม. คิดเป็นร้อยละ 57 (ปริมาตรน้ำใช้การได้ 19,542 ล้าน ลบ.ม. คิดเป็นร้อยละ 37) ปริมาตรน้ำในอ่างฯ เทียบกับปี 2567 (37,880 ล้าน ลบ.ม. คิดเป็นร้อยละ 50) มากกว่าปี 2567 จำนวน 5,610 ล้าน ลบ.ม. ปริมาณน้ำไหลลงอ่าง 213.76 ล้าน ลบ.ม. ปริมาณน้ำระบาย 149.09 ล้าน ลบ.ม. สามารถรับน้ำได้อีก 33,012 ล้าน ลบ.ม.

**สภาพน้ำในอ่างเก็บน้ำขนาดใหญ่** ปริมาตรน้ำในอ่างฯ 40,664 ล้าน ลบ.ม. คิดเป็นร้อยละ 57 (ปริมาตรน้ำใช้การได้ 17,125 ล้าน ลบ.ม. คิดเป็นร้อยละ 36) ปริมาตรน้ำในอ่างฯ เทียบกับปี 2567 (35,450 ล้าน ลบ.ม. คิดเป็นร้อยละ 50) มากกว่า ปี 2567 จำนวน 5,214 ล้าน ลบ.ม. ปริมาณน้ำไหลลงอ่างฯ จำนวน 172.21 ล้าน ลบ.ม. ปริมาณน้ำระบายจำนวน 118.31 ล้าน ลบ.ม. สามารถรับน้ำได้อีก 30,263 ล้าน ลบ.ม.

## สภาพน้ำในอ่างเก็บน้ำขนาดใหญ่และขนาดกลาง วันที่ 3 กรกฎาคม 2568

| ภาค | ขนาดใหญ่ | | | | | | ขนาดกลาง | | | | | | รวม | | | | | | รับได้อีก |
|---|---|---|---|---|---|---|---|---|---|---|---|---|---|---|---|---|---|---|---|
| | จำนวน (แห่ง) | ความจุที่ รนก. | ปริมาตรน้ำ ในอ่างฯ | % รนก. | ใช้การ | % ใช้การ | จำนวน (แห่ง) | ความจุที่ รนก. | ปริมาตรน้ำ ในอ่างฯ | % รนก. | ใช้การ | % ใช้การ | จำนวน (แห่ง) | ความจุที่ รนก. | ปริมาตรน้ำ ในอ่างฯ | % รนก. | ใช้การ | % ใช้การ | (ล้าน ม.$^3$) |
| เหนือ | 8 | 24,825 | 13,557 | 55 | 6,812 | 38 | 87 | 1,145 | 645 | 56 | 552 | 52 | 95 | 25,970 | 14,201 | 55 | 7,364 | 38 | 11,768 |
| ตอน. | 12 | 8,368 | 3,621 | 43 | 1,969 | 29 | 230 | 2,122 | 1,103 | 52 | 935 | 48 | 242 | 10,490 | 4,724 | 45 | 2,904 | 34 | 5,766 |
| กลาง | 3 | 1,419 | 295 | 21 | 235 | 17 | 27 | 419 | 151 | 36 | 125 | 32 | 30 | 1,838 | 446 | 24 | 360 | 21 | 1,391 |
| ตะวันตก | 2 | 26,605 | 17,739 | 67 | 4,462 | 33 | 8 | 164 | 59 | 36 | 48 | 31 | 10 | 26,769 | 17,798 | 66 | 4,510 | 33 | 8,971 |
| ตะวันออก | 6 | 1,515 | 535 | 35 | 440 | 31 | 52 | 1,006 | 484 | 48 | 427 | 45 | 58 | 2,520 | 1,018 | 40 | 868 | 37 | 1,502 |
| ใต้ | 4 | 8,194 | 4,917 | 60 | 3,207 | 49 | 44 | 721 | 384 | 53 | 329 | 49 | 48 | 8,916 | 5,302 | 59 | 3,536 | 49 | 3,614 |
| **รวม** | **35** | **70,926** | **40,664** | **57** | **17,125** | 36 | **448** | **5,576** | **2,826** | **51** | **2,417** | **47** | **483** | **76,502** | **43,490** | **57** | **19,542** | 37 | **33,012** |

**หมายเหตุ** เปลี่ยนความจุอ่างขนาดกลางใหม่ตั้งแต่วันที่ 1 พฤศจิกายน 2560 และ 30 มิ.ย.61 , *ไม่คิดอ่างฯ ที่เกินความจุ ที่ รนก.

(หน่วย : ล้าน ลบ.ม.)

## สภาพน้ำในอ่างเก็บน้ำ ภูมิพล สิริกิติ์ แควน้อยฯ และป่าสักฯ วันที่ 3 กรกฎาคม 2568

| อ่างเก็บน้ำ | ปริมาตรน้ำในอ่างฯ | | ปริมาตรน้ำใช้การได้ | | ปริมาณน้ำไหลลงอ่างฯ | | ปริมาณน้ำระบาย | | ปริมาณน้ำ |
|---|---|---|---|---|---|---|---|---|---|
| | ปริมาตรน้ำ | % ความจุอ่างฯ | ปริมาตรน้ำ | % น้ำใช้การ | วันนี้ | เมื่อวาน | วันนี้ | เมื่อวาน | รับได้อีก |
| ภูมิพล | 7,829 | 58 | 4,029 | 42 | 12.24 | 20.89 | 16.00 | 16.00 | 5,633 |
| สิริกิติ์ | 4,985 | 52 | 2,135 | 32 | 17.44 | 26.89 | 14.93 | 15.00 | 4,525 |
| ภูมิพล+สิริกิติ์ | **12,814** | **56** | **6,164** | **38** | **29.68** | **47.78** | **30.93** | **31.00** | **10,158** |
| แควน้อยฯ | 267 | 28 | 224 | 25 | 2.86 | 2.57 | 4.75 | 4.75 | 672 |
| ป่าสักชลสิทธิ์ | 117 | 12 | 114 | 12 | 1.92 | 1.49 | 1.73 | 1.73 | 843 |
| **รวมทั้งหมด** | **13,197** | **53** | **6,501** | **36** | **34.46** | **51.84** | **37.41** | **37.48** | **11,674** |

(หน่วย : ล้าน ลบ.ม.)

## <u>อ่างเก็บน้ำขนาดใหญ่ที่อยู่ในเกณฑ์ น้อยกว่าหรือเท่ากับร้อยละ 30 ของความจุอ่างฯ จำนวน 8 อ่าง มีดังนี้</u>

| ลำดับที่ | อ่างเก็บน้ำ | ปริมาตรน้ำในอ่างฯ 3 กรกฎาคม 2568 | | ปริมาตรน้ำใช้การได้ 3 กรกฎาคม 2568 | | | ปริมาณน้ำไหลลงอ่างฯ | | ปริมาณน้ำระบาย | | ปริมาณน้ำ |
|---|---|---|---|---|---|---|---|---|---|---|---|
| | | ปริมาตรน้ำ | % ความจุอ่างฯ | ปริมาตรน้ำ | % ความจุอ่างฯ | %น้ำใช้การ | วันนี้ | เมื่อวาน | วันนี้ | เมื่อวาน | รับได้อีก |
| 1 | แควน้อยบำรุงแดน | 267 | 28 | 224 | 24 | 25 | 2.86 | 2.57 | 4.75 | 4.75 | 672 |
| 2 | ห้วยหลวง | 34 | 25 | 28 | 21 | 22 | 1.19 | 1.61 | 1.40 | 1.73 | 101 |
| 3 | น้ำพุง | 38 | 23 | 29 | 18 | 19 | 0.67 | 0.18 | 0.28 | 0.30 | 127 |
| 4 | ลำตะคอง | 66 | 21 | 43 | 14 | 15 | 0.31 | 0.22 | 0.09 | 0.09 | 248 |
| 5 | ป่าสักชลสิทธิ์ | 117 | 12 | 114 | 12 | 12 | 1.92 | 1.49 | 1.73 | 1.73 | 843 |
| 6 | ขุนด่านปราการชล | 56 | 25 | 52 | 23 | 24 | 2.51 | 2.40 | 0.65 | 2.20 | 168 |
| 7 | คลองสียัด | 57 | 14 | 27 | 6 | 7 | 3.31 | 1.21 | 0.16 | 0.16 | 363 |
| 8 | นฤบดินทรจินดา | 86 | 29 | 72 | 24 | 26 | 3.94 | 1.07 | 0.55 | 0.53 | 209 |

หมายเหตุ : เปอร์เซ็นน้ำใช้การ $= \frac{\text{ปริมาตรน้ำใช้การ ณ วันที่ทำรายงาน}}{\text{ปริมาตรน้ำใช้การของอ่างเก็บน้ำ}} \times 100$

(หน่วย : ล้าน ลบ.ม.)

## 4. <u>สภาพน้ำท่า</u> (เวลา 06.00 น.)

| แม่น้ำ | | สถานี | ที่ตั้งสถานี | | | ตลิ่ง | ความจุ | ระดับน้ำ | ปริมาณน้ำ | | ต่ำ(-) | อยู่ใน | |
|---|---|---|---|---|---|---|---|---|---|---|---|---|---|
| | | | | | | | | | วันนี้ | เมื่อวาน | สูง(+) | เกณฑ์ | แนวโน้ม |
| | | | | | | ม. | ม.$^3$/วิ. | ม. | ม.$^3$/วิ. | ม.$^3$/วิ. | กว่าตลิ่ง | | |
| 1. | ปิง | P.1 | สะพานนวรัฐ | อำเภอเมือง | จังหวัดเชียงใหม่ | 3.70 | 405 | 1.50 | 55 | 73 | -2.20 | น้อย | ลดลง |
| | ปิง | P.7A | สะพานบ้านห้วยยาง | อำเภอเมือง | จังหวัดกำแพงเพชร | 5.34 | 3,000 | 1.33 | 369 | 384 | -4.01 | น้อย | ลดลง |
| | ปิง | P.17 | บ้านท่างิ้ว | อำเภอบรรพตพิสัย | จังหวัดนครสวรรค์ | 38.70 | 1,760 | 34.99 | 229 | 237 | -3.71 | น้อย | ลดลง |
| 2. | วัง | W.4A | บ้านวังหมัน | อำเภอสามเงา | จังหวัดตาก | 7.00 | 580 | 1.32 | 28 | 38 | -5.68 | น้อย | ลดลง |
| 3. | ยม | Y.1C | สะพานบ้านน้ำโค้ง | อำเภอเมือง | จังหวัดแพร่ | 8.20 | 992 | 1.27 | 15 | 16 | -6.93 | น้อย | ลดลง |
| | ยม | Y.16 | บ้านบางระกำ | อำเภอบางระกำ | จังหวัดพิษณุโลก | 7.30 | 239 | 3.53 | 70 | 74 | -3.77 | ปกติ | ลดลง |
| 4. | น่าน | N.1 | หน้าสำนักงานป่าไม้ | อำเภอเมือง | จังหวัดน่าน | 7.00 | 1,076 | 1.80 | 164 | 126 | -5.20 | ปกติ | เพิ่มขึ้น |
| | น่าน | N.5A | สะพานเอกาทศรถ | อำเภอเมือง | จังหวัดพิษณุโลก | 10.37 | 1,365 | 2.70 | 241 | 239 | -7.67 | ปกติ | เพิ่มขึ้น |
| | น่าน | N.67 | สะพานบ้านเกยไชย | อำเภอชุมแสง | จังหวัดนครสวรรค์ | 28.30 | 1,450 | 22.12 | 457 | 427 | -6.18 | ปกติ | เพิ่มขึ้น |
| 5. | มูล | M.6A | บ้านสะตึก | อำเภอสตึก | จังหวัดบุรีรัมย์ | 7.95 | 1,170 | 1.35 | 36 | 11 | -6.60 | น้อย | เพิ่มขึ้น |
| | มูล | M.9 | บ้านหนองหญ้าปล้อง | อำเภอเมือง | จังหวัดศรีสะเกษ | 10.00 | 230 | 4.14 | 9 | 49 | -5.86 | น้อย | ลดลง |
| | มูล | M.7 | สะพานเสรีประชาธิปไตย | อำเภอเมือง | จังหวัดอุบลราชธานี | 7.00 | 2,300 | 3.20 | 588 | 555 | -3.80 | ปกติ | เพิ่มขึ้น |
| 6. | พระสทึง | Kgt.10 | บ้านสระขวัญ | อำเภอเมือง | จังหวัดสระแก้ว | 11.00 | 300 | 6.02 | 29 | 14 | -4.98 | น้อย | เพิ่มขึ้น |
| 7. | บางปะกง | Kgt.3 | บ้านกบินทร์บุรี | อำเภอกบินทร์บุรี | จังหวัดปราจีนบุรี | 8.79 | 445 | 2.64 | 80 | 75 | -6.15 | ปกติ | เพิ่มขึ้น |
| 8. | ท่าตะเภา | X.158 | สะพานบ้านวังครก | อำเภอท่าแซะ | จังหวัดชุมพร | 11.50 | 763 | 4.44 | 76 | 82 | -7.06 | น้อย | ลดลง |
| 9. | ตาปี | X.37A | บ้านย่านดินแดง | อำเภอพระแสง | จังหวัดสุราษฎร์ธานี | 11.70 | 559 | 7.29 | 154 | 128 | -4.41 | ปกติ | เพิ่มขึ้น |
| 10. | โก-ลก | X.119A | บ้านปาเสมัส | อำเภอสุไหงโก-ลก | จังหวัดนราธิวาส | 9.30 | 267 | 4.37 | 36 | 26 | -4.93 | น้อย | เพิ่มขึ้น |

**<u>แม่น้ำเจ้าพระยา</u> สถานี C.2** ปริมาณน้ำไหลผ่าน 710 ลบ.ม./วินาที (เมื่อวาน 670 ลบ.ม./วินาที) ระดับน้ำ +18.89 ม.รทก. ต่ำกว่าตลิ่ง 6.81 เมตร

**<u>เขื่อนเจ้าพระยา</u> สถานี C.13** ปริมาณน้ำไหลผ่าน 300 ลบ.ม./วินาที (เมื่อวาน 200 ลบ.ม./วินาที) ระดับน้ำเหนือเขื่อน +15.95 ม.รทก. (เมื่อวาน +16.01 ม.รทก.) ระดับน้ำท้ายเขื่อน +7.44 ม.รทก. (เมื่อวาน +6.68 ม.รทก.)

**<u>รับน้ำเข้าระบบส่งน้ำทุ่งฝั่งตะวันออก</u>** รวม 175 ลบ.ม./วินาที (เมื่อวาน 175 ลบ.ม./วินาที) โดยผ่านคลองชัยนาทป่าสัก (ปตร.มโนรมย์) 141 ลบ.ม./วินาที คลองชัยนาท-อยุธยา (ปตร.มหาราช) 34 ลบ.ม./วินาที

**<u>แม่น้ำป่าสัก</u>** เขื่อนพระรามหก 10 ลบ.ม./วินาที (เมื่อวาน 10 ลบ.ม./วินาที) รับน้ำเข้าคลองระพีพัฒน์ 104 ลบ.ม./วินาที (เมื่อวาน 101 ลบ.ม./วินาที) ผ่านคลองระพีพัฒน์แยกตก (ปตร.พระศรีศิลป์) 19 ลบ.ม./วินาที และผ่านคลองระพีพัฒน์แยกใต้ (ปตร.พระศรีเสาวภาค) 24 ลบ.ม./วินาที

**<u>รับน้ำเข้าระบบส่งน้ำทุ่งฝั่งตะวันตก</u>** รวม 258 ลบ.ม./วินาที (เมื่อวาน 263 ลบ.ม./วินาที) โดยผ่านคลองมะขามเฒ่าอู่ทอง (ปตร.มะขามเฒ่า-อู่ทอง) 24 ลบ.ม./วินาที คลองมะขามเฒ่ากระเสียว (ปตร.มะขามเฒ่า-กระเสียว 7 ลบ.ม./วินาที แม่น้ำสุพรรณ (ปตร.พลเทพ) 80 ลบ.ม./วินาที แม่น้ำน้อย (ปตร.บรมธาตุ) 100 ลบ.ม./วินาที และคลองเล็กอื่น ๆ 47 ลบ.ม./วินาที

**<u>แม่น้ำเจ้าพระยา อ.สามโคก จ.ปทุมธานี</u> สถานี C.29B** ปริมาณน้ำไหลผ่านเฉลี่ย 311 ลบ.ม./วินาที (เมื่อวาน 305 ลบ.ม./วินาที)

**5. <u>แผนและผลการบริหารจัดการน้ำฤดูฝน ปี 2568</u> (1 พ.ค.68 - 31 ต.ค.68)**

กรมชลประทาน วางแผนความต้องการใช้น้ำจากโครงการชลประทานขนาดใหญ่ และขนาดกลางทั้งประเทศ ในช่วงฤดูฝนปี 2568 (วันที่ 1 พฤษภาคม 2568 - 31 ตุลาคม 2568) ปริมาณน้ำใช้การทั้งประเทศ ณ วันที่ 1 พฤษภาคม 2568 จำนวน 19,914 ล้าน ลบ.ม. วางแผนจัดสรรน้ำชลประทานตามลำดับความสำคัญดังนี้ เพื่อการอุปโภค-บริโภค 1,654 ล้าน ลบ.ม. การรักษาระบบนิเวศและอื่น ๆ 7,245 ล้าน ลบ.ม. อุตสาหกรรม 260 ล้าน ลบ.ม. และเพื่อการเกษตร 7,580 ล้าน ลบ.ม. สำหรับลุ่มน้ำเจ้าพระยา ปริมาณน้ำใช้การ จำนวน 6,950 ล้าน ลบ.ม. วางแผนจัดสรรน้ำชลประทานแยกเป็น เพื่ออุปโภค-บริโภค 570 ล้าน ลบ.ม. การรักษาระบบนิเวศและอื่น ๆ 1,410 ล้าน ลบ.ม. อุตสาหกรรม 70 ล้าน ลบ.ม. และเพื่อการเกษตร 2,450 ล้าน ลบ.ม.

**ผลการจัดสรรน้ำ** ทั้งประเทศ (อ่างเก็บน้ำขนาดใหญ่ ขนาดกลาง และขนาดเล็ก) ตั้งแต่วันที่ 1 พฤษภาคม 2568 ถึงปัจจุบันใช้น้ำไปแล้ว 8,741 ล้าน ลบ.ม. คิดเป็นร้อยละ 52 ของแผนจัดสรรน้ำ ส่วนในเขตลุ่มน้ำเจ้าพระยา (เขื่อนภูมิพล สิริกิติ์ แควน้อยฯ ป่าสักฯ) วันนี้ใช้น้ำไป 37.41 ลบ.ม. ตั้งแต่วันที่ 1 พฤษภาคม 2568 ถึงปัจจุบันใช้น้ำไปแล้ว 2,794 ล้าน ลบ.ม. คิดเป็นร้อยละ 62 ของแผนจัดสรรน้ำ

**6. <u>สถานการณ์อุทกภัย</u>**

**สถานการณ์อุทกภัย จำนวน 2 จังหวัด ได้แก่ จังหวัดนครพนม และสกลนคร**

**6.1จังหวัดนครพนม** พื้นที่ประสบอุทกภัย 1 อำเภอ ได้แก่ อ.นาหว้า มีน้ำท่วมจำนวน 6 ตำบล 58 หมู่บ้าน รวมพื้นที่ได้รับผลกระทบ จำนวน 9,853 ไร่

โครงการชลประทานนครพนม สำนักงานชลประทานที่ 7 ดำเนินการแจ้งเตือนข่าวสารสถานการณ์น้ำให้ประชาชนรับทราบ รวมทั้งประสานจัดเจ้าหน้าที่เฝ้าระวังและติดตามสถานการณ์ในพื้นที่อย่างใกล้ชิด พร้อมทั้งเตรียมให้ความช่วยเหลือ เครื่องจักรเครื่องมือ เข้าช่วยเหลือในจุดวิกฤติ

**6.2 จังหวัดสกลนคร** พื้นที่ประสบอุทกภัย 2 อำเภอ ได้แก่ อ.พังโคน และ อ.โพนนาแก้ว รวมพื้นที่ได้รับผลกระทบ จำนวน 1,318 ไร่ รายละเอียดดังนี้ อ.พังโคน มีน้ำท่วมจำนวน 1 ตำบล 5 หมู่บ้าน และ อ.โพนนาแก้ว น้ำท่วมจำนวน 3 ตำบล 3 หมู่บ้าน

โครงการส่งน้ำและบำรุงรักษาน้ำอูน สำนักงานชลประทานที่ 5 ดำเนินการแจ้งเตือนข่าวสารสถานการณ์น้ำให้ประชาชนรับทราบ รวมทั้งประสานจัดเจ้าหน้าที่เฝ้าระวังและติดตามสถานการณ์ในพื้นที่อย่างใกล้ชิด

โครงการส่งน้ำและบำรุงรักษาน้ำก่ำ สำนักงานชลประทานที่ 7 ดำเนินการติดตั้งเครื่องผลักดันน้ำ บริเวณ ปตร.บ้านหนองบึง เพื่อช่วยเร่งระบายน้ำในลำน้ำก่ำ แจ้งเตือนข่าวสารสถานการณ์น้ำให้ประชาชนรับทราบ รวมทั้งประสานจัดเจ้าหน้าที่เฝ้าระวังและติดตามสถานการณ์ในพื้นที่อย่างใกล้ชิด

## 7. ผลการเพาะปลูกพืชฤดูฝน ในเขตโครงการชลประทานขนาดใหญ่และขนาดกลางทั้งประเทศ และในลุ่มน้ำเจ้าพระยา ณ วันที่ 2 กรกฎาคม 2568

| ภาค | ข้าวนาปี | | | พืชไร่-พืชผัก | | | รวม | | |
|---|---|---|---|---|---|---|---|---|---|
| | แผน (ล้านไร่) | ผล (ล้านไร่) | % | แผน (ล้านไร่) | ผล (ล้านไร่) | % | แผน (ล้านไร่) | ผล (ล้านไร่) | % |
| เหนือ | 2.49 | 1.04 | 42 | 0.14 | 0.036 | 25 | 2.64 | 1.08 | 41 |
| ตะวันออกเฉียงเหนือ | 3.60 | 2.63 | 73 | 0.03 | 0.009 | 30 | 3.63 | 2.64 | 73 |
| กลาง | 0.03 | 0.02 | 56 | 0.05 | 0.004 | 8 | 0.07 | 0.02 | 26 |
| ตะวันออก | 0.90 | 0.87 | 96 | 0.33 | 0.016 | 5 | 1.23 | 0.88 | 72 |
| ตะวันตก | 1.47 | 0.25 | 17 | 0.27 | 0.077 | 28 | 1.74 | 0.32 | 19 |
| ใต้ | 0.45 | 0.01 | 3 | 0.01 | 0.001 | 18 | 0.45 | 0.01 | 3 |
| ลุ่มน้ำเจ้าพระยา | 7.91 | 7.07 | 89 | 0.17 | 0.120 | 71 | 8.08 | 7.19 | 89 |
| **ทั้งประเทศ** | **16.85** | **11.89** | **71** | **0.99** | **0.262** | **26** | **17.84** | **12.15** | **68** |

หมายเหตุ : ภาคเหนือ ภาคกลาง ภาคตะวันออก และภาคตะวันตก หักลบพื้นที่ในเขตลุ่มน้ำเจ้าพระยา ที่ใช้น้ำจากอ่างเก็บน้ำภูมิพล, อ่างเก็บน้ำสิริกิติ์, อ่างเก็บน้ำแควน้อยบำรุงแดน และอ่างเก็บน้ำป่าสักชลสิทธิ์

## 8. คุณภาพน้ำ

กรมชลประทานได้ติดตามตรวจสอบและเฝ้าระวังคุณภาพน้ำ (ค่าความเค็ม) ในแม่น้ำเจ้าพระยา

| แม่น้ำ | จุดเฝ้าระวัง | ความเค็ม (กรัม/ลิตร) | เกณฑ์ | หมายเหตุ |
|---|---|---|---|---|
| **เจ้าพระยา** | ปากคลองสำแล จ.ปทุมธานี | 0.14<br>ข้อมูล ณ 3 ก.ค. 2568 (07.00 น.) | ปกติ | - เกณฑ์เฝ้าระวัง 0.25 กรัมต่อลิตร<br>- เกณฑ์มาตรฐานในการผลิตน้ำประปา 0.50 กรัมต่อลิตร |
| **เจ้าพระยา** | ท่าน้ำนนทบุรี จ.นนทบุรี | 0.15<br>ข้อมูล ณ 3 ก.ค. 2568 (07.00 น.) | ปกติ | - เกณฑ์เฝ้าระวังเพื่อการเกษตร 2.00 กรัมต่อลิตร |
| **เจ้าพระยา** | ท่าน้ำกรมชลประทานสามเสน กทม. | 0.16<br>ข้อมูล ณ 3 ก.ค. 2568 (07.00 น.) | ปกติ | |

ที่มา : ฝ่ายตะกอนและคุณภาพน้ำ ส่วนอุทกวิทยา สำนักบริหารจัดการน้ำและอุทกวิทยา

## 9. สถานการณ์น้ำในแม่น้ำโขง

| สถานี | ระดับตลิ่ง | ระดับน้ำ 3 ก.ค. 68 | + สูงกว่าตลิ่ง - ต่ำกว่าตลิ่ง |
|---|---|---|---|
| **อ.เชียงแสน จ.เชียงราย** | 12.80 | 3.92 | -8.88 |
| **อ.เชียงคาน จ.เลย** | 16.00 | 8.50 | -7.50 |
| **อ.เมือง จ.หนองคาย** | 12.20 | 5.82 | -6.38 |
| **อ.เมือง จ.นครพนม** | 12.00 | 6.99 | -5.01 |
| **อ.เมือง จ.มุกดาหาร** | 12.50 | 6.77 | -5.73 |
| **อ.โขงเจียม จ.อุบลราชธานี** | 14.50 | 7.45 | -7.05 |

หมายเหตุ : ข้อมูลจาก www.dwr.go.th

**10. <u>การเตรียมความพร้อมและการให้ความช่วยเหลือ</u>**

กรมชลประทานเตรียมเครื่องสูบน้ำเคลื่อนที่ เพื่อช่วยเหลือพื้นที่นาปี นาปรัง อุปโภค-บริโภค พืชไร่ และอุทกภัย ในช่วงฤดูฝน ปี 2568 **จำนวน 2,289 เครื่อง** ได้ติดตั้งเครื่องสูบน้ำเพื่อช่วยเหลือตามพื้นที่ประจำสัปดาห์ วันที่ 24 มิถุนายน ถึง 30 มิถุนายน 2568 งานระบายน้ำหลาก **จำนวน 1 เครื่อง** ในเขตจังหวัดนนทบุรี

**11. <u>เตรียมความพร้อมในการสนับสนุนรถยนต์บรรทุกน้ำ</u>**

กรมชลประทานเตรียมความพร้อมในการสนับสนุนรถยนต์บรรทุกน้ำ**รวมทั้งหมด 503 คัน** (ภาคเหนือ 93 คัน, ภาคตะวันออกเฉียงเหนือ 77 คัน, ภาคกลาง ภาคตะวันออก และภาคตะวันตก 147 คัน, ภาคใต้ 30 คัน) ศูนย์ปฏิบัติการเครื่องจักรกลและส่วนกลาง (นนทบุรี) 156 คัน

| | | |
|---|---|---|
| นางสาวธนภรณ์ เล็กวุฒิกานต์ | นักจัดการงานทั่วไป | ผู้จัดทำรายงาน |
| นายเมธัส ยืนประพันธ์ | วิศวกรชลประทานชำนาญการ | ผู้ตรวจรายงาน |

ศูนย์ประมวลวิเคราะห์สถานการณ์น้ำ กรมชลประทาน กระทรวงเกษตรและสหกรณ์.
โทร. 0-2669-2560 โทรสาร 0-2243-1098, 0-2241-3350 http://wmsc.rid.go.th , E-mail : wmsc.1460@gmail.com

## ตารางสรุปสภาพน้ำในอ่างเก็บน้ำขนาดใหญ่ทั้งประเทศ
วันพฤหัสบดี ที่ 3 กรกฎาคม 2568

| ภาค อ่างเก็บน้ำเขื่อน | ความจุที่ รนส. (ล้าน ม.$^3$) | ความจุที่ รนก. (ล้าน ม.$^3$) | ความจุน้ำใช้การ (ล้าน ม.$^3$) | 1 ม.ค.2567 (ล้าน ม.$^3$) | 1 ม.ค.2568 (ล้าน ม.$^3$) | ณ วันนี้ ปี2567 ปริมาตร (ล้าน ม.$^3$) | ณ วันนี้ ปี2567 % รนก. | ณ วันนี้ ปี2568 ปริมาตร (ล้าน ม.$^3$) | ณ วันนี้ ปี2568 % รนก. | ณ วันนี้ ปี2568 ปริมาตรใช้การ (ล้าน ม.$^3$) | ณ วันนี้ ปี2568 % รนก. | ณ วันนี้ ปี2568 % ใช้การ | ปริมาตรน้ำไหลลงอ่างเก็บน้ำ ค่าเฉลี่ยรวมทั้งปี (ล้าน ม.$^3$) | ปริมาตรน้ำไหลลงอ่างเก็บน้ำ วันนี้ (ล้าน ม.$^3$) | ปริมาตรน้ำไหลลงอ่างเก็บน้ำ สะสมตั้งแต่ 1 ม.ค.2568 ปริมาตร (ล้าน ม.$^3$) | ปริมาตรน้ำไหลลงอ่างเก็บน้ำ สะสมตั้งแต่ 1 ม.ค.2568 % เทียบกับค่าเฉลี่ยทั้งปี | ปริมาตรน้ำระบาย วันนี้ (ล้าน ม.$^3$) | ปริมาตรน้ำระบาย สะสมตั้งแต่ 1 ม.ค.2568 (ล้าน ม.$^3$) |
|---|---|---|---|---|---|---|---|---|---|---|---|---|---|---|---|---|---|---|
| **เหนือ** | | | | | | | | | | | | | | | | | | |
| ภูมิพล* | 13,462 | 13,462 | 9,662 | 9,947 | 10,285 | 5,319 | 40 | 7,829 | 58 | 4,029 | 30 | 42 | 5,512 | 12.24 | 1,739.64 | 31.56 | 16.00 | 3,917.10 |
| สิริกิติ์* | 10,508 | 9,510 | 6,660 | 5,689 | 8,391 | 3,974 | 42 | 4,985 | 52 | 2,135 | 22 | 32 | 5,653 | 17.44 | 1,186.44 | 20.99 | 14.93 | 4,409.08 |
| แม่งัดสมบูรณ์ชล | 323 | 265 | 253 | 286 | 284 | 156 | 59 | 171 | 65 | 159 | 60 | 63 | 303 | 0.56 | 72.04 | 23.80 | 1.26 | 185.74 |
| แม่กวงอุดมธารา | 295 | 263 | 249 | 210 | 212 | 120 | 46 | 137 | 52 | 123 | 47 | 49 | 185 | 0.20 | 44.37 | 24.03 | 0.92 | 120.68 |
| กิ่วลม | 106 | 106 | 103 | 96 | 100 | 62 | 58 | 52 | 49 | 48 | 46 | 47 | 546 | 1.62 | 234.96 | 43.00 | 2.53 | 283.78 |
| กิ่วคอหมา | 209 | 170 | 164 | 182 | 181 | 59 | 35 | 61 | 36 | 55 | 32 | 33 | 225 | 0.12 | 31.60 | 14.07 | 0.79 | 144.95 |
| แควน้อยบำรุงแดน | 1,080 | 939 | 896 | 841 | 781 | 185 | 20 | 267 | 28 | 224 | 24 | 25 | 1,338 | 2.86 | 194.43 | 14.53 | 4.75 | 688.18 |
| แม่มอก | 110 | 110 | 94 | 94 | 83 | 41 | 37 | 55 | 50 | 39 | 36 | 42 | 233 | 0.00 | 35.55 | 15.23 | 0.72 | 64.39 |
| รวมภาคเหนือ | 26,093 | 24,825 | 18,080 | 17,345 | 20,318 | 9,915 | 40 | 13,557 | 55 | 6,812 | 27 | 38 | 13,995 | 35.04 | 3,539.03 | 25.29 | 41.90 | 9,813.89 |
| **ตะวันออกเฉียงเหนือ** | | | | | | | | | | | | | | | | | | |
| ห้วยหลวง | 136 | 136 | 129 | 106 | 98 | 56 | 41 | 34 | 25 | 28 | 21 | 22 | 161 | 1.19 | 47.24 | 29.43 | 1.40 | 101.61 |
| น้ำอูน | 780 | 520 | 475 | 407 | 394 | 289 | 56 | 305 | 59 | 260 | 50 | 55 | 446 | 3.15 | 139.42 | 31.28 | 1.08 | 161.08 |
| น้ำพุง* | 200 | 165 | 156 | 130 | 78 | 28 | 17 | 38 | 23 | 29 | 18 | 19 | 134 | 0.67 | 18.86 | 14.04 | 0.28 | 40.32 |
| จุฬาภรณ์* | 181 | 164 | 127 | 131 | 109 | 56 | 34 | 84 | 51 | 47 | 28 | 37 | 160 | 0.16 | 45.06 | 28.13 | 0.00 | 37.48 |
| อุบลรัตน์* | 2,431 | 2,431 | 1,849 | 2,013 | 1,810 | 739 | 30 | 841 | 35 | 259 | 11 | 14 | 2,476 | 13.69 | 835.35 | 33.74 | 16.50 | 1,487.08 |
| ลำปาว | 2,450 | 1,980 | 1,880 | 1,772 | 1,642 | 616 | 31 | 862 | 44 | 762 | 39 | 41 | 2,213 | 7.05 | 605.42 | 27.36 | 10.11 | 1,192.22 |
| ลำตะคอง | 445 | 314 | 292 | 180 | 94 | 89 | 28 | 66 | 21 | 43 | 14 | 15 | 265 | 0.31 | 34.72 | 13.10 | 0.09 | 32.30 |
| ลำพระเพลิง | 242 | 155 | 154 | 106 | 90 | 81 | 52 | 70 | 45 | 69 | 44 | 45 | 171 | 0.14 | 36.06 | 21.12 | 0.24 | 46.09 |
| มูลบน | 350 | 141 | 134 | 83 | 80 | 55 | 39 | 66 | 47 | 59 | 42 | 44 | 97 | 0.00 | 24.66 | 25.37 | 0.08 | 32.97 |
| ลำแชะ | 325 | 275 | 268 | 147 | 148 | 97 | 35 | 137 | 50 | 130 | 47 | 48 | 200 | 0.83 | 37.50 | 18.79 | 0.03 | 30.06 |
| ลำนางรอง | 197 | 121 | 118 | 74 | 44 | 60 | 50 | 41 | 34 | 38 | 31 | 32 | 52 | 0.15 | 10.25 | 19.82 | 0.00 | 1.48 |
| สิรินธร* | 1,966 | 1,966 | 1,135 | 1,590 | 1,423 | 1,006 | 51 | 1,076 | 55 | 245 | 12 | 22 | 1,668 | 3.75 | 333.15 | 19.97 | 3.05 | 234.39 |
| รวมภาค ตอน. | 9,702 | 8,368 | 6,716 | 6,740 | 6,011 | 3,174 | 38 | 3,621 | 43 | 1,969 | 24 | 29 | 8,042 | 31.10 | 2,167.69 | 26.96 | 32.87 | 3,397.07 |
| **กลาง** | | | | | | | | | | | | | | | | | | |
| ป่าสักชลสิทธิ์ | 960 | 960 | 957 | 803 | 764 | 105 | 11 | 117 | 12 | 114 | 12 | 12 | 2,239 | 1.92 | 92.61 | 4.14 | 1.73 | 619.24 |
| ทับเสลา | 190 | 160 | 143 | 72 | 64 | 72 | 45 | 65 | 41 | 48 | 30 | 34 | 132 | 0.00 | 8.89 | 6.75 | 0.00 | 7.64 |
| กระเสียว | 390 | 299 | 259 | 95 | 205 | 71 | 24 | 113 | 38 | 73 | 24 | 28 | 327 | 0.56 | 83.01 | 25.36 | 0.36 | 143.96 |
| รวมภาคกลาง | 1,540 | 1,419 | 1,359 | 970 | 1,033 | 248 | 17 | 295 | 21 | 235 | 17 | 17 | 2,698 | 2.48 | 184.51 | 6.84 | 2.09 | 770.84 |
| **ตะวันตก** | | | | | | | | | | | | | | | | | | |
| ศรีนครินทร์* | 18,770 | 17,745 | 7,480 | 14,604 | 14,667 | 12,375 | 70 | 12,701 | 72 | 2,436 | 14 | 33 | 4,617 | 10.72 | 980.03 | 21.23 | 10.03 | 2,408.58 |
| วชิราลงกรณ* | 11,000 | 8,860 | 5,848 | 7,548 | 7,312 | 4,581 | 52 | 5,038 | 57 | 2,026 | 23 | 35 | 5,417 | 56.14 | 996.81 | 18.40 | 14.07 | 3,020.17 |
| รวมภาคตะวันตก | 29,770 | 26,605 | 13,328 | 22,151 | 21,979 | 16,955 | 64 | 17,739 | 67 | 4,462 | 17 | 33 | 10,034 | 66.86 | 1,976.84 | 19.70 | 24.10 | 5,428.75 |
| **ตะวันออก** | | | | | | | | | | | | | | | | | | |
| ขุนด่านปราการชล | 225 | 224 | 219 | 186 | 179 | 41 | 18 | 56 | 25 | 52 | 23 | 24 | 308 | 2.51 | 62.39 | 20.26 | 0.65 | 180.73 |
| คลองสียัด | 450 | 420 | 390 | 142 | 191 | 80 | 19 | 57 | 14 | 27 | 6 | 7 | 283 | 3.31 | 42.27 | 14.96 | 0.16 | 163.64 |
| บางพระ | 127 | 117 | 105 | 83 | 97 | 40 | 34 | 72 | 62 | 60 | 52 | 58 | 52 | 0.13 | 30.56 | 58.76 | 0.34 | 60.20 |
| หนองปลาไหล | 206 | 164 | 150 | 157 | 155 | 82 | 50 | 114 | 69 | 100 | 61 | 67 | 215 | 1.79 | 53.97 | 25.06 | 0.58 | 97.98 |
| ประแสร์ | 322 | 295 | 275 | 246 | 242 | 186 | 63 | 149 | 51 | 129 | 44 | 47 | 271 | 3.18 | 45.72 | 16.85 | 0.14 | 116.51 |
| นฤบดินทรจินดา | 332 | 295 | 281 | 256 | 225 | 86 | 29 | 86 | 29 | 72 | 24 | 26 | 323 | 3.94 | 52.04 | 16.10 | 0.55 | 172.30 |
| รวมภาคตะวันออก | 1,662 | 1,515 | 1,420 | 1,069 | 1,088 | 513 | 34 | 535 | 35 | 440 | 29 | 31 | 1,452 | 14.86 | 286.94 | 19.76 | 2.42 | 791.35 |
| **ใต้** | | | | | | | | | | | | | | | | | | |
| แก่งกระจาน | 900 | 710 | 645 | 423 | 480 | 234 | 33 | 238 | 33 | 173 | 24 | 27 | 905 | 2.61 | 193.56 | 21.40 | 0.86 | 404.44 |
| ปราณบุรี | 490 | 391 | 373 | 179 | 192 | 68 | 18 | 122 | 31 | 104 | 27 | 28 | 456 | 0.51 | 49.55 | 10.87 | 0.34 | 114.26 |
| รัชชประภา* | 6,144 | 5,639 | 4,287 | 4,395 | 4,124 | 3,509 | 62 | 3,672 | 65 | 2,321 | 41 | 54 | 2,645 | 15.10 | 800.64 | 30.27 | 3.61 | 1,165.92 |
| บางลาง* | 1,590 | 1,454 | 1,178 | 1,246 | 1,128 | 833 | 57 | 885 | 61 | 609 | 42 | 52 | 1,589 | 3.66 | 1,079.23 | 67.93 | 10.12 | 1,293.76 |
| รวมภาคใต้ | 9,124 | 8,194 | 6,484 | 6,243 | 5,924 | 4,644 | 57 | 4,917 | 60 | 3,207 | 39 | 49 | 5,594 | 21.87 | 2,122.97 | 37.95 | 14.93 | 2,978.37 |
| รวมทั้งประเทศ | 77,891 | 70,926 | 47,388 | 54,517 | 56,354 | 35,450 | 50 | 40,664 | 57 | 17,125 | 24 | 36 | 41,816 | 172.21 | 10,277.99 | 24.58 | 118.31 | 23,180.28 |

หมายเหตุ : * ข้อมูลมือวาน ** ข้อมูลย้อนหลัง 2 วัน
เขื่อนลำตะคอง รวมปริมาณน้ำในอ่างฯ เขายายเที่ยงของ กฟผ. 6.56 ล้าน ลบ.ม.
*ปรับความจุที่ รนส. รนก. และน้ำใช้การทั้ง 35 อ่างใหม่ ณ วันที่ 8 พ.ย.2560

รนก. หมายถึง ระดับน้ำเก็บกักของอ่างฯ

ศูนย์ปฏิบัติการน้ำอัจฉริยะ (SWOC)
SMART WATER OPERATION CENTER

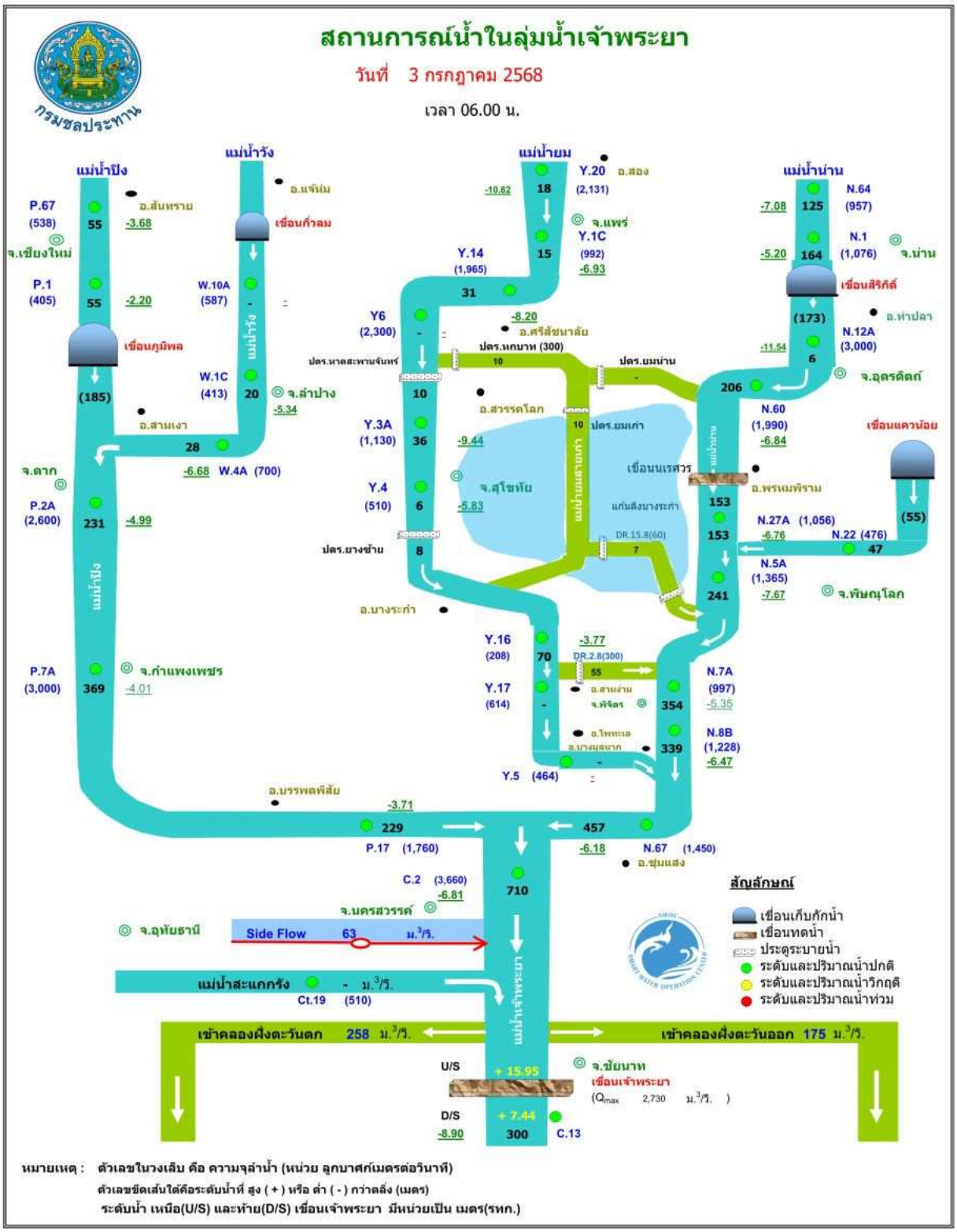
สถานการณ์น้ำในลุ่มน้ำเจ้าพระยา
วันที่ 3 กรกฎาคม 2568
เวลา 06.00 น.
กรมชลประทาน
แม่น้ำปิง
แม่น้ำวัง
แม่น้ำยม
แม่น้ำน่าน
P.67 (538) 55 -3.68 อ.สันทราย
จ.เชียงใหม่
P.1 (405) 55 -2.20
เขื่อนภูมิพล
(185)
อ.สามเงา
W.10A (587) - อ.แจ้ห่ม
เขื่อนกิ่วลม
W.1C (413) 20 -5.34 จ.ลำปาง
28 -6.68 W.4A (700)
จ.ตาก
P.2A (2,600) 231 -4.99
P.7A (3,000) 369 -4.01 จ.กำแพงเพชร
อ.บรรพตพิสัย
-3.71
229 P.17 (1,760)
Y.20 (2,131) อ.สอง
-10.82 18
จ.แพร่
Y.1C (992) 15 -6.93
Y.14 (1,965) 31
-8.20 อ.ศรีสัชนาลัย
Y6 (2,300) -
ปตร.หาดสะพานจันทร์
ปตร.หกบาท (300) 10
ปตร.ยมน่าน -
10 อ.สวรรคโลก
Y.3A (1,130) 36 -9.44
Y.4 (510) 6 -5.83 จ.สุโขทัย
ปตร.ยางซ้าย 8
10 ปตร.ยมเก่า
แก่งสิงบางระกำ
DR.15.8(60) 7
อ.บางระกำ
Y.16 (208) 70 -3.77
DR.2.8(300) 55
Y.17 (614) - อ.สามง่าม จ.พิจิตร 354 -5.35
อ.โพทะเล จ.บางมูลนาก 339
Y.5 (464) -
N.8B (1,228) -6.47
N.7A (997)
457 -6.18 N.67 (1,450)
อ.ชุมแสง
N.64 (957) -7.08 125
N.1 (1,076) -5.20 164 จ.น่าน
เขื่อนสิริกิติ์
(173) อ.ท่าปลา
N.12A (3,000) -11.54 6
จ.อุตรดิตถ์
206
N.60 (1,990) -6.84
เขื่อนแควน้อย
เขื่อนนเรศวร
อ.พรหมพิราม
153
153 N.27A (1,056) -6.76
N.22 (476) 47
(55)
N.5A (1,365) -7.67
241
จ.พิษณุโลก
710
C.2 (3,660) -6.81
จ.นครสวรรค์
จ.อุทัยธานี
Side Flow 63 ม.³/วิ.
แม่น้ำสะแกกรัง - ม.³/วิ.
Ct.19 (510)
เขื่อนเจ้าพระยา
เข้าคลองฝั่งตะวันตก 258 ม.³/วิ.
เข้าคลองฝั่งตะวันออก 175 ม.³/วิ.
U/S + 15.95
D/S -8.90
+ 7.44
300 C.13
จ.ชัยนาท
เขื่อนเจ้าพระยา
(Qmax 2,730 ม.³/วิ. )
สัญลักษณ์
เขื่อนเก็บกักน้ำ
เขื่อนทดน้ำ
ประตูระบายน้ำ
ระดับและปริมาณน้ำปกติ
ระดับและปริมาณน้ำวิกฤติ
ระดับและปริมาณน้ำท่วม
หมายเหตุ : ตัวเลขในวงเล็บ คือ ความจุลำน้ำ (หน่วย ลูกบาศก์เมตรต่อวินาที)
ตัวเลขขีดเส้นใต้คือระดับน้ำที่ สูง ( + ) หรือ ต่ำ ( - ) กว่าตลิ่ง (เมตร)
ระดับน้ำ เหนือ(U/S) และท้าย(D/S) เขื่อนเจ้าพระยา มีหน่วยเป็น เมตร(รทก.)

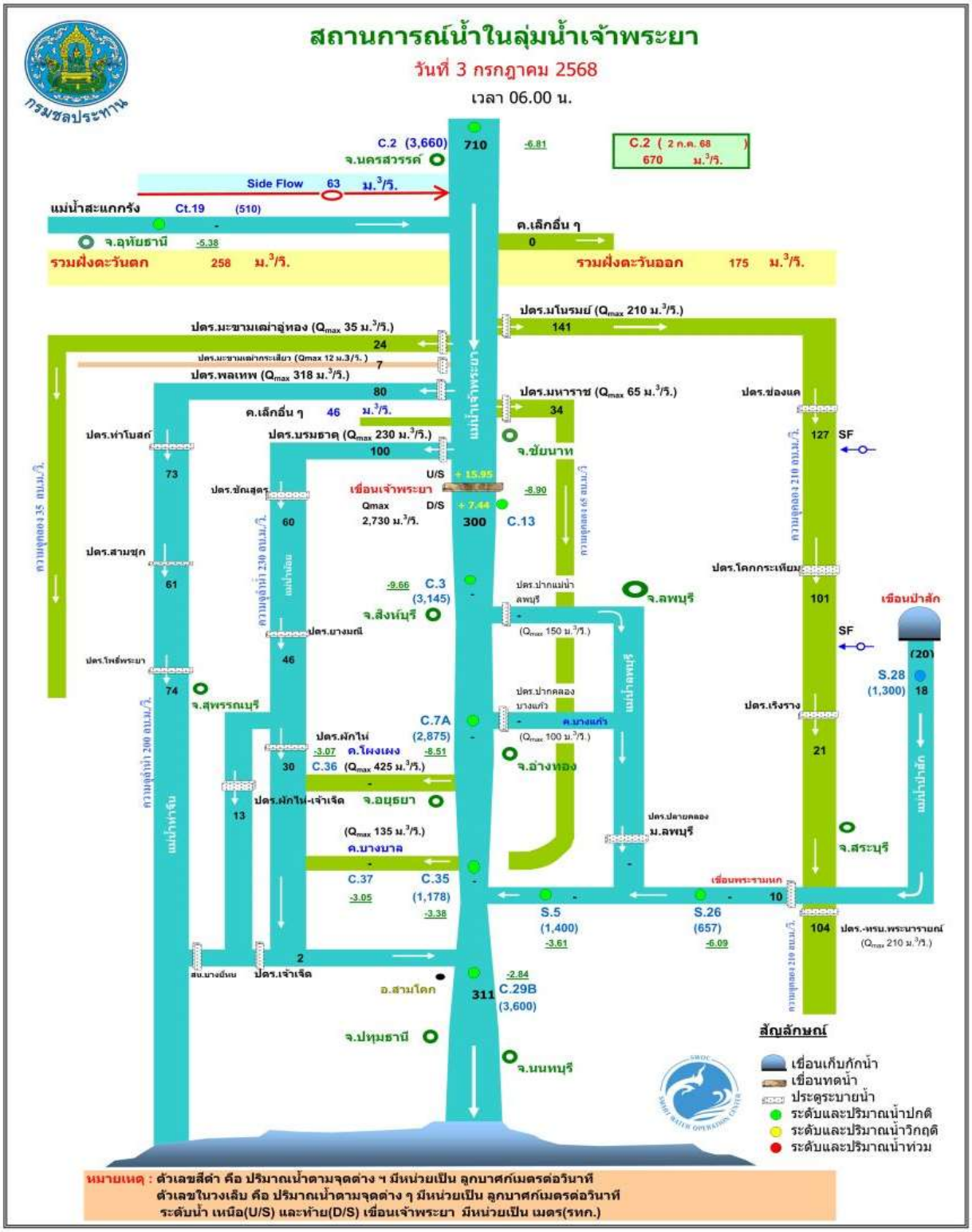
กรมชลประทาน
สถานการณ์น้ำในลุ่มน้ำเจ้าพระยา
วันที่ 3 กรกฎาคม 2568
เวลา 06.00 น.
C.2 (3,660) 710 -6.81
จ.นครสวรรค์
C.2 ( 2 ก.ค. 68 ) 670 ม.3/ว.
Side Flow 63 ม.3/ว.
แม่น้ำสะแกกรัง Ct.19 (510)
จ.อุทัยธานี -5.38
ค.เล็กอื่น ๆ 0
รวมฝั่งตะวันตก 258 ม.3/ว.
รวมฝั่งตะวันออก 175 ม.3/ว.
ปตร.มโนรมย์ (Qmax 210 ม.3/ว.) 141
ปตร.มะขามเฒ่าอู่ทอง (Qmax 35 ม.3/ว.) 24
ปตร.มะขามเฒ่ากระเสียว (Qmax 12 ม.3/ว.) 7
ปตร.พลเทพ (Qmax 318 ม.3/ว.) 80
ค.เล็กอื่น ๆ 46 ม.3/ว.
ปตร.มหาราช (Qmax 65 ม.3/ว.) 34
ปตร.ช่องแค 127 SF
ปตร.ท่าโบสถ์ 73
ปตร.บรมธาตุ (Qmax 230 ม.3/ว.) 100
จ.ชัยนาท
U/S + 15.95
เขื่อนเจ้าพระยา
D/S + 7.44
Qmax 2,730 ม.3/ว.
-8.90
C.13
300
ปตร.ชัณสูตร 60
ปตร.สามชุก 61
-9.66 C.3 (3,145)
จ.สิงห์บุรี
ปตร.ยางมณี 46
ปตร.โคกกระเทียม 101
เขื่อนป่าสัก
SF
(20)
S.28 (1,300) 18
ปตร.โพธิ์พระยา 74
จ.สุพรรณบุรี
ปตร.ปากแม่น้ำลพบุรี (Qmax 150 ม.3/ว.)
จ.ลพบุรี
ปตร.ปากคลองบางแก้ว (Qmax 100 ม.3/ว.)
ค.บางแก้ว
C.7A (2,875)
ปตร.ผักไห่ -3.07
ค.ใผงเผง -8.51
C.36 (Qmax 425 ม.3/ว.) 30
จ.อ่างทอง
ปตร.เรืองราง 21
ปตร.ผักไห่-เจ้าเจ็ด 13
จ.อยุธยา
ปตร.ปลายคลอง ม.ลพบุรี
จ.สระบุรี
(Qmax 135 ม.3/ว.)
ค.บางบาล
C.37 -3.05
C.35 (1,178) -3.38
เขื่อนพระรามหก 10
S.5 (1,400) -3.61
S.26 (657) -6.09
104 ปตร.-ทรบ.พระนารายณ์ (Qmax 210 ม.3/ว.)
สบ.บางบันทม
ปตร.เจ้าเจ็ด 2
อ.สามโคก
-2.84
311 C.29B (3,600)
จ.ปทุมธานี
จ.นนทบุรี
สัญลักษณ์
เขื่อนเก็บกักน้ำ
เขื่อนทดน้ำ
ประตูระบายน้ำ
ระดับและปริมาณน้ำปกติ
ระดับและปริมาณน้ำวิกฤติ
ระดับและปริมาณน้ำท่วม
หมายเหตุ : ตัวเลขสีดำ คือ ปริมาณน้ำตามจุดต่าง ๆ มีหน่วยเป็น ลูกบาศก์เมตรต่อวินาที
ตัวเลขในวงเล็บ คือ ปริมาณน้ำตามจุดต่าง ๆ มีหน่วยเป็น ลูกบาศก์เมตรต่อวินาที
ระดับน้ำ เหนือ(U/S) และท้าย(D/S) เขื่อนเจ้าพระยา มีหน่วยเป็น เมตร(รทก.)