

รายงานสถานการณ์น้ำฉบับผู้บริหาร

ศูนย์ปฏิบัติการน้ำอัจฉริยะ โทร. 02 669 2560 E-mail : wmsc.1460@gmail.com



วันพุธที่ 15 ธันวาคม 2564

สภาพภูมิอากาศ และปริมาณฝน (วันที่ 15 ธ.ค.64 เวลา 06.00 น.)

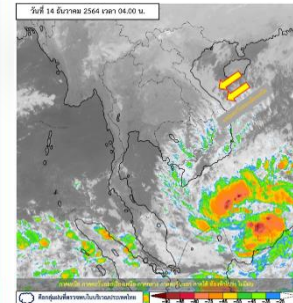

สภาพอากาศ มรสุมตะวันออกเฉียงเหนือที่พัดปกคลุมอ่าวไทยและภาคใต้มีกำลังปานกลาง ทำให้คลื่นลมบริเวณอ่าวไทยมีคลื่นสูงประมาณ 2 เมตร บริเวณที่มีฝนฟ้าคะนองมีคลื่นสูงมากกว่า 2 เมตร ปริมาณฝนตก 24 ชั่วโมงที่ผ่านมา สูงสุด 3 ลำดับ ได้แก่ อ.แฉ่ง จ.นราธิวาส 44.8 มม. อ.เรือเสาะ จ.นราธิวาส 40.0 มม. และ อ.ตากใบ จ.นราธิวาส 29.8 มม.

หมายเหตุ แหล่งที่มาสำนักงานทรัพยากรน้ำแห่งชาติ (สทนช.)

ปริมาณน้ำ ใ้การ อ่างเก็บน้ำขนาดใหญ่และขนาดกลาง

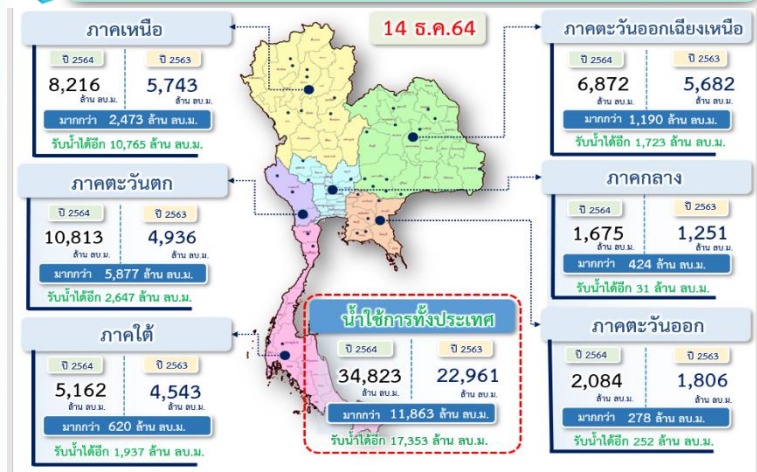

สถานการณ์น้ำ 4 เขื่อนหลักกลุ่มเจ้าพระยา (ข้อมูล ณ วันที่ 15 ธ.ค.64)

สภาพน้ำในอ่างเก็บน้ำ ภูมิพล สิริกิติ์ แควน้อยฯ และป่าสักฯ วันที่ 15 ธันวาคม 2564

อ่างเก็บน้ำ	ปริมาณน้ำในอ่างฯ ปริมาณน้ำ % ความจุ	ปริมาณน้ำใช้การได้ ปริมาณน้ำ % ใช้การ	ปริมาณน้ำไหลลงอ่างฯ วันที่	ปริมาณน้ำระบาย วันที่	รับน้ำได้อีก
ภูมิพล	8,300 62	4,500 47	0.72 4.34	18.00 18.00	5,162
สิริกิติ์	4,451 47	1,601 24	2.77 2.83	7.46 7.52	5,059
ภูมิพล+สิริกิติ์	12,751 56	6,101 37	3.49 7.17	25.46 25.52	10,221
แควน้อยฯ	903 96	860 96	0.80 0.79	3.02 3.02	36
ป่าสักชลสิทธิ์	932 97	929 97	0.00 0.00	3.04 3.06	28
รวมทั้งหมด	14,586 59	7,890 43	4.29 7.96	31.53 31.61	10,285

*หมายเหตุ : () คือ เห็นความจุเก็บกักปกติ (หน่วย : ล้าน ลบ.ม.)

ผลจัดสรรน้ำฤดูแล้งปี 2564/65 และผลการเพาะปลูกข้าวนาปรัง

ผลจัดสรรน้ำฤดูแล้ง ปี 2564/65 (ข้อมูล ณ วันที่ 14 ธ.ค.64)

ทั้งประเทศ แผนจัดสรรน้ำ 22,280 ล้าน ลบ.ม. จัดสรรน้ำไปแล้ว 5,438 ล้าน ลบ.ม. (24%) คงเหลือปริมาณน้ำที่ต้องจัดสรรอีก 16,842 ล้าน ลบ.ม. (76%)
 กลุ่มน้ำเจ้าพระยา แผนจัดสรรน้ำ 5,700 ล้าน ลบ.ม. จัดสรรน้ำไปแล้ว 1,051 ล้าน ลบ.ม. (18%) คงเหลือปริมาณน้ำที่ต้องจัดสรรอีก 4,649 ล้าน ลบ.ม. (82%)

การเพาะปลูกข้าวนาปรัง ปี 2564/65 (ข้อมูล ณ วันที่ 8 ธ.ค.64)

ทั้งประเทศ แผนเพาะปลูกข้าวนาปรัง 6.41 ล้านไร่ เพาะปลูกไปแล้ว 1.84 ล้านไร่ (29%)
 กลุ่มน้ำเจ้าพระยา แผนเพาะปลูกข้าวนาปรัง 2.81 ล้านไร่ เพาะปลูกไปแล้ว 1.20 ล้านไร่ (43%)

คุณภาพน้ำ (วันที่ 15 ธ.ค.64 เวลา 06.00 น.)

(หน่วย : กรัม/ลิตร)

แม่น้ำ	สถานีเฝ้าระวัง	เกณฑ์เฝ้าระวัง	ค่าความเค็ม
แม่น้ำเจ้าพระยา	ประปาสำแล จ.ปทุมธานี	0.25	0.22 (ปกติ)
แม่น้ำบางปะกง	วัดบางคาง	2.00	0.05 (ปกติ)
แม่น้ำท่าจีน	ด้านนอกคลองจินดา	0.75	0.34 (ปกติ)
	ด้านในคลองจินดา	0.75	0.31 (ปกติ)
แม่น้ำแม่กลอง	ปากคลองดำเนินสะดวก	2.00	0.14 (ปกติ)

สรุปพื้นที่ประสบอุทกภัย ปี 2564 (ข้อมูล ณ วันที่ 14 ธ.ค.64)

พื้นที่ประสบอุทกภัยปี 2564 สาเหตุเนื่องจากอิทธิพลของมรสุมตะวันออกเฉียงเหนือพัดปกคลุมอ่าวไทยและภาคใต้มีกำลังแรง (วันที่ 10-13 พ.ย.64) และอิทธิพลของลมตะวันออกเฉียงเหนือพัดปกคลุมอ่าวไทยและภาคใต้และอ่าวไทยมีกำลังแรง (วันที่ 23-25 พ.ย.64) ต่อเนื่องจนถึงหย่อมความกดอากาศต่ำกำลังแรงที่ปกคลุมทะเลจีนใต้ตอนล่างเคลื่อนเข้ามาสู่นวนร่องมรสุม ที่พัดผ่านภาคใต้ตอนล่างประกอบกับมรสุมตะวันออกเฉียงเหนือกำลังค่อนข้างแรงพัดปกคลุมอ่าวไทยและภาคใต้ (วันที่ 29 พ.ย.-ธ.ค.64) ส่งผลทำให้มีพื้นที่ได้รับผลกระทบรวมทั้งสิ้น 53 จังหวัด ปัจจุบันเข้าสู่ภาวะปกติแล้ว 50 จังหวัด และยังคงมีพื้นที่ประสบอุทกภัย 3 จังหวัด ได้แก่ จังหวัด 1. สุพรรณบุรี 2. สุราษฎร์ธานี และ 3. นครศรีธรรมราช

กิจกรรมและการให้ความช่วยเหลือของกรมชลประทาน

- โครงการชลประทานสุโขทัย สำนักงานชลประทานที่ 4 และเจ้าหน้าที่ผู้เกี่ยวข้อง เข้าร่วมประชุมคณะกรรมการจัดการชลประทาน โครงการอ่างเก็บน้ำแม่มอก ครั้งที่ 2/2564 โดยมีคณะกรรมการจัดการชลประทานโครงการอ่างเก็บน้ำแม่มอก และหน่วยงานที่เกี่ยวข้อง เข้าร่วมประชุม ณ ห้องประชุมอำเภอทุ่งเสลี่ยม ตำบลทุ่งเสลี่ยม อำเภอทุ่งเสลี่ยม จังหวัดสุโขทัย เพื่อหารือในด้านการบริหารจัดการการใช้น้ำจากอ่างเก็บน้ำแม่มอก การป้องกันและแก้ไขปัญหาที่อาจเกิดขึ้น รวมถึงการหาแนวทางและมาตรการปฏิบัติการใช้น้ำในฤดูแล้ง ให้เกิดประโยชน์สูงสุดในเชิงสมานฉันท์ ทั้งพื้นที่ต้นน้ำและท้ายน้ำ
- โครงการส่งน้ำและบำรุงรักษายางมณี ร่วมกับส่วนเครื่องจักรกลสำนักงานชลประทานที่ 12 ติดตั้งเครื่องสูบน้ำ ขนาด 12 นิ้ว จำนวน 4 เครื่อง ในเขตพื้นที่ หมู่ที่ 2 และ 5 ตำบลห้วยตะพาน อำเภอวิเศษชัยชาญ จังหวัดอ่างทอง เพื่อช่วยเหลือประชาชนและเกษตรกรที่ได้รับความเดือดร้อน



โครงการจ้างแรงงานชลประทาน เพื่อช่วยเหลือเกษตรกร

(ประจำปีงบประมาณ พ.ศ. 2565) ข้อมูล ณ วันที่ 30 พ.ย.64
 โครงการจ้างแรงงานชลประทาน เพื่อช่วยเหลือเกษตรกร ประจำปีงบประมาณ พ.ศ. 2565 รวมระยะเวลาการจ้างงาน 1-10 เดือน มีแผนการจ้างจำนวน 75,000 คน ปัจจุบันมีการจ้างแรงงานไปแล้ว จำนวน 3,691 คน คิดเป็นร้อยละ 4.92

