

รายงานสถานการณ์น้ำฉบับผู้บริหาร



ศูนย์ปฏิบัติการน้ำอัจฉริยะ โทร. 02 669 2560 E-mail : wmsc.1460@gmail.com

วันพฤหัสบดีที่ 6 มกราคม 2565



สภาพภูมิอากาศ และปริมาณฝน (วันที่ 6 ม.ค. 65 เวลา 06.00 น.)

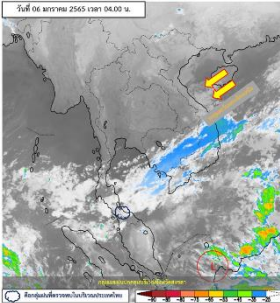

บริเวณความกดอากาศสูงหรือมวลอากาศเย็นกำลังปานกลางปกคลุมประเทศไทยตอนบน ทำให้บริเวณดังกล่าวมีอากาศเย็นถึงหนาวกับมีหมอกในตอนเช้า สำหรับมรสุมตะวันออกเฉียงเหนือที่พัดปกคลุมอ่าวไทยและภาคใต้มีกำลังอ่อน ทำให้ภาคใต้ตอนล่างมีฝนบางแห่ง

ปริมาณฝนตก 24 ชั่วโมงที่ผ่านมา สูงสุด 3 ลำดับ ได้แก่ อ.เมืองพัทลุง จ.พัทลุง 28.8 มม. อ.สิงหนคร จ.สงขลา 28.2 มม. อ.ศรีนครินทร์ จ.พัทลุง 26.8 มม.

หมายเหตุ แหล่งที่มาสำนักงานทรัพยากรน้ำแห่งชาติ (สทนช.)



คุณภาพน้ำ (วันที่ 6 ม.ค.65 เวลา 06.00 น.)

แม่น้ำ	สถานีเฝ้าระวัง	เกณฑ์เฝ้าระวัง	ค่าความเค็ม (หน่วย : กรัม/ลิตร)
แม่น้ำเจ้าพระยา	ประปาสำแล จ.ปทุมธานี	0.25	0.25 (เฝ้าระวัง)
แม่น้ำบางปะกง	วัดบางคาง	2.00	0.06 (ปกติ)
แม่น้ำท่าจีน	ด้านนอกคลองจินดา	0.75	0.27 (ปกติ)
	ด้านในคลองจินดา	0.75	0.33 (ปกติ)
แม่น้ำแม่กลอง	ปากคลองดำเนินสะดวก	2.00	0.17 (ปกติ)

กิจกรรมและการให้ความช่วยเหลือของกรมชลประทาน

- สำนักงานชลประทานที่ 3 ลงพื้นที่ตรวจสอบสถานีสูบน้ำด้วยไฟฟ้าของแม่น้ำน่านในเขตจังหวัดพิษณุโลก เพื่อประชาสัมพันธ์ขอความร่วมมืองดสูบน้ำเข้าพื้นที่ทำการเกษตร เนื่องจากปีนี้ต้นทุนมีน้อย ไม่เพียงพอสำหรับสนับสนุนน้ำทำนาปรัง และมาตรการในการบริหารจัดการน้ำของกระทรวงเกษตรและสหกรณ์ ให้แก่เกษตรกรในพื้นที่ที่ได้รับทราบข้อมูล พร้อมขอความร่วมมือทุกภาคส่วนร่วมใจใช้น้ำอย่างประหยัด เพื่อให้มีน้ำเพียงพอสำหรับการอุปโภค - บริโภค และรักษาระบบนิเวศ และลดความเสี่ยงที่จะเกิดความเสียหายต่อผลผลิตทางการเกษตร
- สำนักงานชลประทานที่ 4 ลงพื้นที่ติดตั้งเครื่องสูบน้ำ จำนวน 2 เครื่อง บริเวณ หมู่บ้านนาถัง หมู่ 7 ตำบลถ้ำกระต่ายทอง อำเภอพรานกระต่าย จังหวัดกำแพงเพชร เพื่อสูบน้ำช่วยเหลือพื้นที่การเกษตรสำหรับการเพาะปลูกพืชฤดูแล้ง ปี 2564/65

ปริมาณน้ำ ใ้การ อ่างเก็บน้ำขนาดใหญ่และขนาดกลาง

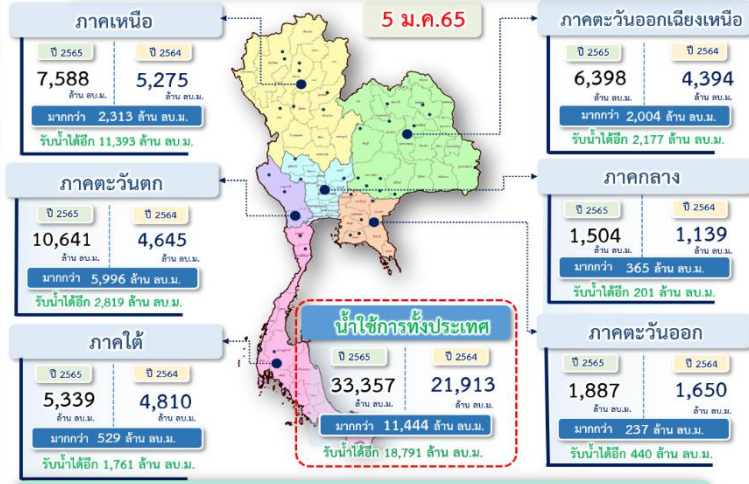

สถานการณ์น้ำ 4 เขื่อนหลักกลุ่มเจ้าพระยา (ข้อมูล ณ วันที่ 6 ม.ค. 65)

สภาพน้ำในอ่างเก็บน้ำ ภูมิพล สิริกิติ์ แควน้อยฯ และป่าสักฯ วันที่ 6 มกราคม 2565

อ่างเก็บน้ำ	ปริมาณน้ำในอ่างฯ	ปริมาณน้ำใช้การได้	ปริมาณน้ำไหลลงอ่างฯ	ปริมาณน้ำระบาย	รับน้ำได้อีก				
	ปริมาณน้ำ	% ความจุ	ปริมาณน้ำ	% ใช้การ	วันที่	เมื่อวาน	วันที่	เมื่อวาน	วันที่
ภูมิพล	7,868	58	4,068	42	0.00	1.72	20.00	20.00	5,594
สิริกิติ์	4,354	46	1,504	23	2.94	1.20	7.50	7.49	5,156
ภูมิพล+สิริกิติ์	12,222	53	5,572	34	2.94	2.92	27.50	27.49	10,750
แควน้อยฯ	844	90	801	89	0.16	0.04	3.02	3.02	95
ป่าสักชลสิทธิ์	829	86	826	86	0.56	0.00	3.51	3.53	131
รวมทั้งหมด	13,895	56	7,199	40	3.66	2.96	34.04	34.04	10,976

หมายเหตุ : () คือ เก็บความจุเก็บปกติ (หน่วย : ล้าน ลบ.ม.)

ผลจัดสรรน้ำฤดูแล้งปี 2564/65 และผลการเพาะปลูกข้าวนาปรัง

ผลจัดสรรน้ำฤดูแล้ง ปี 2564/65 (ข้อมูล ณ วันที่ 5 ม.ค.65)

ทั้งประเทศ แผนจัดสรรน้ำ 22,280 ล้าน ลบ.ม. จัดสรรน้ำไปแล้ว 7,557 ล้าน ลบ.ม. (34%) คงเหลือปริมาณน้ำที่ต้องจัดสรรอีก 14,723 ล้าน ลบ.ม. (66%)
 กลุ่มน้ำเจ้าพระยา แผนจัดสรรน้ำ 5,700 ล้าน ลบ.ม. จัดสรรน้ำไปแล้ว 1,797 ล้าน ลบ.ม. (32%) คงเหลือปริมาณน้ำที่ต้องจัดสรรอีก 3,903 ล้าน ลบ.ม. (68%)

การเพาะปลูกข้าวนาปรัง ปี 2564/65 (ข้อมูล ณ วันที่ 29 ธ.ค.64)

ทั้งประเทศ แผนเพาะปลูกข้าวนาปรัง 6.41 ล้านไร่ เพาะปลูกไปแล้ว 3.59 ล้านไร่ (56%)
 กลุ่มน้ำเจ้าพระยา แผนเพาะปลูกข้าวนาปรัง 2.81 ล้านไร่ เพาะปลูกไปแล้ว 2.51 ล้านไร่ (89%)

โครงการจ้างแรงงานชลประทาน เพื่อช่วยเหลือเกษตรกร

(ประจำปีงบประมาณ พ.ศ. 2565) ข้อมูล ณ วันที่ 16 ธ.ค.64

โครงการจ้างแรงงานชลประทาน เพื่อช่วยเหลือเกษตรกร ประจำปีงบประมาณ พ.ศ. 2565 รวมระยะเวลาการจ้างงาน 1-10 เดือน มีแผนการจ้างจำนวน 75,000 คน ปัจจุบันมีการจ้างแรงงานไปแล้ว จำนวน 8,131 คน คิดเป็นร้อยละ 10.84



สามารถติดตามสถานการณ์น้ำได้ที่ <http://wmsc.rid.go.th/>

