



# สถานการณ์และการบริหารจัดการน้ำ ฤดูฝน ปี 2566

ศูนย์ปฏิบัติการน้ำอัจฉริยะ (SWOC) กรมชลประทาน

วันที่ 14 สิงหาคม 2566



# สถานการณ์ฝน และสภาพภูมิอากาศ



# ฝนตกหนักถึงหนักมากบางแห่ง บริเวณประเทศไทย คลื่นลมแรงบริเวณทะเลอันดามันและอ่าวไทยตอนบน



## 12 - 15 ส.ค. 66

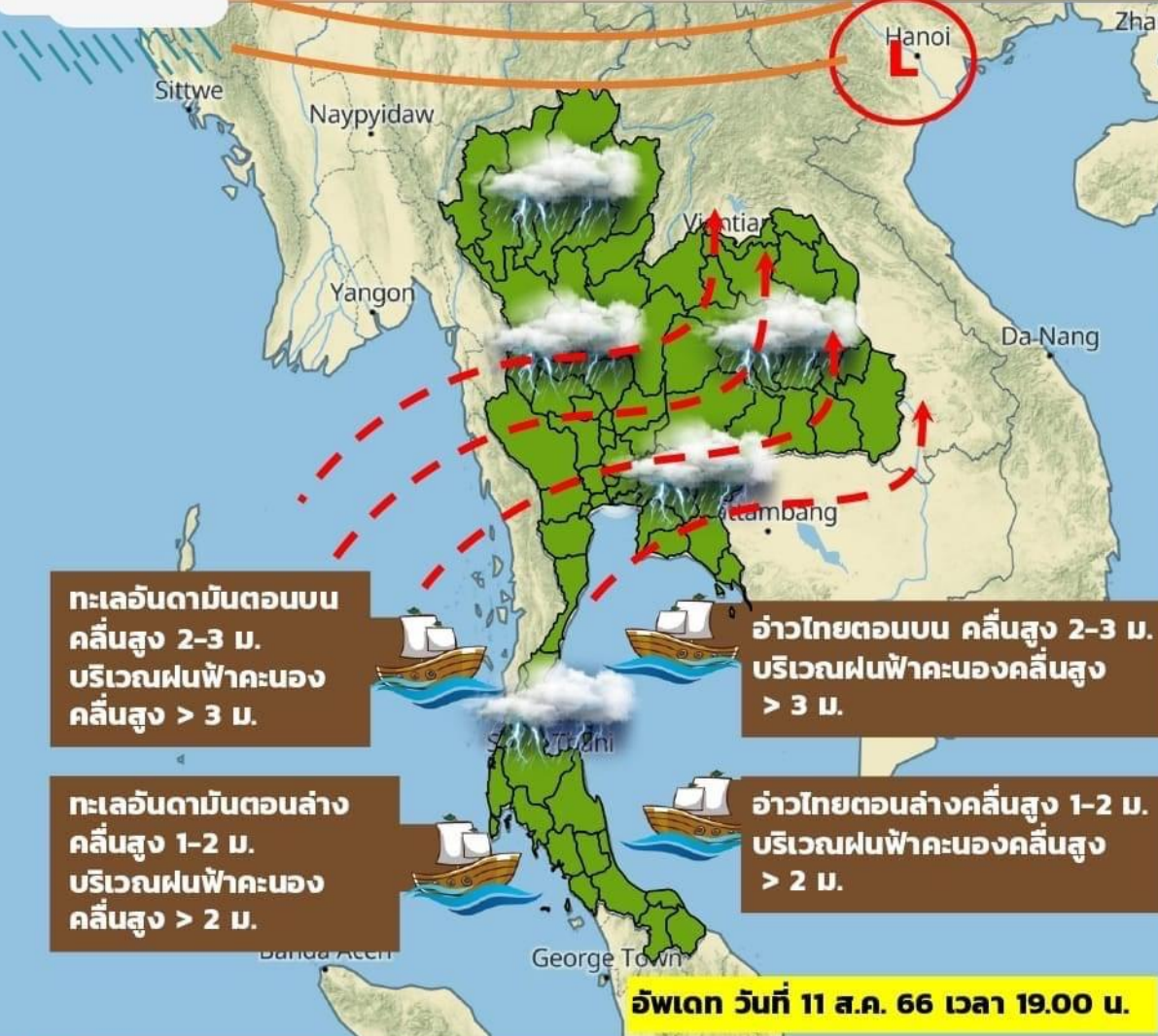

- **มรสุมตะวันตกเฉียงใต้ที่พัดปกคลุมทะเลอันดามัน ประเทศไทย และอ่าวไทยจะมีกำลังแรงขึ้น**
- **ร่องมรสุมพาดผ่านตอนบนของภาคเหนือและประเทศลาวตอนบน เข้าสู่หย่อมความกดอากาศต่ำบริเวณประเทศเวียดนามตอนบน**

**ผลกระทบ** ประเทศไทยมีฝนเพิ่มขึ้น และมีฝนตกหนักบางแห่ง ในภาคกลางและภาคใต้ฝั่งตะวันออก โดยมีฝนตกหนักมากบางพื้นที่ ในภาคเหนือ ภาคตะวันออกเฉียงเหนือ ภาคตะวันออก และภาคใต้ ฝั่งตะวันตก คลื่นลมบริเวณทะเลอันดามันตอนบนและอ่าวไทย ตอนบนมีกำลังค่อนข้างแรง โดยมีคลื่นสูง 2-3 เมตร บริเวณที่มี ฝนฟ้าคะนองคลื่นสูงมากกว่า 3 เมตร

**ข้อควรระวัง** ระวังอันตรายจากฝนตกหนักถึงหนักมากและ ฝนที่ตกสะสม ซึ่งอาจทำให้เกิดน้ำท่วมฉับพลัน และ น้ำป่าไหลหลาก โดยเฉพาะพื้นที่ลาดเชิงเขาใกล้ทางน้ำไหลผ่านและ พื้นที่ลุ่ม ส่วนชาวเรือบริเวณทะเลอันดามันตอนบนและอ่าวไทย ตอนบน เรือเล็กควรงดออกจากฝั่ง

ทะเลอันดามันตอนบน  
คลื่นสูง 2-3 ม.  
บริเวณฝนฟ้าคะนอง  
คลื่นสูง > 3 ม.

ทะเลอันดามันตอนล่าง  
คลื่นสูง 1-2 ม.  
บริเวณฝนฟ้าคะนอง  
คลื่นสูง > 2 ม.

อ่าวไทยตอนบน คลื่นสูง 2-3 ม.  
บริเวณฝนฟ้าคะนองคลื่นสูง  
> 3 ม.

อ่าวไทยตอนล่างคลื่นสูง 1-2 ม.  
บริเวณฝนฟ้าคะนองคลื่นสูง  
> 2 ม.

อัปเดต วันที่ 11 ส.ค. 66 เวลา 19.00 น.



# ปริมาณฝนสะสม (1 ม.ค. - 6 ส.ค.2566)

ฝนสะสมต่ำกว่าค่าปกติ **19%**



ค่าเฉลี่ยทั้งปี 1,420.8 มม.

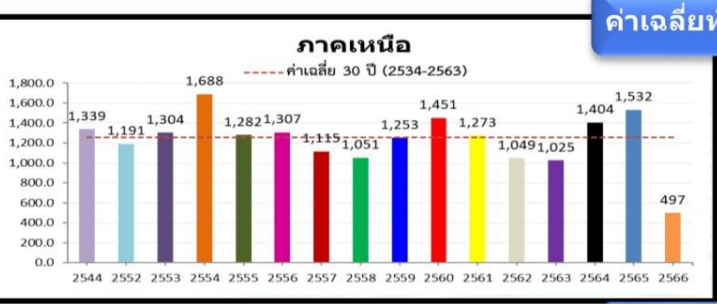
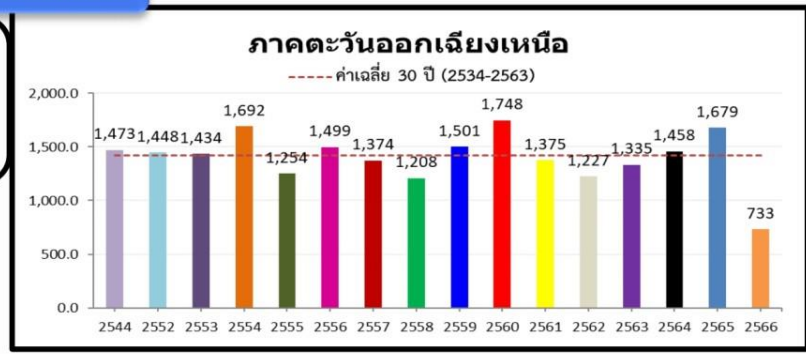

-184.4(-27%)  
-317.0(-39%)  
-302.7(-38%)

**หมายเหตุ**  
ตัวเลขสีดำ คือ ปี 66 เทียบกับค่าเฉลี่ย 30 ปี (2534-2563)  
ตัวเลขสีม่วง คือ ปี 66 เทียบ ปี 65 (ณ วันเดียวกัน)  
ตัวเลขสีน้ำเงิน คือ ปี 66 เทียบ ปี 44 (ณ วันเดียวกัน)

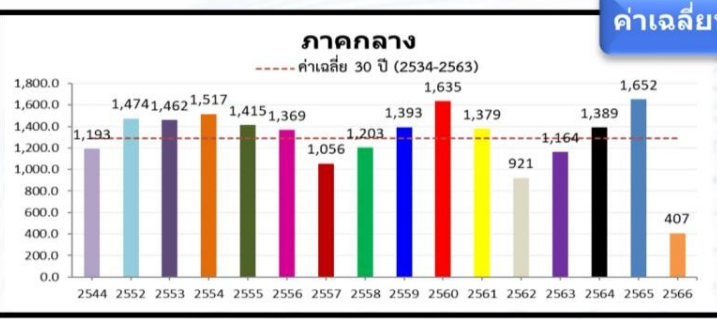

-248.6(-38%)  
-425.6(-51%)  
-253.3(-38%)

ค่าเฉลี่ยทั้งปี 1,887.1 มม.

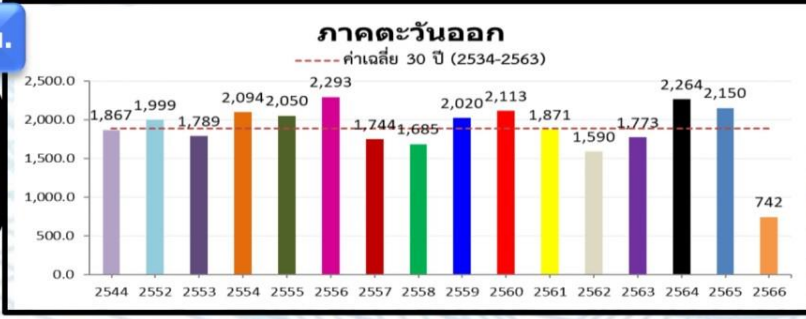

-277.0(-27%)  
-365.0(-33%)  
-384.2(-34%)

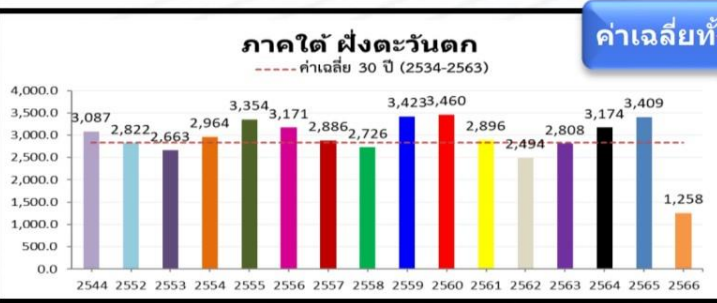

-144.4(-10%)  
-442.6(-26%)  
-566.3(-31%)

ค่าเฉลี่ยทั้งปี 1,818.0 มม.



-42.4(-6%)  
-513.1(-44%)  
-342.9(-34%)

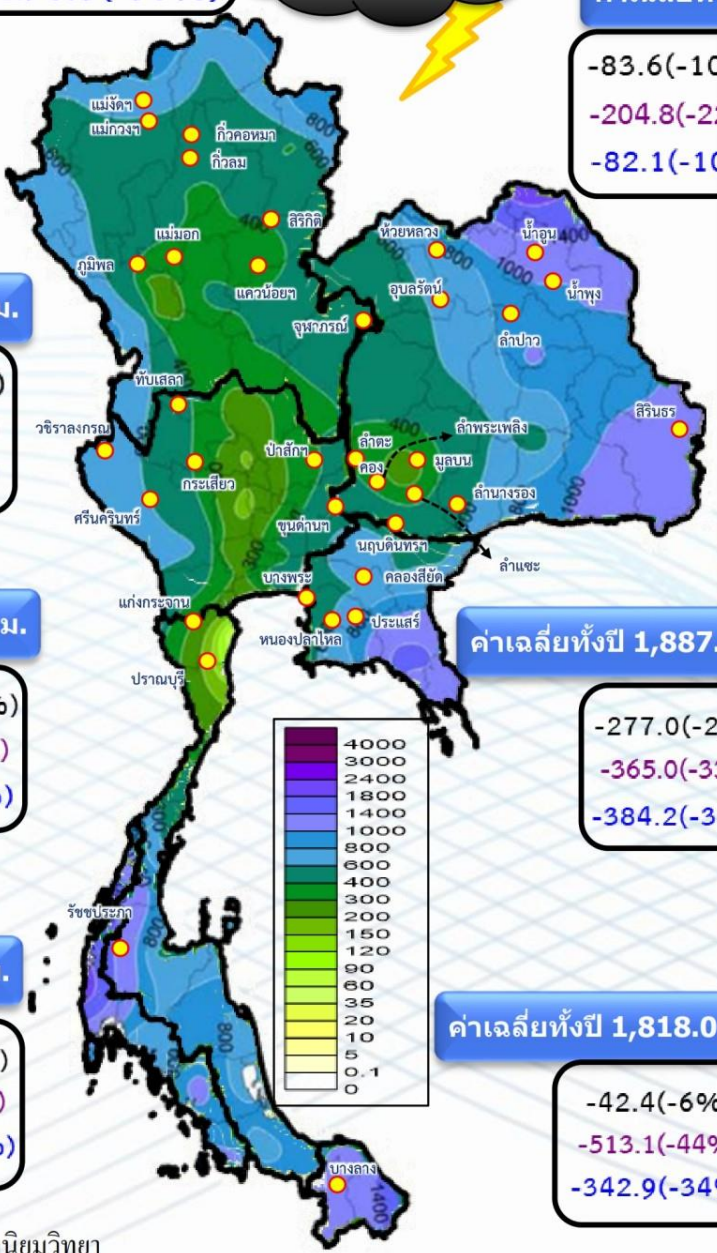



# คาดการณ์ฝนรายเดือนของประเทศไทย (สิงหาคม 2566 - มกราคม 2567) ของกรมอุตุนิยมวิทยา



ณ วันที่ 6 ส.ค.66

ปริมาณฝนรวม (มม.)

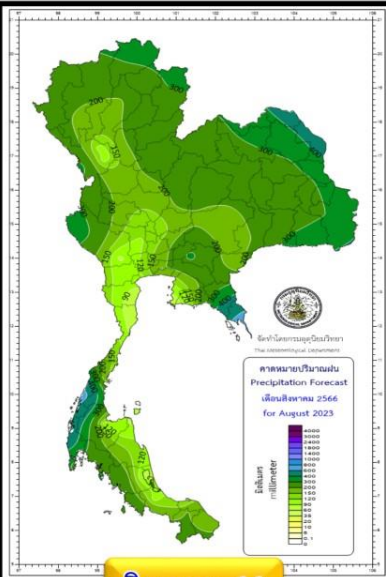

สิงหาคม 66

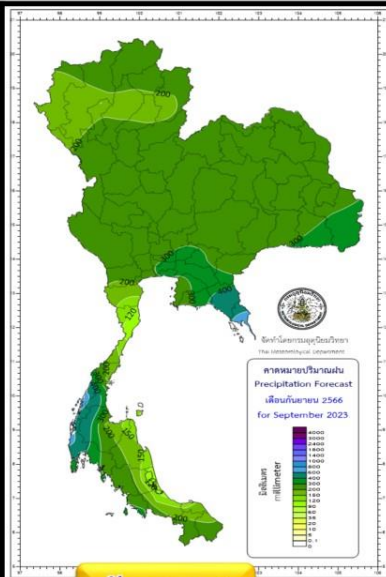

กันยายน 66

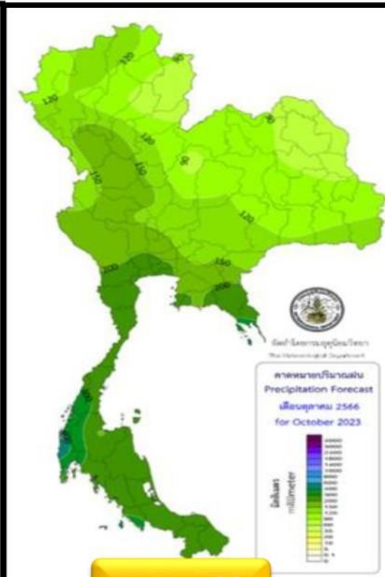

ตุลาคม 66

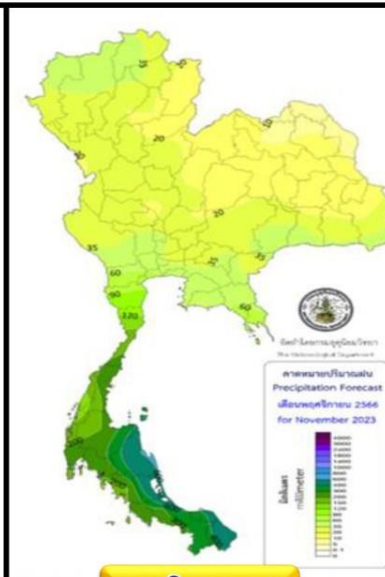

พฤศจิกายน 66

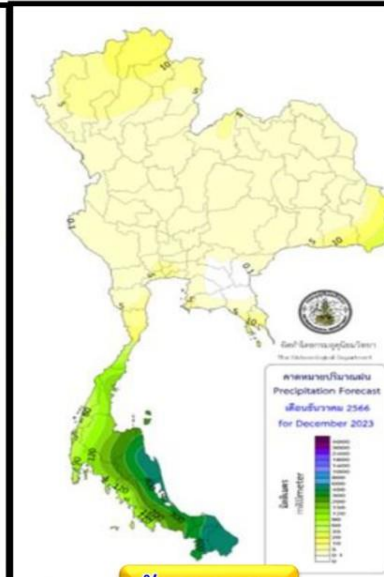

ธันวาคม 66

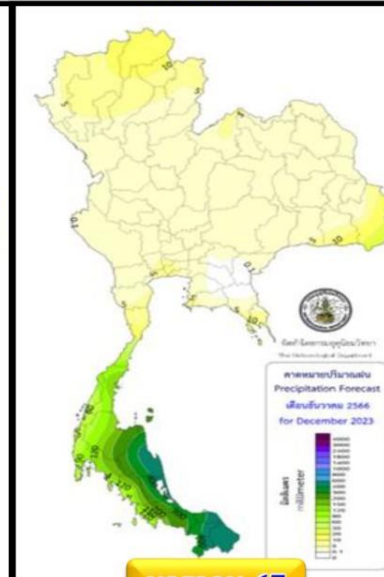

มกราคม 67

สูง-ต่ำ กว่าค่าปกติ(มม.)

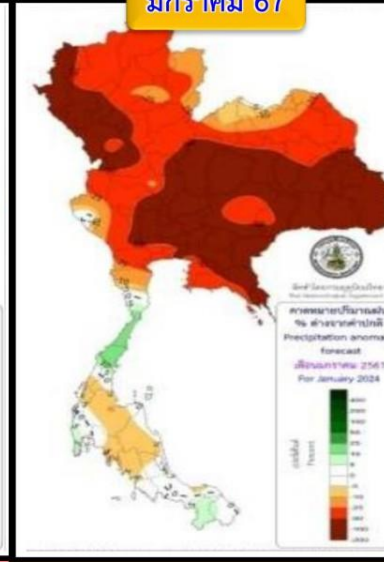
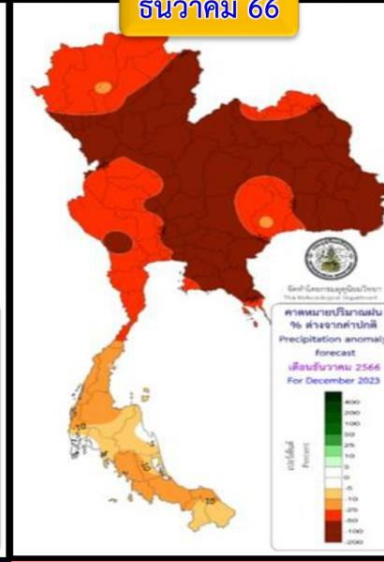
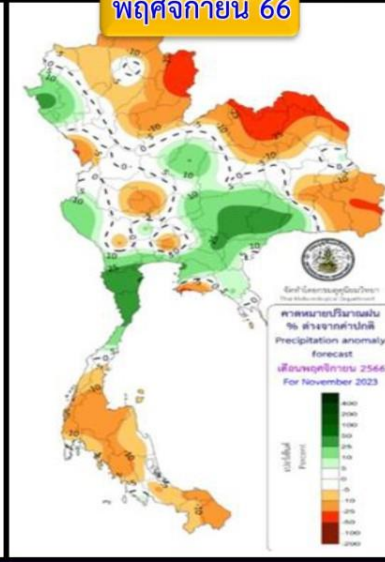
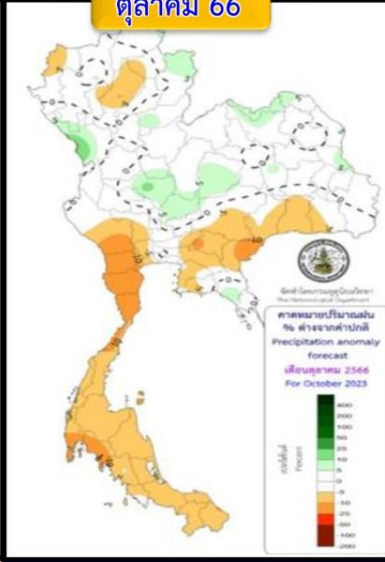
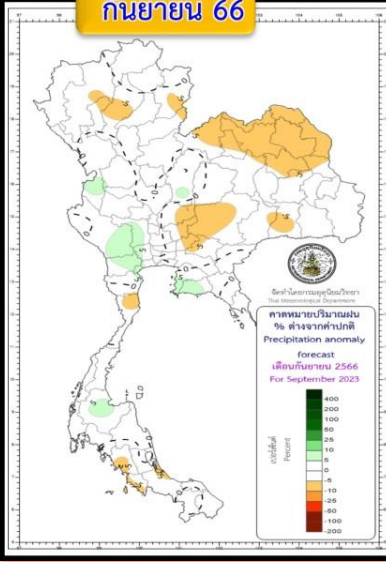
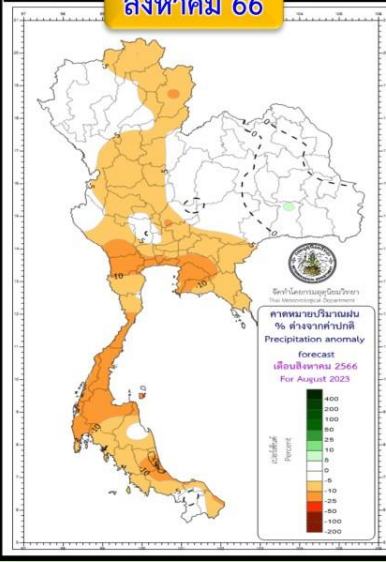

คำอธิบาย

ภาคตะวันออกเฉียงเหนือจะมีปริมาณฝนรวมใกล้เคียงค่าปกติ ส่วนภาคอื่นฯ จะมีปริมาณฝนต่ำกว่าค่าปกติ

พื้นที่ส่วนใหญ่จะมีปริมาณฝนรวมใกล้เคียงค่าปกติ เว้นแต่ภาคตะวันออกเฉียงเหนือจะมีปริมาณฝนรวมต่ำกว่าค่าปกติ

พื้นที่ส่วนใหญ่ของประเทศไทยตอนบนจะมีฝนรวมใกล้เคียงค่าปกติ เว้นแต่ภาคตะวันออกและภาคใต้ต่ำกว่าค่าปกติ

พื้นที่ตอนกลางของประเทศไทยจะมีปริมาณฝนรวมใกล้เคียงถึงสูงกว่าค่าปกติ ส่วนพื้นที่อื่นๆ ปริมาณฝนรวมต่ำกว่าค่าปกติ

บริเวณประเทศไทยจะมีปริมาณฝนรวมต่ำกว่าค่าปกติ โดยเฉพาะประเทศไทยตอนบน

ประเทศไทยตอนบนจะมีปริมาณฝนรวมต่ำกว่าค่าปกติ ส่วนภาคใต้จะมีฝนใกล้เคียงถึงต่ำกว่าค่าปกติเล็กน้อย

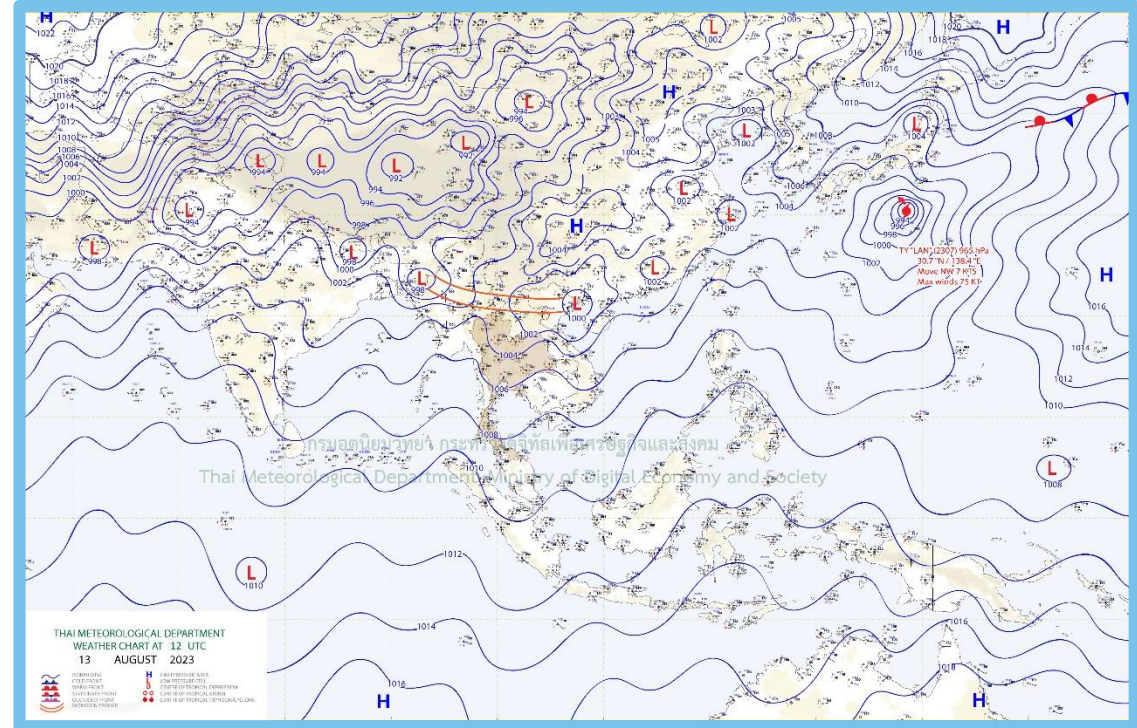
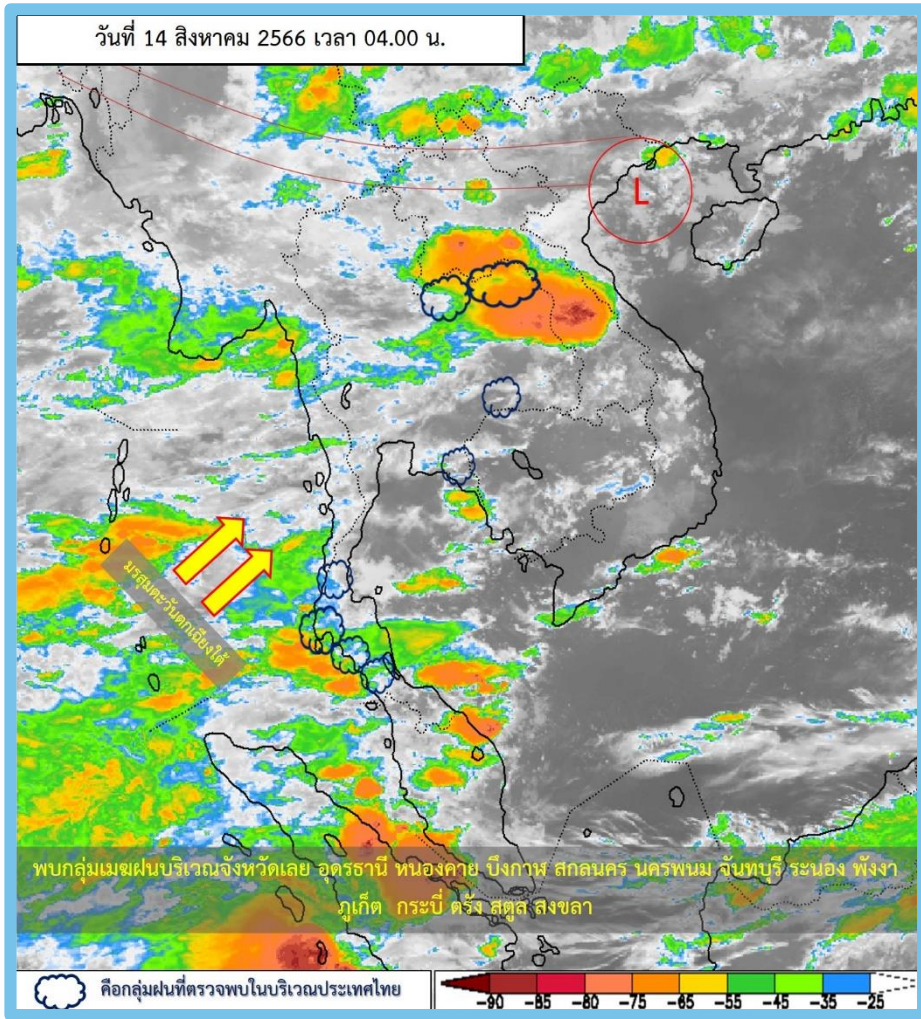

### พยากรณ์อากาศ 24 ชั่วโมงข้างหน้า

มรสุมตะวันตกเฉียงใต้กำลังค่อนข้างแรงพัดปกคลุมทะเลอันดามัน ประเทศไทย และอ่าวไทย ประกอบกับร่องมรสุมพาดผ่านตอนบนของภาคเหนือ และประเทศลาวตอนบน เข้าสู่หย่อมความกดอากาศต่ำบริเวณประเทศเวียดนามตอนบนและอ่าวตังเกี๋ย **ลักษณะเช่นนี้ทำให้ประเทศไทยมีฝนตกหนักบางแห่งในภาคกลาง และภาคใต้ฝั่งตะวันออก โดยมีฝนตกหนักมากบางพื้นที่ในภาคเหนือ ภาคตะวันออกเฉียงเหนือ ภาคตะวันออก และภาคใต้ฝั่งตะวันตก**

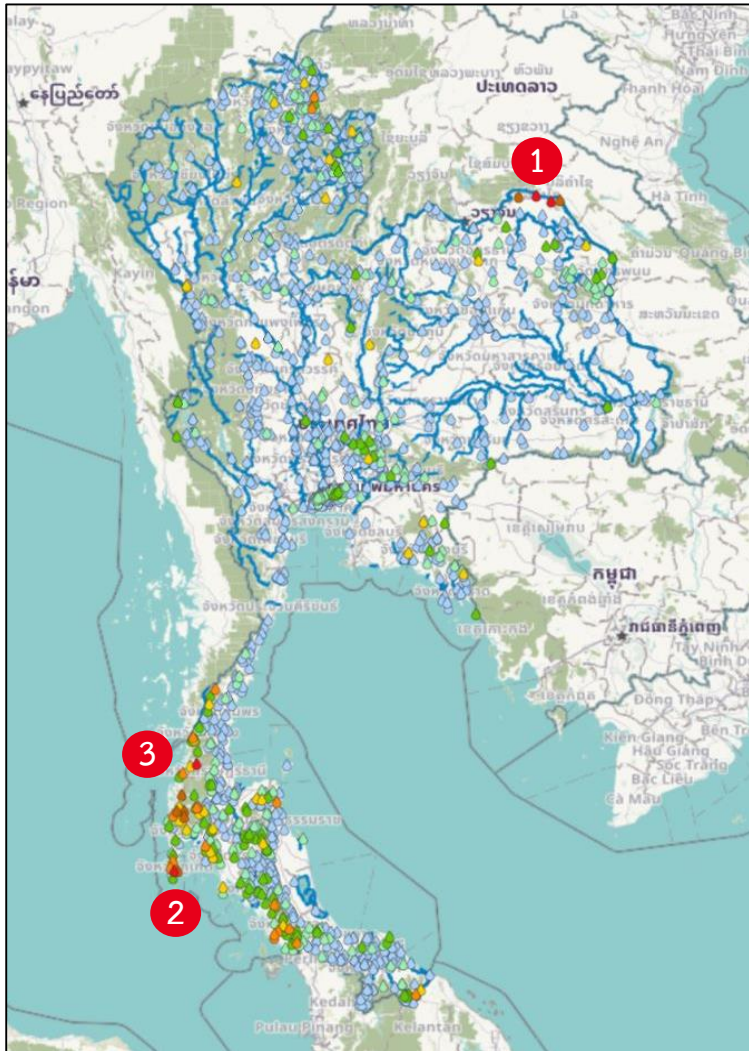

| สถานี             | ตำบล อำเภอ จังหวัด                 | เวลา     | ฝนสะสม (มม.) |
|-------------------|------------------------------------|----------|--------------|
| อบต.บึงกาฬ        | ต.บึงกาฬ อ.บึงกาฬ จ.บึงกาฬ 1       | 05:00 น. | 155.8        |
| เขื่อนบางวาด      | ต.กะทู้ อ.กะทู้ จ.ภูเก็ต 2         | 05:00 น. | 99.2         |
| บ้านยานยาว        | ต.เขี้ยวเหลียง อ.กะเปอร์ จ.ระนอง 3 | 04:00 น. | 97.5         |
| สะพานห้วยบึงबाट   | ต.หนองเติน อ.มุงคล้า จ.บึงกาฬ      | 05:00 น. | 90.8         |
| ชุมชนบ้านมุงคล้า  | ต.มุงคล้า อ.มุงคล้า จ.บึงกาฬ       | 05:00 น. | 89.2         |
| ตลาดเก่าตะกั่วป่า | ต.โคกเคียน อ.ตะกั่วป่า จ.พังงา     | 05:00 น. | 79           |
| ร.บ้านช้างเขือ    | ต.เหลอ อ.กะปง จ.พังงา              | 05:00 น. | 76.6         |
| อบต.บางวัน        | ต.บางวัน อ.ครบุรี จ.พังงา          | 05:00 น. | 75           |
| ทต.หนองเล็ง       | ต.หนองเล็ง อ.บึงกาฬ จ.บึงกาฬ       | 05:00 น. | 73.6         |
| ร.บ้านท่าหิน      | ต.รมณีย์ อ.กะปง จ.พังงา            | 05:00 น. | 73.4         |

| >0-10                | >10-20    | >20-35 | >35-50 | >50-70 | >70-90 | >90                |
|----------------------|-----------|--------|--------|--------|--------|--------------------|
| ฝนเล็กน้อย<br>ฝนน้อย | ฝนปานกลาง |        | ฝนหนัก |        |        | ฝนหนักมาก<br>ฝนมาก |



# พยากรณ์ฝนสะสมรายวัน จากแบบจำลองบรรยากาศเชิงตัวเลข GFS วันที่ 14 ส.ค. – 20 ส.ค. 66

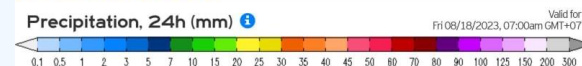
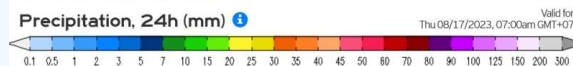
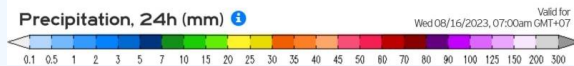
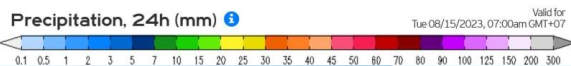
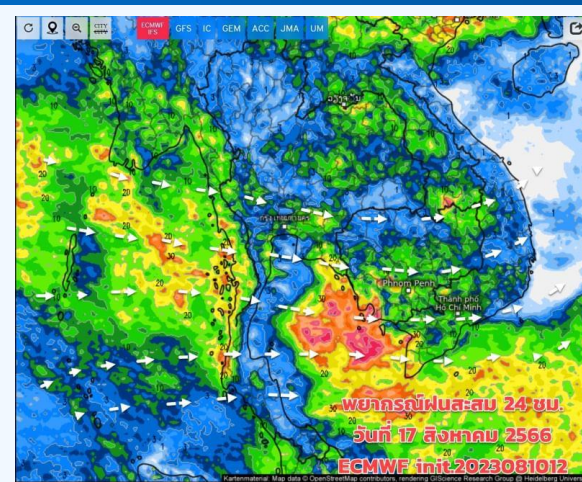
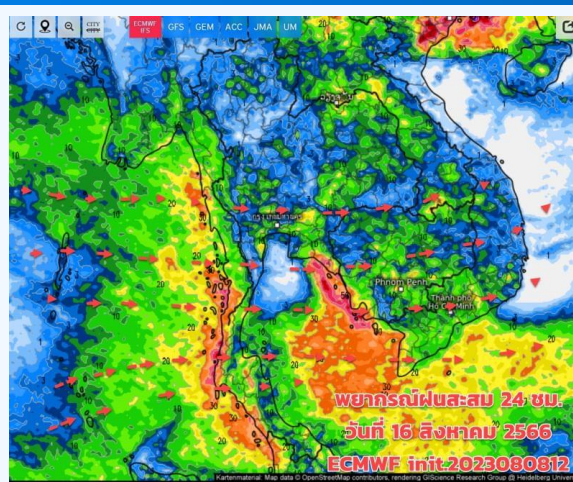
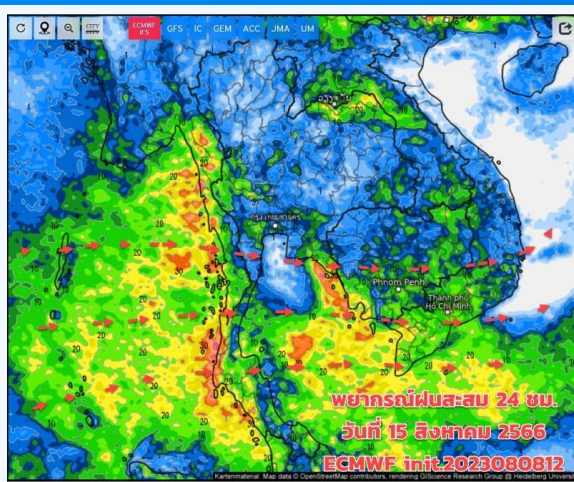
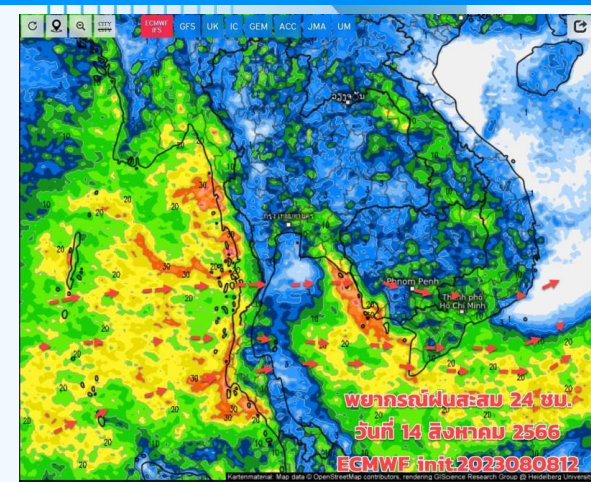

วันที่ 14 ส.ค. 2566

วันที่ 15 ส.ค. 2566

วันที่ 16 ส.ค. 2566

วันที่ 17 ส.ค. 2566

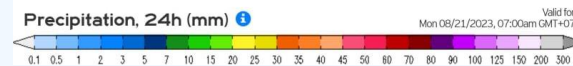
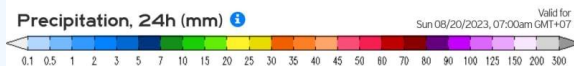
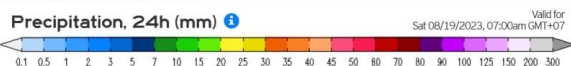
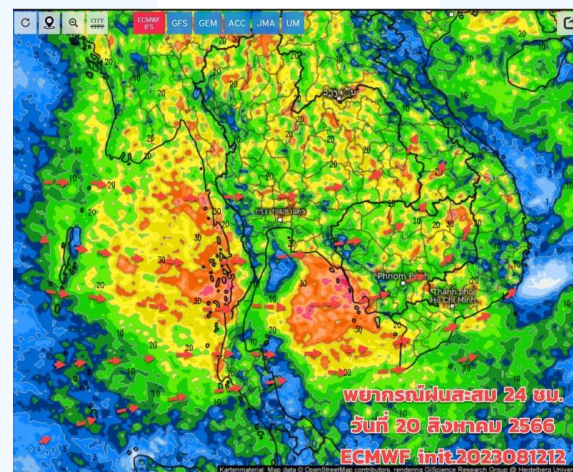
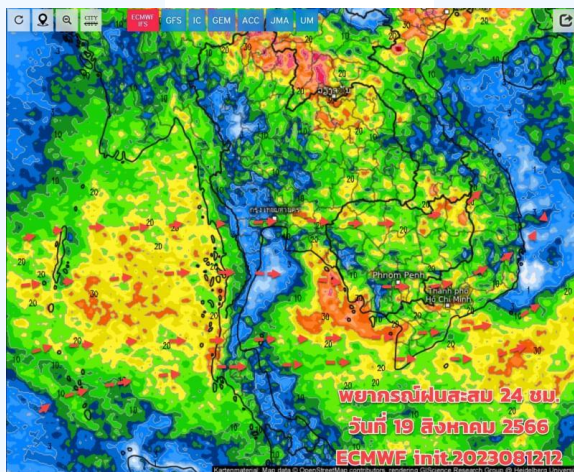
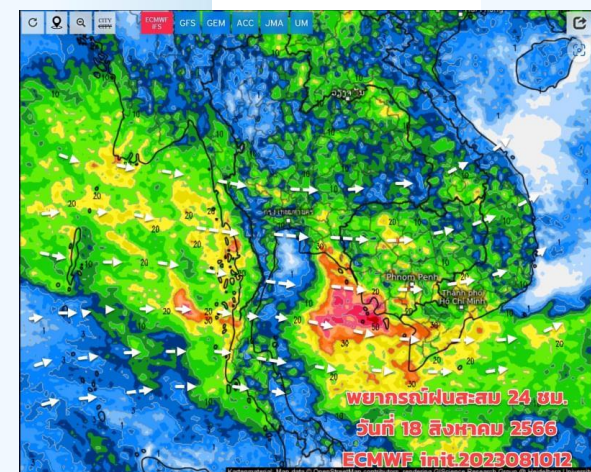

วันที่ 18 ส.ค. 2566

วันที่ 19 ส.ค. 2566

วันที่ 20 ส.ค. 2566

## การคาดหมาย

13-15 ส.ค.66 มรสุมตะวันตกเฉียงใต้ (ลมฝน) กำลังปานกลางพัดปกคลุม ประกอบร่องมรสุมพาดผ่าน สปป.ลาว เข้าสู่หย่อมความกดอากาศต่ำบริเวณประเทศเวียดนามตอนบน ทำให้ประเทศไทยตอนบนยังมีฝนต่อเนื่องและฝนตกหนักบางแห่ง ส่วนใหญ่ยังเกิดขึ้นตามแนวชายขอบภาคเหนือ (ตาก แม่ฮ่องสอน เชียงใหม่ เชียงราย น่าน) ภาคอีสาน (เลย หนองคาย อุดรธานี หนองบัวลำภู บึงกาฬ สกลนคร นครพนม มุกดาหาร อำนาจเจริญ และอุบลฯ) 16 - 17 ส.ค. 66 ไทยตอนบนฝนลดลงบ้าง ส่วนภาคตะวันออก และภาคใต้ฝั่งตะวันตก ด้านรับมรสุม ยังมีฝนตกต่อเนื่องและมีฝนตกหนักบางแห่ง





# สถานการณ์น้ำในอ่างเก็บน้ำ และสถานการณ์น้ำท่า



# ปริมาณน้ำเก็บกักในอ่างเก็บน้ำขนาดใหญ่ วันที่ 14 สิงหาคม



2566

2565

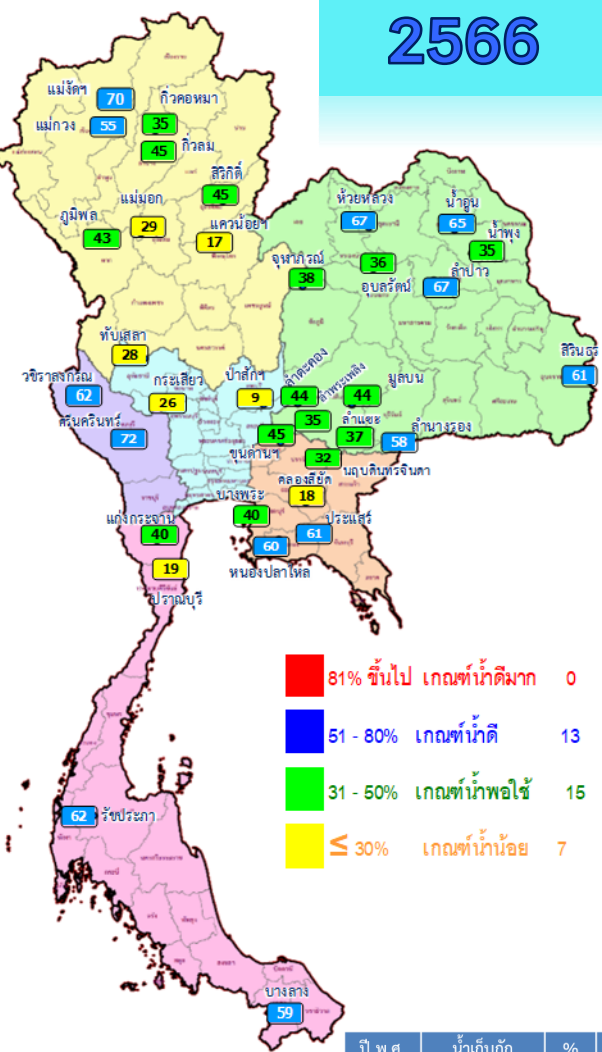

- 81% ขึ้นไป เกษตม้กักน้ำดีมาก 0 แห่ง
- 51 - 80% เกษตม้กักน้ำดี 13 แห่ง
- 31 - 50% เกษตม้กักน้ำพอใช้ 15 แห่ง
- ≤ 30% เกษตม้กักน้ำน้อย 7 แห่ง

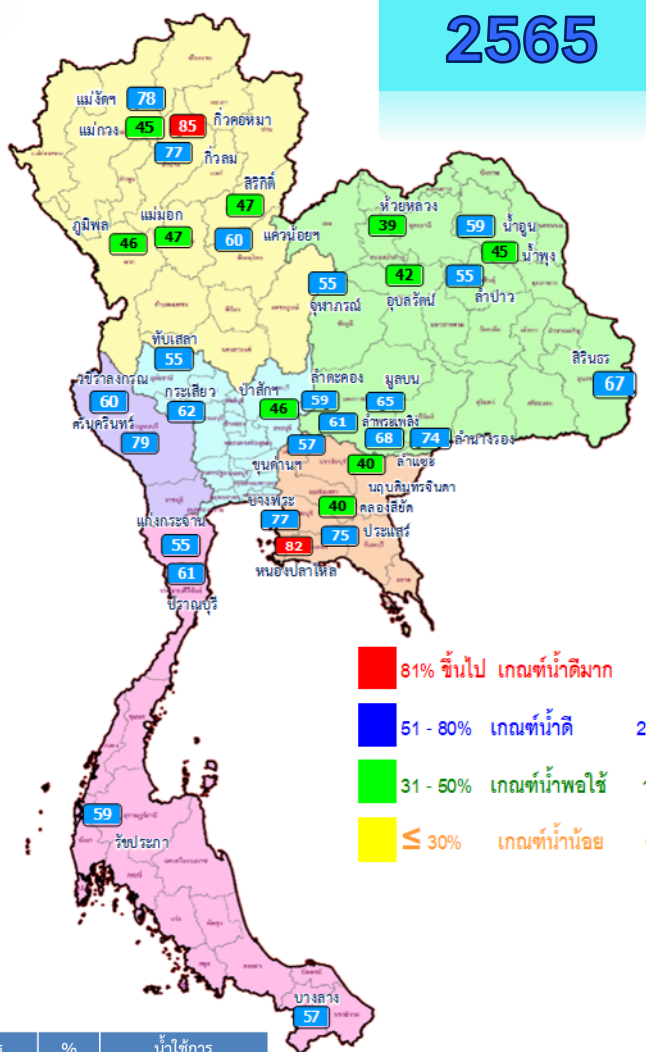

- 81% ขึ้นไป เกษตม้กักน้ำดีมาก 2 แห่ง
- 51 - 80% เกษตม้กักน้ำดี 23 แห่ง
- 31 - 50% เกษตม้กักน้ำพอใช้ 10 แห่ง
- ≤ 30% เกษตม้กักน้ำน้อย 0 แห่ง

| ปี พ.ศ. | น้ำเก็บกัก (ล้าน ลบ.ม.) | %  | น้ำใช้การ (ล้าน ลบ.ม.) | %  | น้ำใช้การมาก / น้อย |
|---------|-------------------------|----|------------------------|----|---------------------|
| 2566    | 38,769                  | 55 | 15,232                 | 32 | น้อยกว่าปีที่แล้ว   |
| 2565    | 41,978                  | 59 | 18,436                 | 39 | 2,946               |

| หมวด<br>อ่างเก็บน้ำเขื่อน    | ความจุ<br>ที่ รนส.<br>(ล้าน ม.³) | ความจุ<br>ที่ รนท.<br>(ล้าน ม.³) | ความจุ<br>น้ำใช้การ<br>(ล้าน ม.³) | ณ วันที่              |           |                       |           |                             |             | ปริมาณน้ำ<br>ไหลลง<br>วันนี้<br>(ล้าน ม.³) | ปริมาณน้ำ<br>ระบาย<br>วันนี้<br>(ล้าน ม.³) |               |
|------------------------------|----------------------------------|----------------------------------|-----------------------------------|-----------------------|-----------|-----------------------|-----------|-----------------------------|-------------|--|--|---------------|
|                              |                                  |                                  |                                   | ปี 2565               |           | ปี 2566               |           |                             |             |  |  |               |
|                              |                                  |                                  |                                   | ปริมาตร<br>(ล้าน ม.³) | %<br>รนท. | ปริมาตร<br>(ล้าน ม.³) | %<br>รนท. | ปริมาตรใช้การ<br>(ล้าน ม.³) | %<br>ใช้การ |  |  | %<br>ใช้การ   |
| <b>ภาคเหนือ</b>              |                                  |                                  |                                   |                       |           |                       |           |                             |             |  |  |               |
| ภูมิพล*                      | 13,462                           | 13,462                           | 9,662                             | 6,198                 | 46        | 5,749                 | 43        | 1,949                       | 14          | 20   | 13.06                                      | 30.00         |
| สิริกิติ์*                   | 10,508                           | 9,510                            | 6,660                             | 4,455                 | 47        | 4,287                 | 45        | 1,437                       | 15          | 22   | 33.93                                      | 12.98         |
| แม่จิมสมบูรณ์ชล              | 323                              | 265                              | 253                               | 206                   | 78        | 184                   | 70        | 172                         | 65          | 68   | 0.32                                       | 0.19          |
| แม่กวางอุดมธารา              | 295                              | 263                              | 249                               | 118                   | 45        | 145                   | 55        | 131                         | 50          | 52   | 0.35                                       | 0.86          |
| กิ่วลม                       | 106                              | 106                              | 103                               | 82                    | 77        | 48                    | 45        | 45                          | 42          | 43   | 1.11                                       | 0.93          |
| กิ่วคอหมา                    | 209                              | 170                              | 164                               | 144                   | 85        | 59                    | 35        | 53                          | 31          | 32   | 0.02                                       | 0.49          |
| แควน้อยบำรุงแดน              | 1,080                            | 939                              | 896                               | 561                   | 60        | 163                   | 17        | 120                         | 13          | 13   | 1.48                                       | 1.30          |
| แม่มอก                       | 110                              | 110                              | 94                                | 52                    | 47        | 32                    | 29        | 16                          | 15          | 17   | 0.00                                       | 0.12          |
| <b>ภาคตะวันออกเฉียงเหนือ</b> |                                  |                                  |                                   |                       |           |                       |           |                             |             |  |  |               |
| ห้วยหลวง                     | 136                              | 136                              | 129                               | 53                    | 39        | 90                    | 67        | 84                          | 62          | 65   | 0.22                                       | 0.11          |
| น้ำอูน                       | 780                              | 520                              | 475                               | 305                   | 59        | 338                   | 65        | 293                         | 56          | 62   | 1.44                                       | 0.00          |
| น้ำพุง*                      | 200                              | 165                              | 157                               | 74                    | 45        | 58                    | 35        | 50                          | 30          | 32   | 0.23                                       | 0.29          |
| จุฬาภรณ์*                    | 181                              | 164                              | 127                               | 90                    | 55        | 62                    | 38        | 25                          | 15          | 20   | 0.15                                       | 0.00          |
| อุบลรัตน์*                   | 4,640                            | 2,431                            | 1,850                             | 1,020                 | 42        | 867                   | 36        | 286                         | 12          | 15   | 0.00                                       | 0.80          |
| ลำปาว                        | 2,450                            | 1,980                            | 1,880                             | 1,097                 | 55        | 1,324                 | 67        | 1,224                       | 62          | 65   | 13.37                                      | 7.83          |
| ลำตะคอง                      | 445                              | 314                              | 292                               | 185                   | 59        | 139                   | 44        | 116                         | 37          | 40   | 0.31                                       | 0.69          |
| ลำพระเพลิง                   | 242                              | 155                              | 154                               | 94                    | 61        | 55                    | 35        | 54                          | 35          | 35   | 0.00                                       | 0.49          |
| มูลบน                        | 350                              | 141                              | 134                               | 91                    | 65        | 63                    | 44        | 56                          | 39          | 42   | 0.35                                       | 0.40          |
| ลำแจะ                        | 325                              | 275                              | 268                               | 186                   | 68        | 103                   | 37        | 96                          | 35          | 36   | 0.42                                       | 0.98          |
| ลำนางรอง                     | 197                              | 121                              | 118                               | 90                    | 74        | 70                    | 58        | 67                          | 55          | 57   | 0.00                                       | 0.40          |
| สิรินธร*                     | 1,966                            | 1,966                            | 1,135                             | 1,314                 | 67        | 1,200                 | 61        | 369                         | 19          | 32   | 1.68                                       | 11.78         |
| <b>ภาคกลาง</b>               |                                  |                                  |                                   |                       |           |                       |           |                             |             |  |  |               |
| ป่าสักชลสิทธิ์               | 960                              | 960                              | 957                               | 442                   | 46        | 89                    | 9         | 86                          | 9           | 9  | 0.00                                       | 1.74          |
| ทับเสลา                      | 190                              | 160                              | 143                               | 88                    | 55        | 45                    | 28        | 28                          | 17          | 20   | 0.00                                       | 0.00          |
| กระเสียว                     | 390                              | 299                              | 259                               | 185                   | 62        | 79                    | 26        | 39                          | 13          | 15   | 0.08                                       | 0.05          |
| <b>ภาคตะวันออก</b>           |                                  |                                  |                                   |                       |           |                       |           |                             |             |  |  |               |
| ศรีนครินทร์*                 | 18,770                           | 17,745                           | 7,480                             | 13,949                | 79        | 12,759                | 72        | 2,494                       | 14          | 33   | 29.49                                      | 10.03         |
| วชิราลงกรณ*                  | 11,000                           | 8,860                            | 5,848                             | 5,275                 | 60        | 5,459                 | 62        | 2,447                       | 28          | 42   | 42.69                                      | 10.00         |
| <b>ภาคตะวันออก</b>           |                                  |                                  |                                   |                       |           |                       |           |                             |             |  |  |               |
| ขุนด่านปราการชล              | 225                              | 224                              | 219                               | 127                   | 57        | 102                   | 45        | 97                          | 43          | 44   | 3.07                                       | 0.32          |
| คลองสิียด                    | 450                              | 420                              | 390                               | 167                   | 40        | 74                    | 18        | 44                          | 11          | 11   | 0.00                                       | 0.14          |
| บางพระ                       | 127                              | 117                              | 105                               | 90                    | 77        | 47                    | 40        | 35                          | 30          | 33   | 0.11                                       | 0.41          |
| หนองปลาไหล                   | 206                              | 164                              | 150                               | 135                   | 82        | 99                    | 60        | 85                          | 52          | 57   | 0.18                                       | 0.50          |
| ประแสร์                      | 322                              | 295                              | 275                               | 221                   | 75        | 181                   | 61        | 161                         | 55          | 59   | 0.00                                       | 0.40          |
| นฤปดินทรจินดา                | 338                              | 295                              | 281                               | 119                   | 40        | 94                    | 32        | 80                          | 27          | 28   | 0.58                                       | 0.00          |
| <b>ภาคใต้</b>                |                                  |                                  |                                   |                       |           |                       |           |                             |             |  |  |               |
| แก่งกระจาน                   | 900                              | 710                              | 645                               | 391                   | 55        | 285                   | 40        | 220                         | 31          | 34   | 2.97                                       | 2.59          |
| ปราณบุรี                     | 490                              | 391                              | 373                               | 240                   | 61        | 75                    | 19        | 57                          | 15          | 15   | 1.08                                       | 0.29          |
| รัชชประภา*                   | 6,144                            | 5,639                            | 4,287                             | 3,301                 | 59        | 3,485                 | 62        | 2,134                       | 38          | 50   | 26.29                                      | 3.05          |
| บางลาง*                      | 1,590                            | 1,454                            | 1,178                             | 831                   | 57        | 860                   | 59        | 584                         | 40          | 50   | 1.70                                       | 6.02          |
| <b>รวมทั้งประเทศ</b>         | <b>77,891</b>                    | <b>70,926</b>                    | <b>47,389</b>                     | <b>41,976</b>         | <b>59</b> | <b>38,769</b>         | <b>55</b> | <b>15,232</b>               | <b>21</b>   | <b>32</b>                                  | <b>176.69</b>                              | <b>106.17</b> |



# ปริมาณน้ำใช้การในอ่างเก็บน้ำขนาดใหญ่ วันที่ 14 สิงหาคม

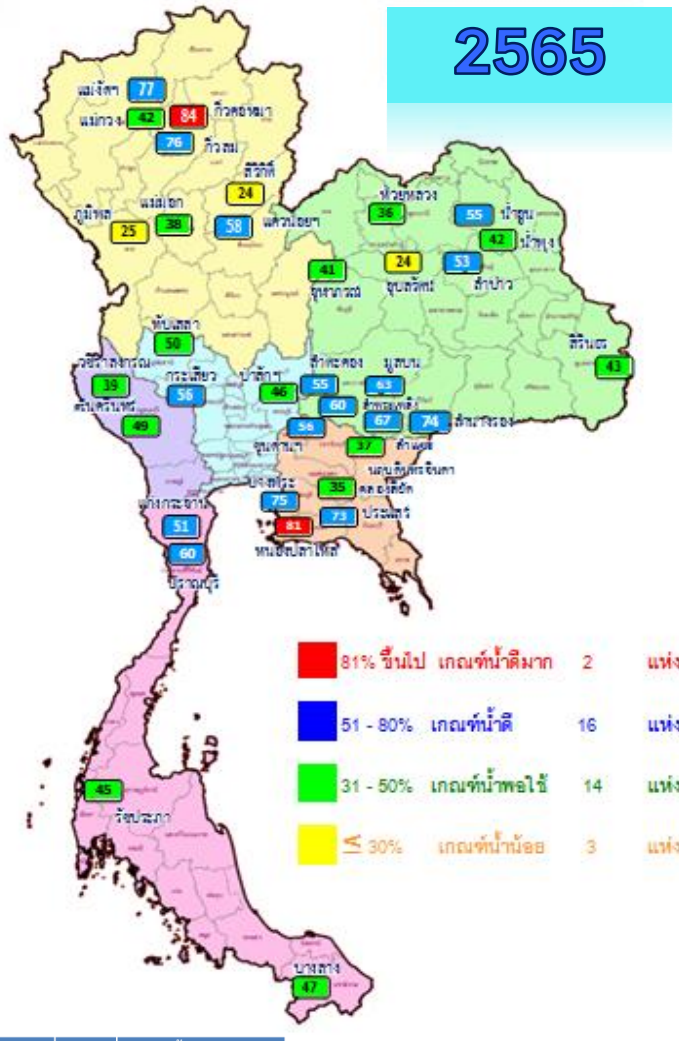
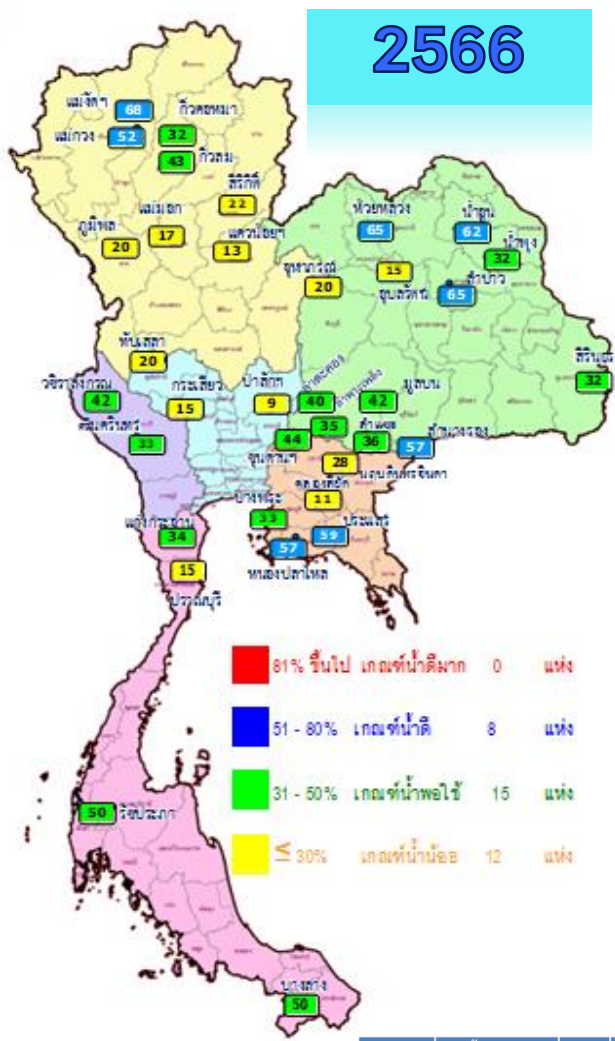

| ปี พ.ศ. | น้ำเก็บกัก (ล้าน ลบ.ม.) | %  | น้ำใช้การ (ล้าน ลบ.ม.) | %  | น้ำใช้การ มาก / น้อย |
|---------|-------------------------|----|------------------------|----|----------------------|
| 2566    | 38,769                  | 55 | 15,232                 | 32 | น้อยกว่าปีที่แล้ว    |
| 2565    | 41,978                  | 59 | 18,436                 | 39 | 2,946                |

| หมวด<br>อ่างเก็บน้ำเขื่อน    | ความจุ<br>ที่ รนส.<br>(ล้าน ม.³) | ความจุ<br>ที่ รนท.<br>(ล้าน ม.³) | ความจุ<br>น้ำใช้การ<br>(ล้าน ม.³) | ณ วันที่             |           |                      |           |                            |             | ปริมาณน้ำ<br>ไหลลง<br>วันนี้<br>(ล้าน ม.³) | ปริมาณน้ำ<br>ระบาย<br>วันนี้<br>(ล้าน ม.³) |
|------------------------------|----------------------------------|----------------------------------|-----------------------------------|----------------------|-----------|----------------------|-----------|----------------------------|-------------|--|--|
|                              |                                  |                                  |                                   | ปี 2565              |           | ปี 2566              |           | ปริมาณใช้การ<br>(ล้าน ม.³) | %<br>ใช้การ |  |  |
|                              |                                  |                                  |                                   | ปริมาณ<br>(ล้าน ม.³) | %<br>รณก. | ปริมาณ<br>(ล้าน ม.³) | %<br>รณก. |                            |             |  |  |
| <b>ภาคเหนือ</b>              |                                  |                                  |                                   |                      |           |                      |           |                            |             |  |  |
| ภูมิพล*                      | 13,462                           | 13,462                           | 9,662                             | 6,198                | 46        | 5,749                | 43        | 1,949                      | 20          | 13.06                                      | 30.00                                      |
| สิริกิติ์*                   | 10,508                           | 9,510                            | 6,660                             | 4,455                | 47        | 4,287                | 45        | 1,437                      | 22          | 33.93                                      | 12.98                                      |
| แม่จันดลบรมนลชาล             | 323                              | 265                              | 253                               | 206                  | 78        | 184                  | 70        | 172                        | 68          | 0.32                                       | 0.19                                       |
| แม่จางอูถมธธธธ               | 295                              | 263                              | 249                               | 118                  | 45        | 145                  | 55        | 131                        | 52          | 0.35                                       | 0.86                                       |
| กิวลม                        | 106                              | 106                              | 103                               | 82                   | 77        | 48                   | 45        | 45                         | 43          | 1.11                                       | 0.93                                       |
| กิวคอหมา                     | 209                              | 170                              | 164                               | 144                  | 85        | 59                   | 35        | 53                         | 32          | 0.02                                       | 0.49                                       |
| ควนน้อยบ่างร่งแถ             | 1,080                            | 939                              | 896                               | 561                  | 60        | 163                  | 17        | 120                        | 13          | 1.48                                       | 1.30                                       |
| แม่มอก                       | 110                              | 110                              | 94                                | 52                   | 47        | 32                   | 29        | 16                         | 17          | 0.00                                       | 0.12                                       |
| <b>ภาคตะวันออกเฉียงเหนือ</b> |                                  |                                  |                                   |                      |           |                      |           |                            |             |  |  |
| ห้วยหลวง                     | 136                              | 136                              | 129                               | 53                   | 39        | 90                   | 67        | 84                         | 65          | 0.22                                       | 0.11                                       |
| น้ำอูน                       | 780                              | 520                              | 475                               | 305                  | 59        | 338                  | 65        | 293                        | 62          | 1.44                                       | 0.00                                       |
| น้ำพุง*                      | 200                              | 165                              | 157                               | 74                   | 45        | 58                   | 35        | 50                         | 32          | 0.23                                       | 0.29                                       |
| จุฬารณม*                     | 181                              | 164                              | 127                               | 90                   | 55        | 62                   | 38        | 25                         | 20          | 0.15                                       | 0.00                                       |
| อุบลรัตน*                    | 4,640                            | 2,431                            | 1,850                             | 1,020                | 42        | 867                  | 36        | 286                        | 15          | 0.00                                       | 0.80                                       |
| ลำปาว                        | 2,450                            | 1,980                            | 1,880                             | 1,097                | 55        | 1,324                | 67        | 1,224                      | 65          | 13.37                                      | 7.83                                       |
| ลำตะคอง                      | 445                              | 314                              | 292                               | 185                  | 59        | 139                  | 44        | 116                        | 40          | 0.31                                       | 0.69                                       |
| ลำพระเพลิง                   | 242                              | 155                              | 154                               | 94                   | 61        | 55                   | 35        | 54                         | 35          | 0.00                                       | 0.49                                       |
| มูลบน                        | 350                              | 141                              | 134                               | 91                   | 65        | 63                   | 44        | 56                         | 42          | 0.35                                       | 0.40                                       |
| ลำแซะ                        | 325                              | 275                              | 268                               | 186                  | 68        | 103                  | 37        | 96                         | 36          | 0.42                                       | 0.98                                       |
| ลำนางรอง                     | 197                              | 121                              | 118                               | 90                   | 74        | 70                   | 58        | 67                         | 57          | 0.00                                       | 0.40                                       |
| สิรินธร*                     | 1,966                            | 1,966                            | 1,135                             | 1,314                | 67        | 1,200                | 61        | 369                        | 32          | 1.68                                       | 11.78                                      |
| <b>ภาคกลาง</b>               |                                  |                                  |                                   |                      |           |                      |           |                            |             |  |  |
| ป่าสักชลลลลลล                | 960                              | 960                              | 957                               | 442                  | 46        | 89                   | 9         | 86                         | 9           | 0.00                                       | 1.74                                       |
| ทับเสลา                      | 190                              | 160                              | 143                               | 88                   | 55        | 45                   | 28        | 28                         | 20          | 0.00                                       | 0.00                                       |
| กระเสียว                     | 390                              | 299                              | 259                               | 185                  | 62        | 79                   | 26        | 39                         | 15          | 0.08                                       | 0.05                                       |
| <b>ภาคตะวันตก</b>            |                                  |                                  |                                   |                      |           |                      |           |                            |             |  |  |
| ศรีนครลนทร*                  | 18,770                           | 17,745                           | 7,480                             | 13,949               | 79        | 12,759               | 72        | 2,494                      | 33          | 29.49                                      | 10.03                                      |
| วชลรลลลลล                    | 11,000                           | 8,860                            | 5,848                             | 5,275                | 60        | 5,459                | 62        | 2,447                      | 42          | 42.69                                      | 10.00                                      |
| <b>ภาคตะวันออก</b>           |                                  |                                  |                                   |                      |           |                      |           |                            |             |  |  |
| ขุนถ่านปรการช                | 225                              | 224                              | 219                               | 127                  | 57        | 102                  | 45        | 97                         | 44          | 3.07                                       | 0.32                                       |
| คลองลลลล                     | 450                              | 420                              | 390                               | 167                  | 40        | 74                   | 18        | 44                         | 11          | 0.00                                       | 0.14                                       |
| บางพระ                       | 127                              | 117                              | 105                               | 90                   | 77        | 47                   | 40        | 35                         | 33          | 0.11                                       | 0.41                                       |
| หนองปลาไหล                   | 206                              | 164                              | 150                               | 135                  | 82        | 99                   | 60        | 85                         | 57          | 0.18                                       | 0.50                                       |
| ประลลล                       | 322                              | 295                              | 275                               | 221                  | 75        | 181                  | 61        | 161                        | 59          | 0.00                                       | 0.40                                       |
| นฤบดินทรลนจลน                | 338                              | 295                              | 281                               | 119                  | 40        | 94                   | 32        | 80                         | 28          | 0.58                                       | 0.00                                       |
| <b>ภาคใต้</b>                |                                  |                                  |                                   |                      |           |                      |           |                            |             |  |  |
| แก่งกระจลน                   | 900                              | 710                              | 645                               | 391                  | 55        | 285                  | 40        | 220                        | 34          | 2.97                                       | 2.59                                       |
| ปรลนบุรี                     | 490                              | 391                              | 373                               | 240                  | 61        | 75                   | 19        | 57                         | 15          | 1.08                                       | 0.29                                       |
| รลชประลน*                    | 6,144                            | 5,639                            | 4,287                             | 3,301                | 59        | 3,485                | 62        | 2,134                      | 50          | 26.29                                      | 3.05                                       |
| บางลน*                       | 1,590                            | 1,454                            | 1,178                             | 831                  | 57        | 860                  | 59        | 584                        | 50          | 1.70                                       | 6.02                                       |
| รวมทลลประเทศ                 | 80,106                           | 70,926                           | 47,389                            | 41,976               | 59        | 38,769               | 55        | 15,232                     | 32          | 176.69                                     | 106.17                                     |



# อ่างฯใหญ่ สูง/ต่ำกว่า Upper Rule Curve (URC)



อ่างเก็บน้ำขนาดใหญ่ที่มีปริมาณน้ำเก็บกัก สูง/ต่ำ กว่า Upper Rule Curve (URC) และ Lower Rule Curve (LRC)

วันที่ 14 สิงหาคม 2566

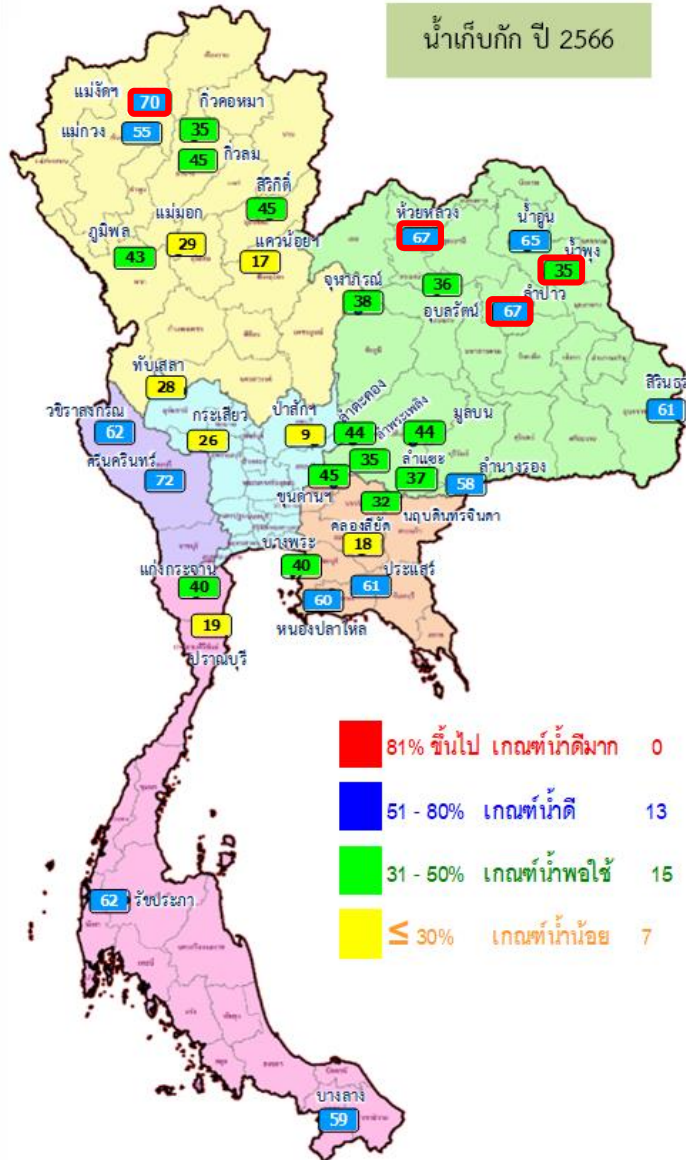

ข้อมูล ณ วันที่ 14 ส.ค.66

| ลำดับ | อ่างเก็บน้ำเขื่อน | ความจุที่<br>รณศ.<br>(ล้าน ม. <sup>3</sup> ) | ความจุ<br>ที่<br>รณศ.<br>(ล้าน ม. <sup>3</sup> ) | ณ วันที่<br>ปี 2566                |           | ไหลลง<br>วันนี้<br>(ล้าน ม. <sup>3</sup> ) | ระบาย<br>วันนี้<br>(ล้าน ม. <sup>3</sup> ) | ปริมาณน้ำเก็บกัก<br>+สูง /- ต่ำ กว่า<br>Upper Rule Curve (URC)<br>(ล้าน ม. <sup>3</sup> ) | ปริมาณน้ำเก็บกัก<br>+สูง /- ต่ำ กว่า<br>Lower Rule Curve (LRC)<br>(ล้าน ม. <sup>3</sup> ) |
|-------|-------------------|--|--|------------------------------------|-----------|--|--|---|---|
|       |                   |  |  | ปริมาตร<br>(ล้าน ม. <sup>3</sup> ) | %<br>รณศ. |  |  |   |   |
| 1     | ภูมิพล*           | 13,462                                       | 13,462   | 5,749                              | 43        | 13.06                                      | 30.00                                      | -3,933.61   | -229.45   |
| 2     | สิริกิติ์*        | 10,508                                       | 9,510  | 4,287                              | 45        | 33.93                                      | 12.98                                      | -2,788.35   | -398.93   |
| 3     | แม่จัดสมบูรณ์ชล   | 323  | 265  | 184                                | 70        | 0.32                                       | 0.19                                       | 49.29   | 132.17  |
| 4     | แม่กวางอุดมธารา   | 295  | 263  | 145                                | 55        | 0.35                                       | 0.86                                       | -49.46  | 62.46   |
| 5     | กิวลม             | 106  | 106  | 48                                 | 45        | 1.11                                       | 0.93                                       | -21.84  | 2.23  |
| 6     | กิวคอง            | 209  | 170  | 59                                 | 35        | 0.02                                       | 0.49                                       | -68.23  | 17.93   |
| 7     | แควน้อยบำรุงแดน   | 1,080  | 939  | 163                                | 17        | 1.48                                       | 1.30                                       | -410.86   | -61.65  |
| 8     | แม่เมาะ           | 110  | 110  | 32                                 | 29        | 0.00                                       | 0.12                                       | -39.30  | -2.94   |
| 9     | ห้วยหลวง          | 136  | 136  | 90                                 | 67        | 0.22                                       | 0.11                                       | 11.23   | 59.20   |
| 10    | น้ำจืด            | 780  | 520  | 338                                | 65        | 1.44                                       | 0.00                                       | -49.44  | 218.00  |
| 11    | น้ำพอง*           | 200  | 165  | 58                                 | 35        | 0.23                                       | 0.29                                       | 1.12  | 23.92   |
| 12    | จุฬารัตน์*        | 181  | 164  | 62                                 | 38        | 0.15                                       | 0.00                                       | -44.46  | -0.18   |
| 13    | อุบลรัตน์*        | 4,640  | 2,431  | 867                                | 36        | 0.00                                       | 0.80                                       | -53.39  | 285.21  |
| 14    | ลำปาว             | 2,450  | 1,980  | 1,324                              | 67        | 13.37                                      | 7.83                                       | 71.69   | 787.38  |
| 15    | ลำตะคอง           | 445  | 314  | 139                                | 44        | 0.31                                       | 0.69                                       | -82.79  | 74.93   |
| 16    | ลำพระเพลิง        | 242  | 155  | 55                                 | 35        | 0.00                                       | 0.49                                       | -49.33  | 31.67   |
| 17    | มูลบร             | 350  | 141  | 63                                 | 44        | 0.35                                       | 0.40                                       | -34.84  | 34.35   |
| 18    | ลำแจะ             | 325  | 275  | 103                                | 37        | 0.42                                       | 0.98                                       | -114.70   | 41.31   |
| 19    | ลำน้ำจืด          | 197  | 121  | 70                                 | 58        | 0.00                                       | 0.40                                       | -22.71  | 48.27   |
| 20    | สิรินธร*          | 1,966  | 1,966  | 1,200                              | 61        | 1.68                                       | 11.78                                      | -157.67   | 75.28   |
| 21    | ป่าสักชลสิทธิ์    | 960  | 960  | 89                                 | 9         | 0.00                                       | 1.74                                       | -205.50   | 37.76   |
| 22    | ทับเสลา           | 190  | 160  | 45                                 | 28        | 0.00                                       | 0.00                                       | -52.07  | 1.71  |
| 23    | กระเสียว          | 390  | 299  | 79                                 | 26        | 0.08                                       | 0.05                                       | -120.90   | 7.93  |
| 24    | ศรีนครินทร์*      | 18,770                                       | 17,745   | 12,759                             | 72        | 29.49                                      | 10.03                                      | -3,591.45   | 539.86  |
| 25    | วชิราลงกรณ*       | 11,000                                       | 8,860  | 5,459                              | 62        | 42.69                                      | 10.00                                      | -2,195.31   | 728.36  |
| 26    | ขุนด่านปราการชล   | 225  | 224  | 102                                | 45        | 3.07                                       | 0.32                                       | -42.06  | 48.45   |
| 27    | คลองสีญต์         | 450  | 420  | 74                                 | 18        | 0.00                                       | 0.14                                       | -194.91   | 7.77  |
| 28    | บางพระ            | 127  | 117  | 47                                 | 40        | 0.11                                       | 0.41                                       | -40.15  | 33.21   |
| 29    | หนองปลาไหล        | 206  | 164  | 99                                 | 60        | 0.18                                       | 0.50                                       | -34.93  | 60.47   |
| 30    | ประแสร์           | 322  | 295  | 181                                | 61        | 0.00                                       | 0.40                                       | -85.41  | 108.16  |
| 31    | นฤปดินทรจินดา     | 332  | 295  | 94                                 | 32        | 0.58                                       | 0.00                                       | -68.13  | 20.07   |
| 32    | แก่งกระจาน        | 900  | 710  | 285                                | 40        | 2.97                                       | 2.59                                       | -159.96   | 142.69  |
| 33    | ปราณบุรี          | 490  | 391  | 75                                 | 19        | 1.08                                       | 0.29                                       | -186.47   | -21.62  |
| 34    | รัชชประภา*        | 6,144  | 5,639  | 3,485                              | 62        | 26.29                                      | 3.05                                       | -1,510.16   | -423.86   |
| 35    | บางลาง*           | 1,590  | 1,454  | 860                                | 59        | 1.70                                       | 6.02                                       | -266.44   | 153.35  |
|       |                   |  |  |                                    |           |  |  | จำนวน 4 แห่ง  | จำนวน 7 แห่ง  |



# สถานการณ์น้ำในอ่างเก็บน้ำขนาดกลาง วันที่ 14 สิงหาคม 2566

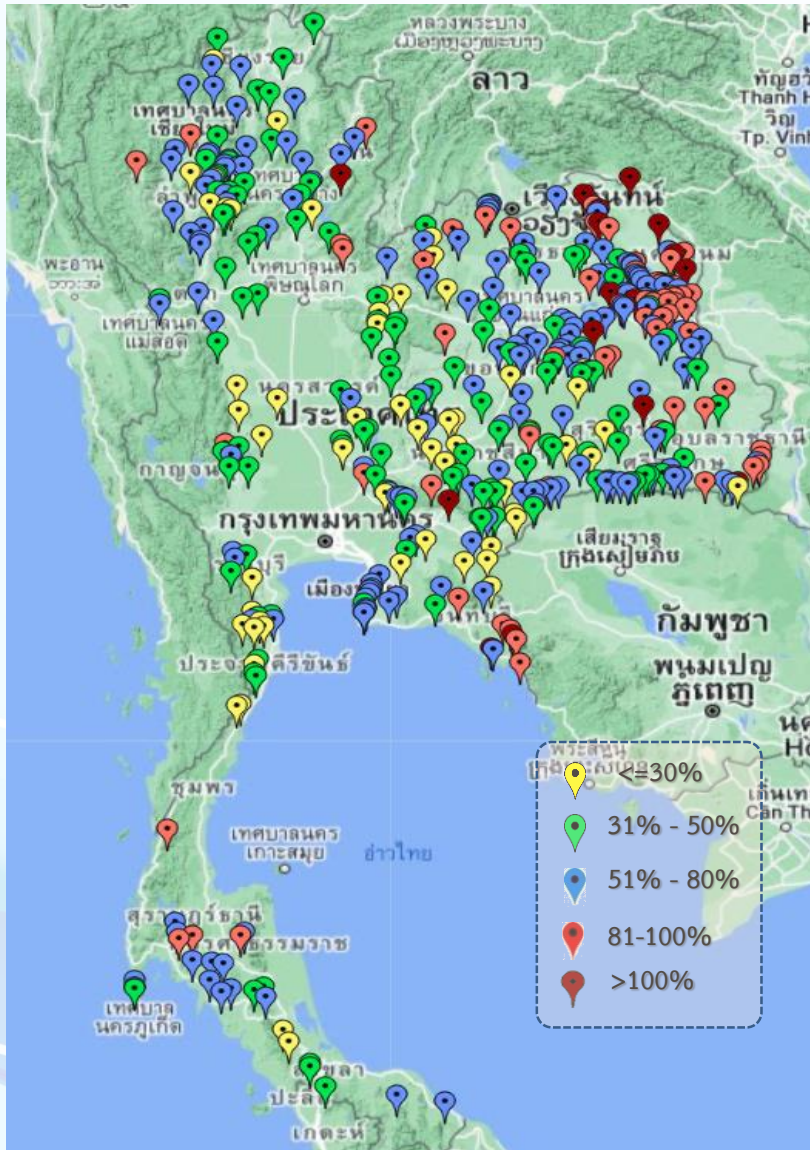

| ภาค                | ปริมาณน้ำอ่างเก็บน้ำขนาดกลาง จำนวน 435 แห่ง |              |              |                  |           |                  |           |               |           |
|--------------------|---|--------------|--------------|------------------|-----------|------------------|-----------|---------------|-----------|
|                    | จำนวนอ่าง                                   | ความจุ       | น้ำใช้การ    | ปริมาณน้ำปี 2565 | % รนก.    | ปริมาณน้ำปี 2566 | % รนก.    | ใช้การปี 2566 | % ใช้การ  |
| เหนือ              | 80  | 1,083        | 992          | 735              | 68        | 505              | 47        | 415           | 42        |
| ตะวันออกเฉียงเหนือ | 226   | 2,061        | 1,892        | 1,470            | 71        | 1,217            | 59        | 1,049         | 55        |
| กลาง               | 27  | 419          | 393          | 249              | 60        | 126              | 30        | 102           | 26        |
| ตะวันตก            | 8   | 164          | 152          | 99               | 60        | 70               | 43        | 59            | 39        |
| ตะวันออก           | 52  | 1,006        | 949          | 689              | 69        | 497              | 49        | 441           | 46        |
| ใต้                | 42  | 679          | 626          | 429              | 63        | 300              | 44        | 246           | 39        |
| <b>รวม</b>         | <b>435</b>                                  | <b>5,411</b> | <b>5,004</b> | <b>3,671</b>     | <b>68</b> | <b>2,715</b>     | <b>50</b> | <b>2,312</b>  | <b>46</b> |

สรุปอ่างขนาดกลางที่มีปริมาตรในช่วง  $\leq 30\%$ ,  $>30 - 50\%$ ,  $>50-80\%$ ,  $>80-100\%$  และ  $> 100\%$

| ภาค        | $\leq 30\%$ | $>30-50\%$ | $>50-80\%$ | $>80-100\%$ | $>100\%$  |
|------------|-------------|------------|------------|-------------|-----------|
| เหนือ      | 9           | 29         | 36         | 5           | 1         |
| ตอน.       | 18          | 47         | 97         | 52          | 12        |
| ตะวันออก   | 9           | 10         | 24         | 6           | 3         |
| กลาง       | 10          | 14         | 1          | 2           | 0         |
| ตะวันตก    | 0           | 5          | 3          | 0           | 0         |
| ใต้        | 11          | 11         | 16         | 4           | 0         |
| <b>รวม</b> | <b>57</b>   | <b>116</b> | <b>177</b> | <b>69</b>   | <b>16</b> |

**รวมทั้งหมด 435 แห่ง**



# ปริมาณน้ำในอ่างเก็บน้ำขนาดใหญ่และขนาดกลาง วันที่ 14 สิงหาคม 2566



| ภาค             | ขนาดใหญ่ |        |               |                | ขนาดกลาง |        |              |                | รวมอ่างขนาดใหญ่และกลาง |        |               |    |               |    | รับน้ำได้อีก  | เปรียบเทียบปี 65 กับ 66 |        |
|-----------------|----------|--------|---------------|----------------|----------|--------|--------------|----------------|------------------------|--------|---------------|----|---------------|----|---------------|-------------------------|--------|
|                 | จำนวน    | ความจุ | ปี 2566       | % ความจุ อ่างฯ | จำนวน    | ความจุ | ปี 2566      | % ความจุ อ่างฯ | จำนวน                  | ความจุ | ปี2565        |    | ปี2566        |    |               | ปริมาณ                  | ปริมาณ |
|                 |          |        |               |                |          |        |              |                |                        |        | ปริมาณ        | %  | ปริมาณ        | %  |               |                         |        |
| เหนือ           | 8        | 24,825 | 10,668        | 43             | 80       | 1,083  | 505          | 47             | 88                     | 25,908 | 12,551        | 48 | 11,173        | 43 | 14,735        | -1,378                  | -11    |
| ตอน.            | 12       | 8,368  | 4,368         | 52             | 226      | 2,061  | 1,217        | 59             | 238                    | 10,429 | 6,069         | 58 | 5,585         | 54 | 4,844         | -484                    | -8     |
| กลาง            | 3        | 1,419  | 213           | 15             | 27       | 419    | 126          | 30             | 30                     | 1,838  | 965           | 53 | 339           | 18 | 1,499         | -626                    | -65    |
| ตะวันตก         | 2        | 26,605 | 18,218        | 68             | 8        | 164    | 70           | 43             | 10                     | 26,769 | 19,323        | 72 | 18,288        | 68 | 8,480         | -1,035                  | -5     |
| ตะวันออก        | 6        | 1,515  | 597           | 39             | 52       | 1,006  | 497          | 49             | 58                     | 2,520  | 1,548         | 61 | 1,094         | 43 | 1,426         | -454                    | -29    |
| ใต้             | 4        | 8,194  | 4,705         | 57             | 42       | 679    | 300          | 44             | 46                     | 8,874  | 5,194         | 59 | 5,005         | 56 | 3,868         | -189                    | -4     |
| รวม             | 35       | 70,926 | <b>38,769</b> | 55             | 435      | 5,411  | <b>2,715</b> | 50             | 470                    | 76,337 | <b>45,649</b> | 60 | <b>41,484</b> | 54 | <b>34,853</b> | <b>-4,165</b>           | -9     |
| ปริมาณน้ำใช้การ |          | 47,389 | <b>15,232</b> | 32             |          | 5,004  | <b>2,312</b> | 46             |                        | 52,388 | <b>21,701</b> | 41 | <b>17,544</b> | 33 |               |                         |        |

สามารถรับน้ำได้อีก **34,853** ล้าน ลบ.ม. (46%)

%น้ำใช้การ=(ปริมาณน้ำใช้การ/ความจุอ่างฯ)\*100

# กราฟเปรียบเทียบปริมาณน้ำใช้การในอ่างเก็บน้ำขนาดใหญ่และขนาดกลาง ตั้งแต่ปี 2553 ถึง ปี 2566

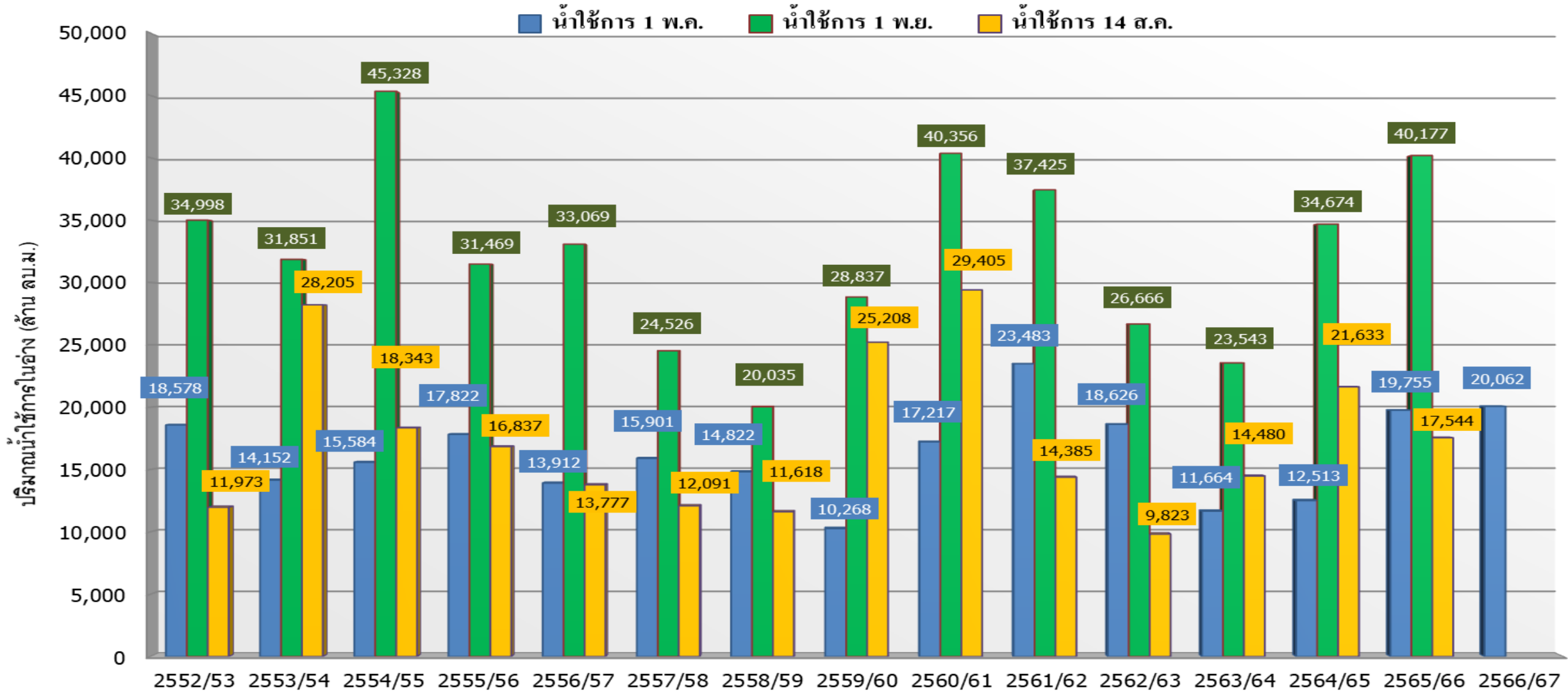

| ปี 25 (1)/(2)           | 2552/53 | 2553/54 | 2554/55 | 2555/56 | 2556/57 | 2557/58 | 2558/59 | 2559/60 | 2560/61 | 2561/62 | 2562/63 | 2563/64 | 2564/65 | 2565/66 | 2566/67 |
|-------------------------|---------|---------|---------|---------|---------|---------|---------|---------|---------|---------|---------|---------|---------|---------|---------|
| (1) ■ น้ำใช้การ 1 พ.ค.  | 18,578  | 14,152  | 15,584  | 17,822  | 13,912  | 15,901  | 14,822  | 10,268  | 17,217  | 23,483  | 18,626  | 11,664  | 12,513  | 19,755  | 20,062  |
| (1) ■ น้ำใช้การ 1 พ.ย.  | 34,998  | 31,851  | 45,328  | 31,469  | 33,069  | 24,526  | 20,035  | 28,837  | 40,356  | 37,425  | 26,666  | 23,543  | 34,674  | 40,177  |         |
| (2) ■ น้ำใช้การ 14 ส.ค. | 11,973  | 28,205  | 18,343  | 16,837  | 13,777  | 12,091  | 11,618  | 25,208  | 29,405  | 14,385  | 9,823   | 14,480  | 21,633  | 17,544  |         |



# กราฟเปรียบเทียบปริมาณน้ำใช้การในกลุ่มน้ำเจ้าพระยา (ภูมิพล สิริกิติ์ แควน้อยฯ ปาสักฯ) ตั้งแต่ปี 2553 ถึง ปี 2566

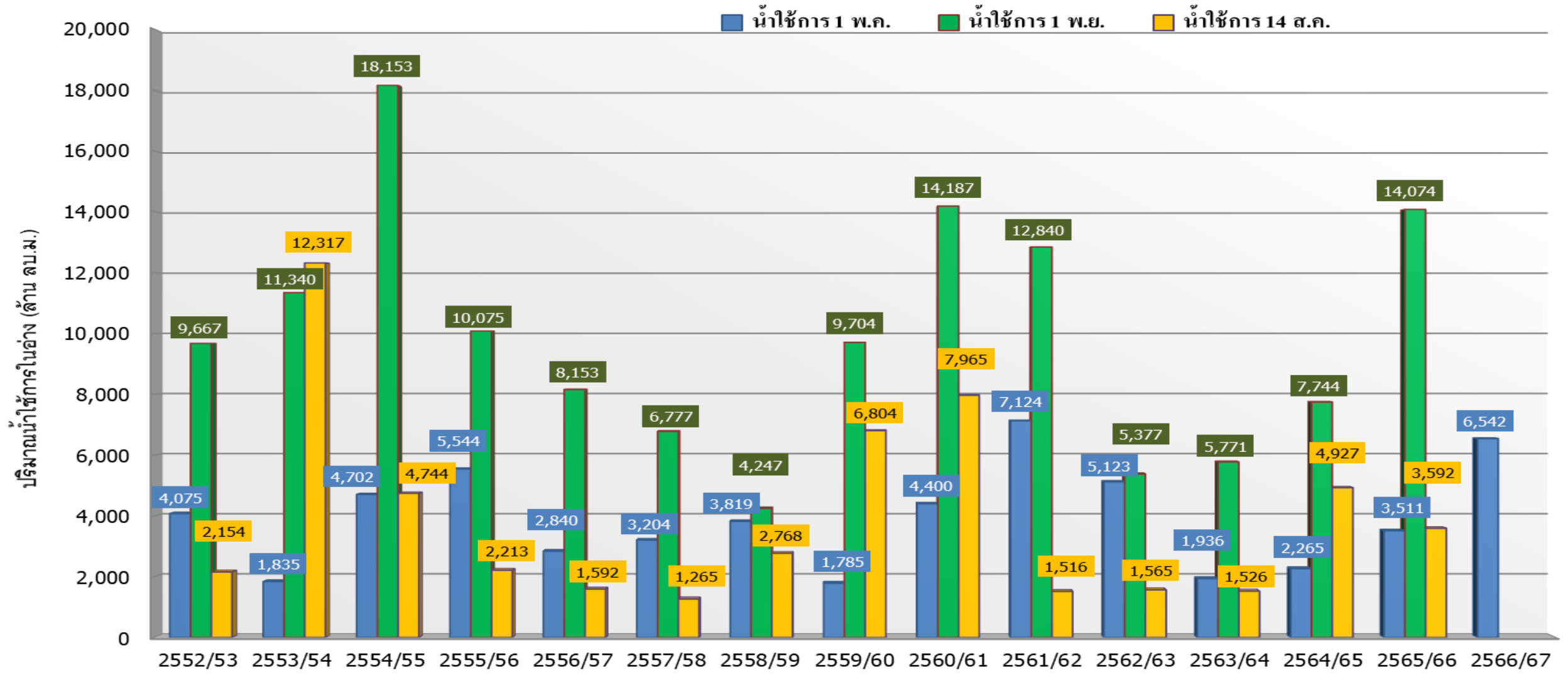

| ปี 25 (1)/(2)           | 2552/53 | 2553/54 | 2554/55 | 2555/56 | 2556/57 | 2557/58 | 2558/59 | 2559/60 | 2560/61 | 2561/62 | 2562/63 | 2563/64 | 2564/65 | 2565/66 | 2566/67 |
|-------------------------|---------|---------|---------|---------|---------|---------|---------|---------|---------|---------|---------|---------|---------|---------|---------|
| (1) ■ น้ำใช้การ 1 พ.ค.  | 4,075   | 1,835   | 4,702   | 5,544   | 2,840   | 3,204   | 3,819   | 1,785   | 4,400   | 7,124   | 5,123   | 1,936   | 2,265   | 3,511   | 6,542   |
| (1) ■ น้ำใช้การ 1 พ.ย.  | 9,667   | 11,340  | 18,153  | 10,075  | 8,153   | 6,777   | 4,247   | 9,704   | 14,187  | 12,840  | 5,377   | 5,771   | 7,744   | 14,074  |         |
| (2) ■ น้ำใช้การ 14 ส.ค. | 2,154   | 12,317  | 4,744   | 2,213   | 1,592   | 1,265   | 2,768   | 6,804   | 7,965   | 1,516   | 1,565   | 1,526   | 4,927   | 3,592   |         |





# ปริมาณน้ำใช้การ อ่างเก็บน้ำขนาดใหญ่และขนาดกลาง



### ภาคเหนือ

อ่างใหญ่ 8 แห่ง  
อ่างกลาง 80 แห่ง

| ปี 2566                        | ปี 2565 |
|--------------------------------|---------|
| 4,338                          | 5,715   |
| ล้าน ลบ.ม.                     |         |
| น้อยกว่า - ล้าน ลบ.ม.          |         |
| รับน้ำได้อีก 14,735 ล้าน ลบ.ม. |         |

### ภาคตะวันตก

อ่างใหญ่ 2 แห่ง  
อ่างกลาง 8 แห่ง

| ปี 2566                       | ปี 2565 |
|-------------------------------|---------|
| 5,000                         | 6,035   |
| ล้าน ลบ.ม.                    |         |
| น้อยกว่า -1,035 ล้าน ลบ.ม.    |         |
| รับน้ำได้อีก 8,480 ล้าน ลบ.ม. |         |

### ภาคใต้

อ่างใหญ่ 4 แห่ง  
อ่างกลาง 42 แห่ง

| ปี 2566                       | ปี 2565 |
|-------------------------------|---------|
| 3,241                         | 3,428   |
| ล้าน ลบ.ม.                    |         |
| น้อยกว่า -187 ล้าน ลบ.ม.      |         |
| รับน้ำได้อีก 3,868 ล้าน ลบ.ม. |         |

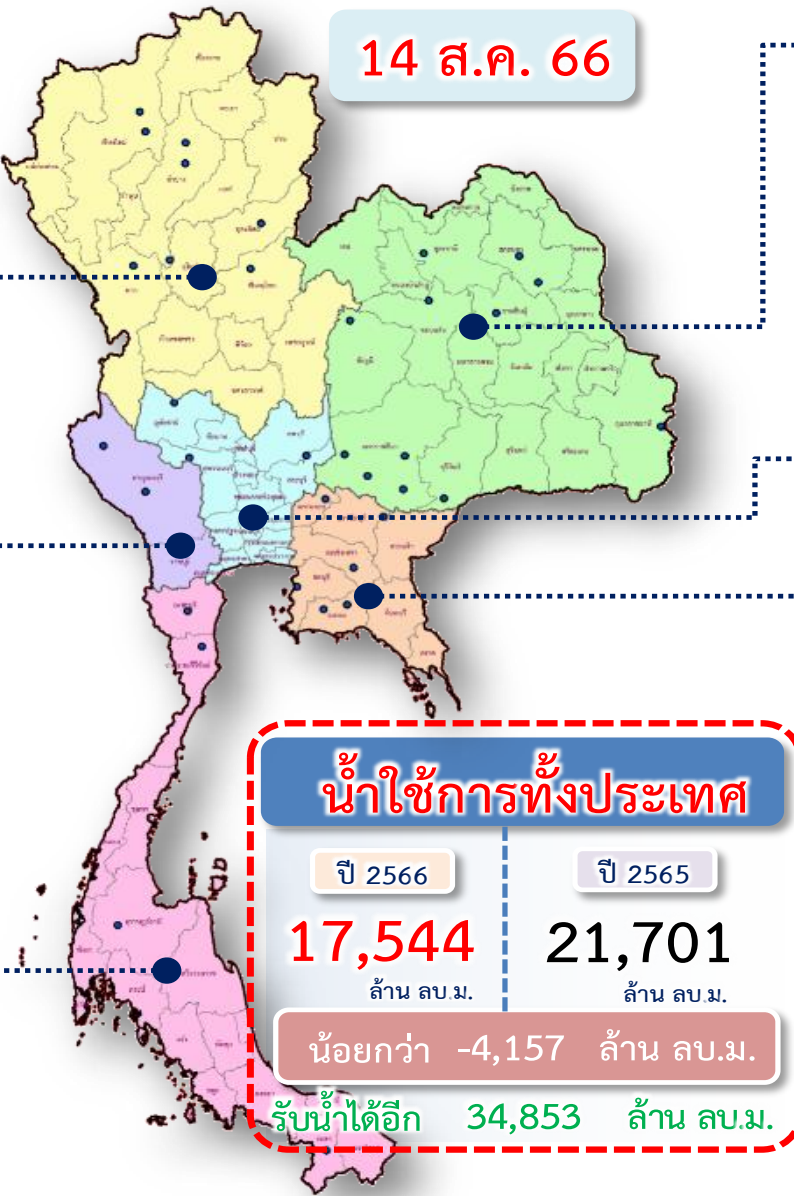

### ภาคตะวันออกเฉียงเหนือ

อ่างใหญ่ 12 แห่ง  
อ่างกลาง 226 แห่ง

| ปี 2566                       | ปี 2565 |
|-------------------------------|---------|
| 3,767                         | 4,247   |
| ล้าน ลบ.ม.                    |         |
| น้อยกว่า -480 ล้าน ลบ.ม.      |         |
| รับน้ำได้อีก 4,844 ล้าน ลบ.ม. |         |

### ภาคกลาง

อ่างใหญ่ 3 แห่ง  
อ่างกลาง 27 แห่ง

| ปี 2566                       | ปี 2565 |
|-------------------------------|---------|
| 255                           | 879     |
| ล้าน ลบ.ม.                    |         |
| น้อยกว่า -624 ล้าน ลบ.ม.      |         |
| รับน้ำได้อีก 1,499 ล้าน ลบ.ม. |         |

### ภาคตะวันออก

อ่างใหญ่ 6 แห่ง  
อ่างกลาง 52 แห่ง

| ปี 2566                       | ปี 2565 |
|-------------------------------|---------|
| 944                           | 1,397   |
| ล้าน ลบ.ม.                    |         |
| น้อยกว่า -453 ล้าน ลบ.ม.      |         |
| รับน้ำได้อีก 1,426 ล้าน ลบ.ม. |         |



# กราฟเปรียบเทียบปริมาณน้ำไหลลงเขื่อน (INFLOW) ปี 2551-2566 ช่วงฤดูฝน (1 พ.ค. - 31 ต.ค.) ทั้งประเทศ และเจ้าพระยา

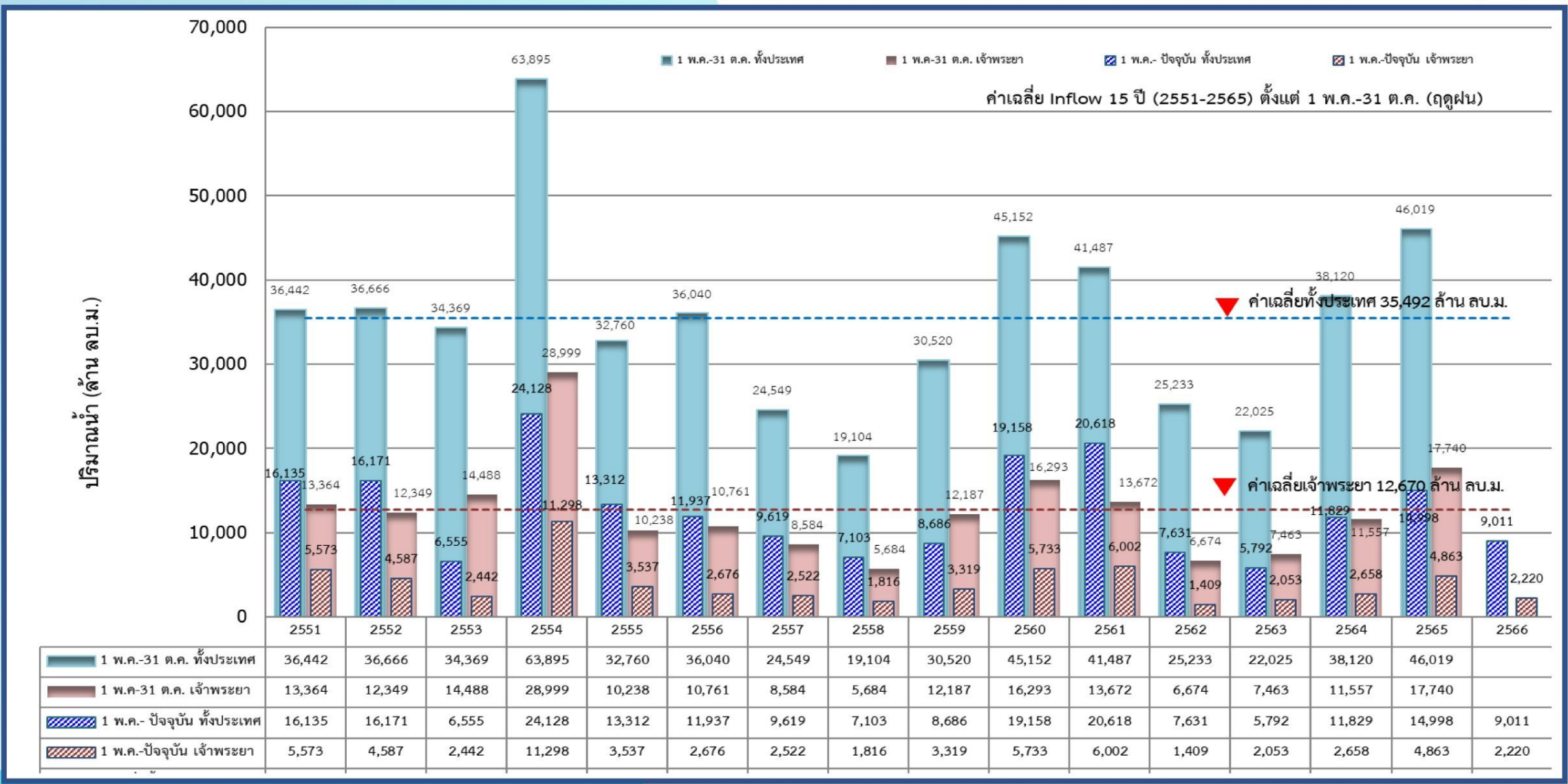



# แนวโน้มสถานการณ์น้ำท่าในลำน้ำสายหลัก



## วันที่ 14 สิงหาคม 2566

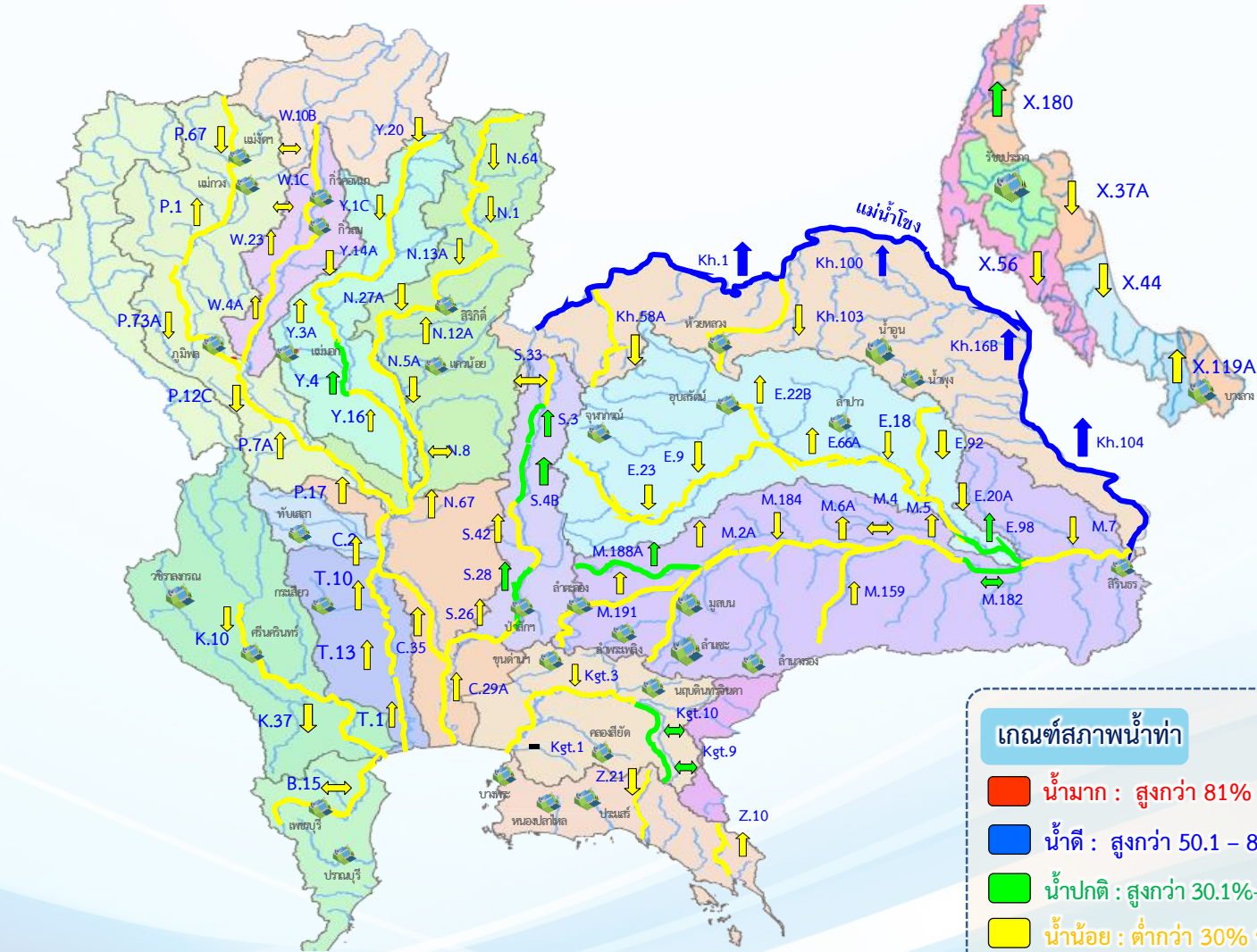

**แนวโน้ม**

- ↑ แนวโน้มเพิ่มขึ้น
- ↓ แนวโน้มลดลง
- ↔ แนวโน้มทรงตัว

**เกณฑ์สภาพน้ำท่า**

- น้ำมาก : สูงกว่า 81% ค่าความจุลำนํ้า
- น้ำดี : สูงกว่า 50.1 – 80 % ของความจุลำนํ้า
- น้ำปกติ : สูงกว่า 30.1%-50% ของความจุลำนํ้า
- น้ำน้อย : ต่ำกว่า 30% ของความจุลำนํ้า

**จำนวน**

- สถานี
- 5 สถานี
- 15 สถานี
- 69 สถานี

จำนวนสถานีวัดน้ำท่าที่ใช้ติดตาม 89 สถานี



# สถานการณ์ลุ่มน้ำเจ้าพระยา

# ปริมาณน้ำ 4 เขื่อนหลักลุ่มน้ำเจ้าพระยา



| รวม 4 เขื่อน | ปริมาณน้ำทั้งหมด<br>(ล้าน ลบ.ม.) | น้ำใช้การ<br>(ล้าน ลบ.ม.) | รับน้ำได้อีก<br>(ล้าน ลบ.ม.) |
|--------------|----------------------------------|---------------------------|------------------------------|
| 14 ส.ค. 66   | 10,289 (41%)                     | 3,593 (20%)               | 14,582                       |
| 14 ส.ค. 65   | 11,656 (47%)                     | 4,960 (27%)               | 13,215                       |

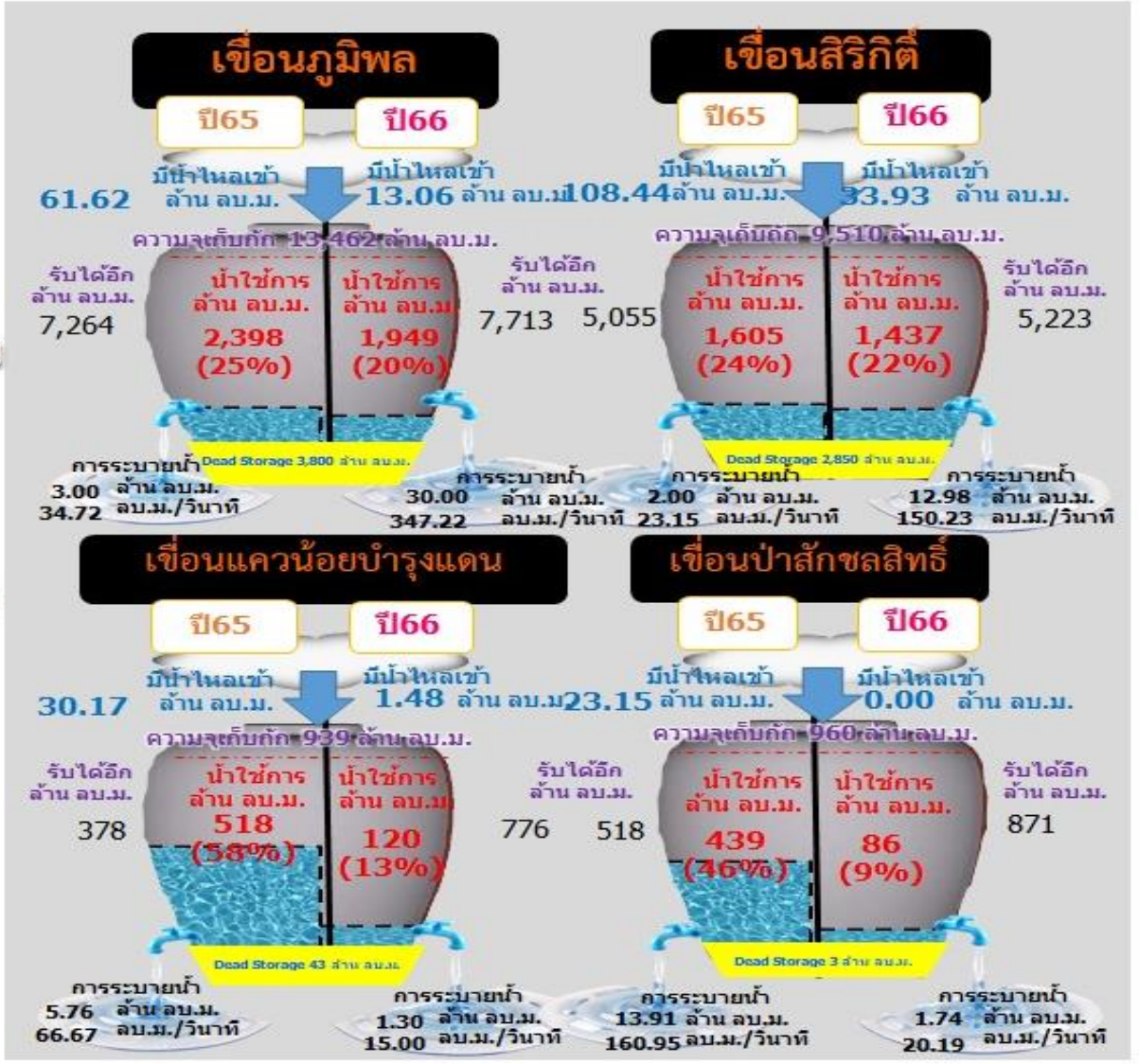



# ผังบริหารจัดการน้ำลุ่มน้ำเจ้าพระยาตอนล่าง

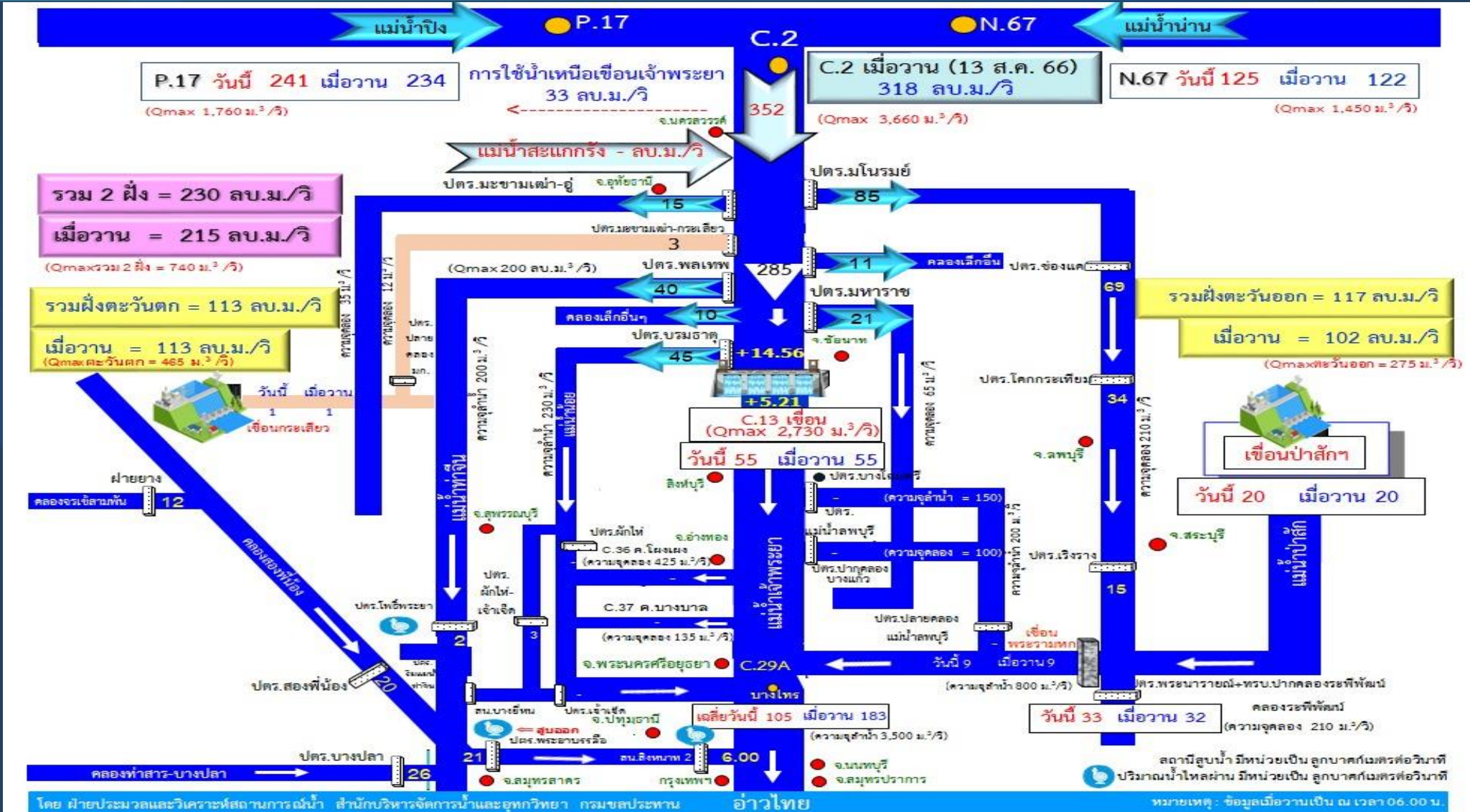

ข้อมูล ณ วันที่ 14 สิงหาคม 2566 เวลา 06.00 น.

ฝ่ายประมวลและวิเคราะห์สถานการณ์น้ำ สำนักบริหารจัดการน้ำและอุทกวิทยา



# การจัดสรรน้ำฤดูฝน ปี 2566 และการเพาะปลูก

# สถานการณ์น้ำและแผน-ผลการบริหารจัดการน้ำฤดูฝนปี 2566 ทั้งประเทศ (1 พ.ค.66 – 31 ต.ค.66)

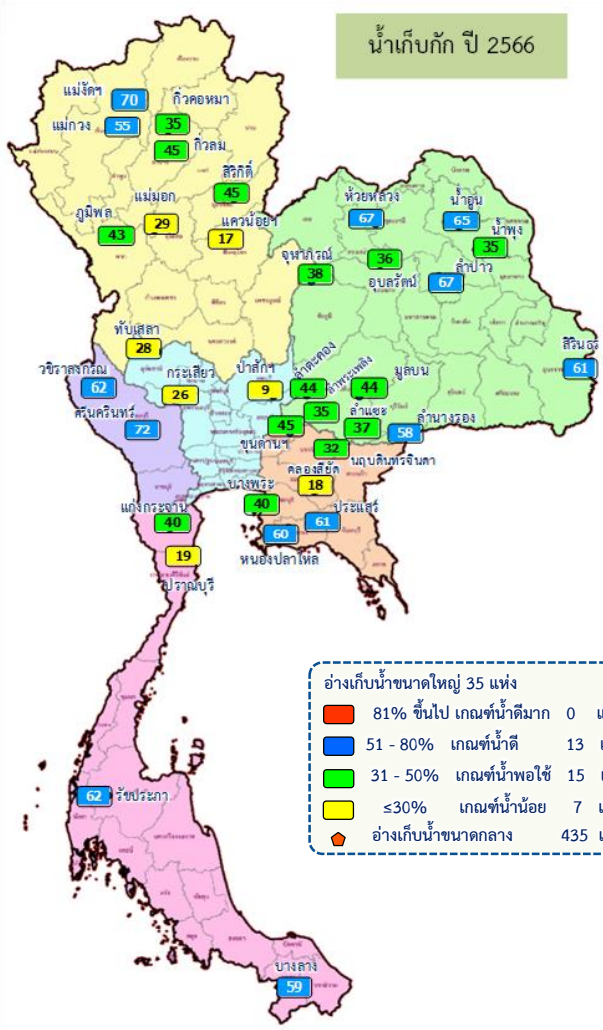

## ปริมาณน้ำเก็บกักและใช้การทั้งประเทศ ณ วันที่ 14 ส.ค.66

| ประเภทอ่างเก็บน้ำ        | ปริมาณน้ำเก็บกัก   | ปริมาณน้ำใช้การ  |
|--------------------------|--|--|
| อ่างฯ ใหญ่<br>35 แห่ง    | ปริมาณน้ำเก็บกัก 70,926 ล้าน ลบ.ม.<br>ปริมาณน้ำใช้การ 47,389 ล้าน ลบ.ม.<br>ปี 2565 = 41,976 ล้าน ลบ.ม. | ปริมาณน้ำใช้การ 15,232 (32%)<br>ปี 2565 = 18,439 ล้าน ลบ.ม. (ล้าน ลบ.ม.) |
| อ่างฯ กลาง<br>435 แห่ง   | ปริมาณน้ำเก็บกัก 5,410 ล้าน ลบ.ม.<br>ปริมาณน้ำใช้การ 5,003 ล้าน ลบ.ม.                                  | 2,715 (50%)<br>2,312 (46%) (ล้าน ลบ.ม.)                                  |
| อ่างฯ เล็ก<br>1,060 แห่ง | ปริมาณน้ำเก็บกัก 387 ล้าน ลบ.ม.<br>ปริมาณน้ำใช้การ 345 ล้าน ลบ.ม.                                      | 241 (62%)<br>199 (58%) (ล้าน ลบ.ม.)                                      |
| รวมทั้งหมด<br>1,530 แห่ง | ปริมาณน้ำเก็บกัก 76,723 ล้าน ลบ.ม.<br>ปริมาณน้ำใช้การ 52,737 ล้าน ลบ.ม.                                | 41,725 (54%)<br>17,743 (34%) (ล้าน ลบ.ม.)                                |

ปริมาณน้ำเก็บกักทั้งประเทศ (รวมอ่างใหญ่ อ่างกลาง อ่างเล็ก) ณ วันที่ 1 พ.ค.66 จำนวน 44,231 ล้าน ลบ.ม. (58%)  
 ปริมาณน้ำต้นทุน (1 พ.ค.66) จำนวน 20,247 ล้าน ลบ.ม. (38%) (ความต้องการน้ำฤดูฝน 30,246 ล้าน ลบ.ม.)

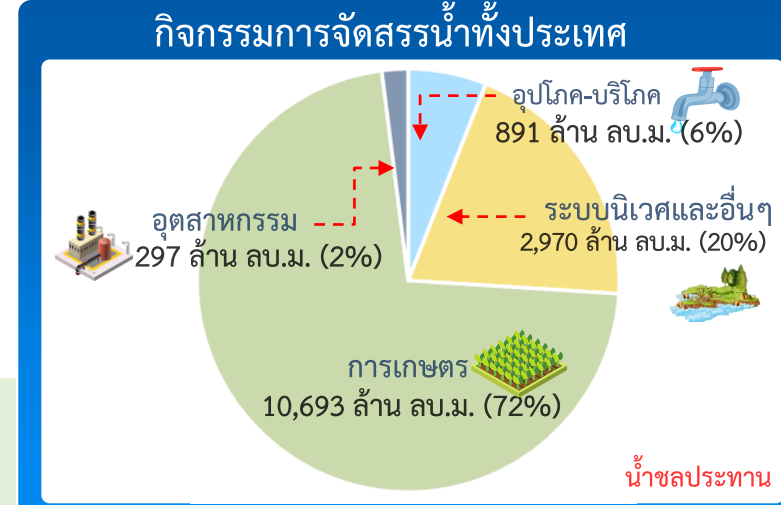

### ผลจัดสรรน้ำฤดูฝน ปี 2566 วันที่ 14 ส.ค.66

|              |                                 |
|--------------|---------------------------------|
| แผนจัดสรรน้ำ | น้ำชลประทาน 14,851 (ล้าน ลบ.ม.) |
| ผลจัดสรรน้ำ  | 11,842 (80%) (ล้าน ลบ.ม.)       |
| คงเหลือ      | 3,009 (20%) (ล้าน ลบ.ม.)        |

### ผลการเพาะปลูกข้าวนาปี 2566 (9 ส.ค.66)

แผน 16.98 ล้านไร่ / เพาะปลูกแล้ว 14.05 ล้านไร่ (83%) / เก็บเกี่ยว 0.56 ล้านไร่





# สถานการณ์น้ำและแผน-ผลการบริหารจัดการน้ำฤดูแล้งปี 2566 กลุ่มเจ้าพระยา (1 พ.ค.66 – 31 ต.ค.66)

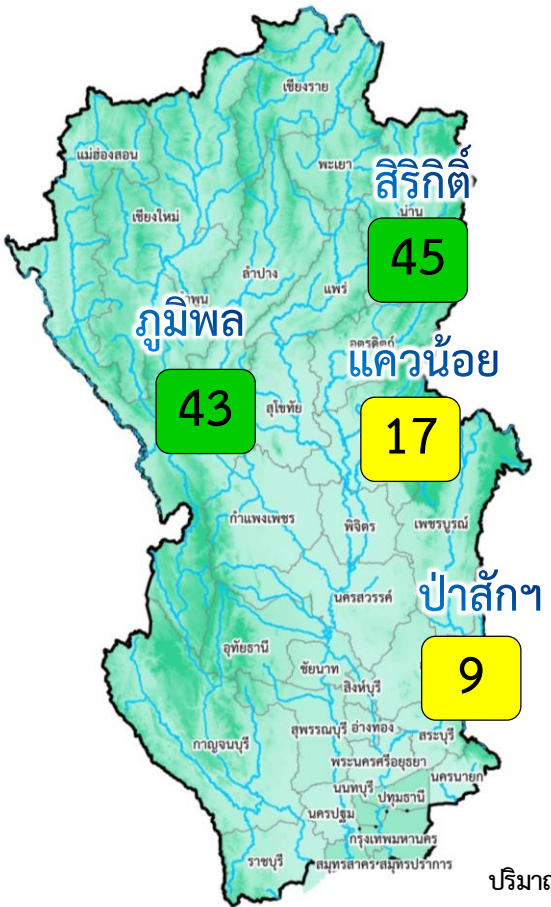

ปริมาณน้ำเก็บกัก ณ วันที่ 1 พ.ค.66 จำนวน 13,238 ล้าน ลบ.ม. (53%)  
 ปริมาณน้ำต้นทุน (1 พ.ค.66) จำนวน 6,542 ล้าน ลบ.ม.  
 (ความต้องการน้ำฤดูแล้ง 10,021 ล้าน ลบ.ม.)  
 แผนจัดสรรน้ำจาก 4 เขื่อน 5,500 ล้าน ลบ.ม.)

- อ่างเก็บน้ำขนาดใหญ่ 4 แห่ง
- 81% ขึ้นไป เกณฑ์น้ำดีมาก - แห่ง
- 51 - 80% เกณฑ์น้ำดี - แห่ง
- 31 - 50% เกณฑ์น้ำพอใช้ 2 แห่ง
- ≤30% เกณฑ์น้ำน้อย 2 แห่ง

## ผลการเพาะปลูกข้าวนาปี 2566 (9 ส.ค.66)



แผน 8.05 ล้านไร่ / เพาะปลูกแล้ว 7.29 ล้านไร่ (91%) / เก็บเกี่ยว 0.55 ล้านไร่



## ปริมาณน้ำ 4 เขื่อนหลักเจ้าพระยา ณ วันที่ 14 ส.ค.66 (ล้าน ลบ.ม.)

| เขื่อน    | ปริมาณน้ำเก็บกัก  | ปริมาณน้ำใช้การ                             | ไหลลงวันนี้                               | ระบายวันนี้   |
|-----------|---|---|---|---------------|
| ภูมิพล    | ปริมาณน้ำเก็บกัก 13,462 ล้าน ลบ.ม.<br>ปริมาณน้ำใช้การ 9,662 ล้าน ลบ.ม.  | 5,749 (43%)                                 | 1,949 (20%)                               | 13.06 / 30.00 |
| สิริกิติ์ | ปริมาณน้ำเก็บกัก 9,510 ล้าน ลบ.ม.<br>ปริมาณน้ำใช้การ 6,660 ล้าน ลบ.ม.   | 4,287 (45%)                                 | 1,437 (22%)                               | 33.93 / 12.98 |
| แควน้อย   | ปริมาณน้ำเก็บกัก 939 ล้าน ลบ.ม.<br>ปริมาณน้ำใช้การ 896 ล้าน ลบ.ม.       | 163 (17%)                                   | 120 (13%)                                 | 1.48 / 1.30   |
| ป่าสัก    | ปริมาณน้ำเก็บกัก 960 ล้าน ลบ.ม.<br>ปริมาณน้ำใช้การ 957 ล้าน ลบ.ม.       | 89 (9%)                                     | 86 (9%)                                   | 0.00 / 1.74   |
| 4 เขื่อน  | ปริมาณน้ำเก็บกัก 24,871 ล้าน ลบ.ม.<br>ปริมาณน้ำใช้การ 18,175 ล้าน ลบ.ม. | 10,289 (41%)<br>ปี 2565 = 11,656 ล้าน ลบ.ม. | 3,593 (20%)<br>ปี 2565 = 4,960 ล้าน ลบ.ม. | 48.47 / 46.02 |

## กิจกรรมการจัดสรรน้ำกลุ่มเจ้าพระยา

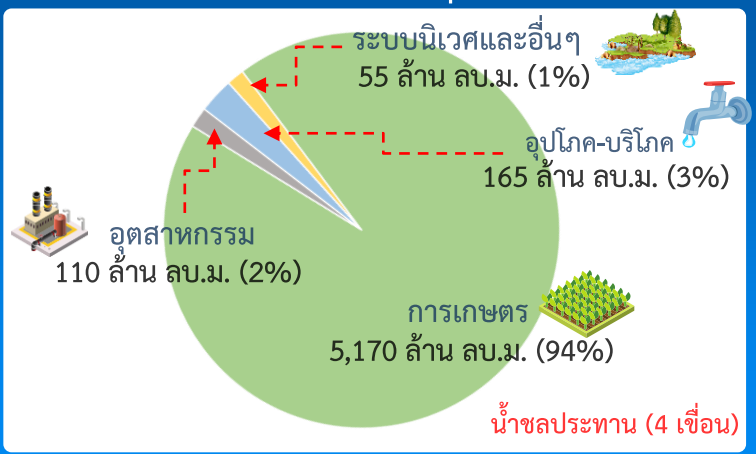

## ผลจัดสรรน้ำฤดูแล้ง ปี 2566 วันที่ 14 ส.ค.66

|              |   |
|--------------|---|
| แผนจัดสรรน้ำ | น้ำชลประทาน (4 เขื่อน) 5,500 (ล้าน ลบ.ม.) |
| ผลจัดสรรน้ำ  | 4,928 (90%) (ล้าน ลบ.ม.)                  |
| คงเหลือ      | 572 (10%) (ล้าน ลบ.ม.)                    |

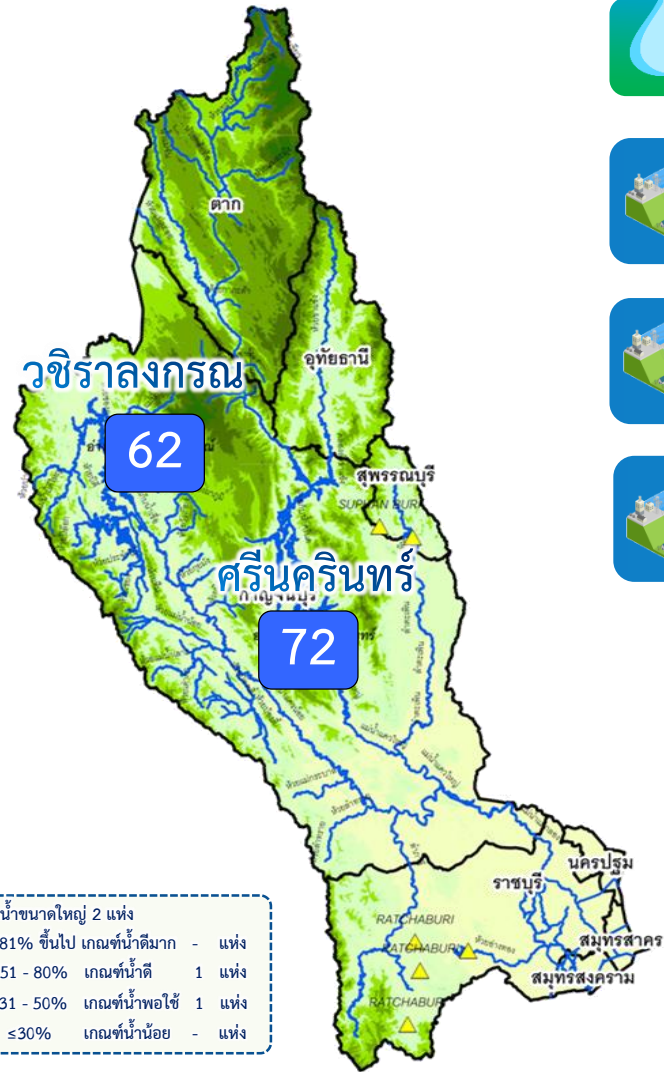

|                     |   | ปริมาณน้ำเก็บกัก                                   | ปริมาณน้ำใช้การ                                  | ไหลลงวันนี้ | ระบายวันนี้ |
|---------------------|---|--|--|-------------|-------------|
| <b>ศรีนครินทร์</b>  | ปริมาณน้ำเก็บกัก 17,745 ล้าน ลบ.ม.<br>ปริมาณน้ำใช้การ 7,480 ล้าน ลบ.ม.  | <b>12,759 (72%)</b>                                | <b>2,494 (33%)</b>                               | 29.49       | 10.03       |
| <b>วชิราลงกรณ์</b>  | ปริมาณน้ำเก็บกัก 8,860 ล้าน ลบ.ม.<br>ปริมาณน้ำใช้การ 5,848 ล้าน ลบ.ม.   | <b>5,459 (62%)</b>                                 | <b>2,447 (42%)</b>                               | 42.69       | 10.00       |
| <b>รวม 2 เขื่อน</b> | ปริมาณน้ำเก็บกัก 26,605 ล้าน ลบ.ม.<br>ปริมาณน้ำใช้การ 13,328 ล้าน ลบ.ม. | <b>18,218 (68%)</b><br>ปี 2565 = 19,224 ล้าน ลบ.ม. | <b>4,941 (37%)</b><br>ปี 2565 = 5,947 ล้าน ลบ.ม. | 72.18       | 20.03       |

ปริมาณน้ำเก็บกัก (2 เขื่อน) ณ วันที่ 1 ก.ค.66 จำนวน 16,547 ล้าน ลบ.ม. (62%)  
 ปริมาณน้ำต้นทุนปี 2566 จำนวน 3,270 ล้าน ลบ.ม. ความต้องการน้ำฤดูแล้งปี 2566 จำนวน 5,280 ล้าน ลบ.ม.

### กิจกรรมการจ้จัดสรรน้ำลุ่มน้ำแม่กลอง

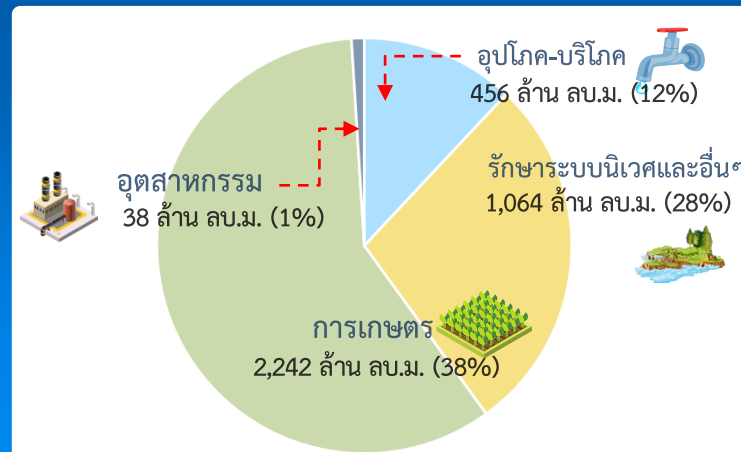

### ผลจัดสรรน้ำฤดูแล้ง ปี 2566 วันที่ 14 ส.ค.66

|                     |  |
|---------------------|--|
| <b>แผนจัดสรรน้ำ</b> | น้ำชลประทาน (2 เขื่อน)<br><b>3,800</b><br>(ล้าน ลบ.ม.) |
| <b>ผลจัดสรรน้ำ</b>  | <b>838 (22%)</b><br>(ล้าน ลบ.ม.)                       |
| <b>คงเหลือ</b>      | <b>2,962 (78%)</b><br>(ล้าน ลบ.ม.)                     |

### ผลการเพาะปลูกข้าวนาปี 2566 (9 ส.ค.66)

**แผน** 0.88 ล้านไร่ / **เพาะปลูกแล้ว** 0.372 ล้านไร่ (42%) / **เก็บเกี่ยว** - ล้านไร่



# แผนผลการเพาะปลูกพืชในช่วงฤดูฝนปี 2566 (ข้อมูล ณ วันที่ 9 ส.ค. 66)



| ภาค                | ข้าวนาปี      |              |    |                  | พืชไร่-พืชผัก |              |     |                  | รวม           |              |    |                  |
|--------------------|---------------|--------------|----|------------------|---------------|--------------|-----|------------------|---------------|--------------|----|------------------|
|                    | แผน (ล้านไร่) | ผล (ล้านไร่) | %  | เกี่ยว (ล้านไร่) | แผน (ล้านไร่) | ผล (ล้านไร่) | %   | เกี่ยว (ล้านไร่) | แผน (ล้านไร่) | ผล (ล้านไร่) | %  | เกี่ยว (ล้านไร่) |
| เหนือ              | 2.64          | 2.05         | 78 | 0.01             | 0.03          | 0.05         | 178 |                  | 2.67          | 2.10         | 79 | 0.01             |
| ตะวันออกเฉียงเหนือ | 3.55          | 3.32         | 94 |                  | 0.02          | 0.01         | 36  |                  | 3.57          | 3.33         | 93 |                  |
| กลาง               | 0.09          | 0.03         | 35 |                  | 0.01          | 0.01         | 126 |                  | 0.09          | 0.04         | 40 |                  |
| ตะวันออก           | 0.95          | 0.90         | 95 |                  | 0.03          | 0.02         | 61  |                  | 0.99          | 0.92         | 94 |                  |
| ตะวันตก            | 1.21          | 0.39         | 32 |                  | 0.28          | 0.21         | 75  | 0.005            | 1.49          | 0.60         | 40 | 0.005            |
| ใต้                | 0.48          | 0.07         | 14 |                  | 0.02          | 0.003        | 17  |                  | 0.50          | 0.07         | 14 |                  |
| ลุ่มน้ำเจ้าพระยา   | 8.05          | 7.29         | 91 | 0.55             | 0.15          | 0.11         | 74  | 0.03             | 8.20          | 7.40         | 90 | 0.58             |
| ทั่วประเทศ         | 16.98         | 14.05        | 83 | 0.56             | 0.53          | 0.40         | 76  | 0.04             | 17.51         | 14.46        | 83 | 0.59             |

ทั่วประเทศ พื้นที่คาดการณ์นาปี 16.98 ล้านไร่

เพาะปลูกนาปีแล้ว 14.05 ล้านไร่ (83%)  
เก็บเกี่ยว 0.56 ล้านไร่ (4%) คงเหลือ 13.50 ล้านไร่

ลุ่มเจ้าพระยา พื้นที่คาดการณ์นาปี 8.05 ล้านไร่

เพาะปลูกนาปีแล้ว 7.29 ล้านไร่ (91%)  
เก็บเกี่ยว 0.55 ล้านไร่ (8%) คงเหลือ 6.74 ล้านไร่

→ ลุ่มต่ำบางระกำ พื้นที่คาดการณ์ นาปี 0.265 ล้านไร่

เพาะปลูกนาปีแล้ว 0.265 ล้านไร่ (100%)  
เก็บเกี่ยว 0.206 ล้านไร่ (78%) คงเหลือ 0.059 ล้านไร่

→ 10 ทุ่งตอนล่าง พื้นที่คาดการณ์ นาปี 0.967 ล้านไร่

เพาะปลูกนาปีแล้ว 0.929 ล้านไร่ (96%)  
เก็บเกี่ยว 0.003 ล้านไร่ คงเหลือ 0.926 ล้านไร่

พื้นที่ปลูกข้าวนาปี ปี 2566 ในพื้นที่ลุ่มต่ำ

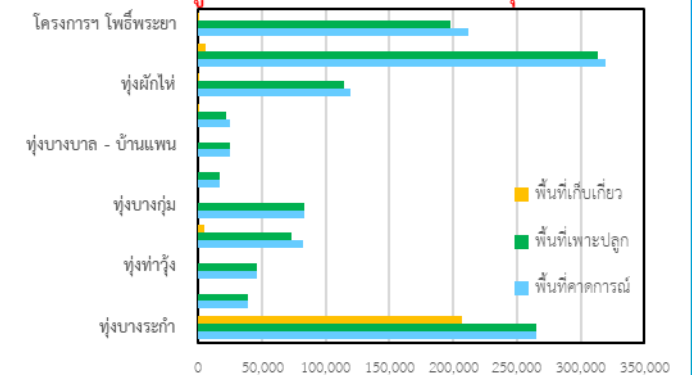

ลุ่มแม่กลอง พื้นที่คาดการณ์นาปี 0.88 ล้านไร่

เพาะปลูกนาปีแล้ว 0.372 ล้านไร่ (42%)

## ผลเพาะปลูกรายสัปดาห์ทั่วประเทศ

กราฟเปรียบเทียบผลการปลูกข้าวนาปี รายสัปดาห์ในเขตทั่วประเทศ

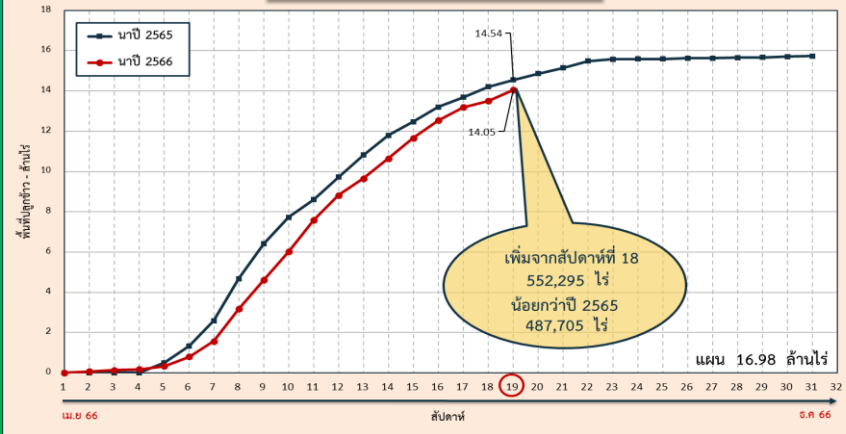

## ผลเพาะปลูกรายสัปดาห์เจ้าพระยา

กราฟเปรียบเทียบผลการปลูกข้าวนาปี รายสัปดาห์ในเขตลุ่มเจ้าพระยา

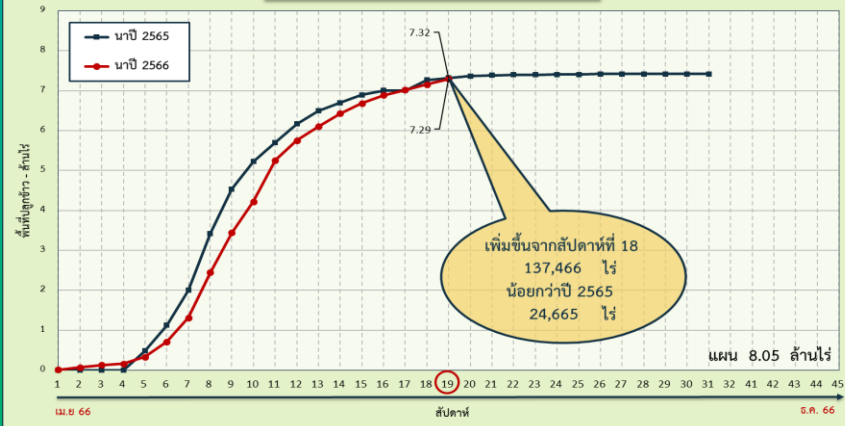



# สถานการณ์ค่าความเค็ม ในลำน้ำสายหลัก





# การบริหารจัดการน้ำเพื่อรักษาระบบนิเวศ (ความเค็ม) ใน 4 ลำน้ำสายหลัก

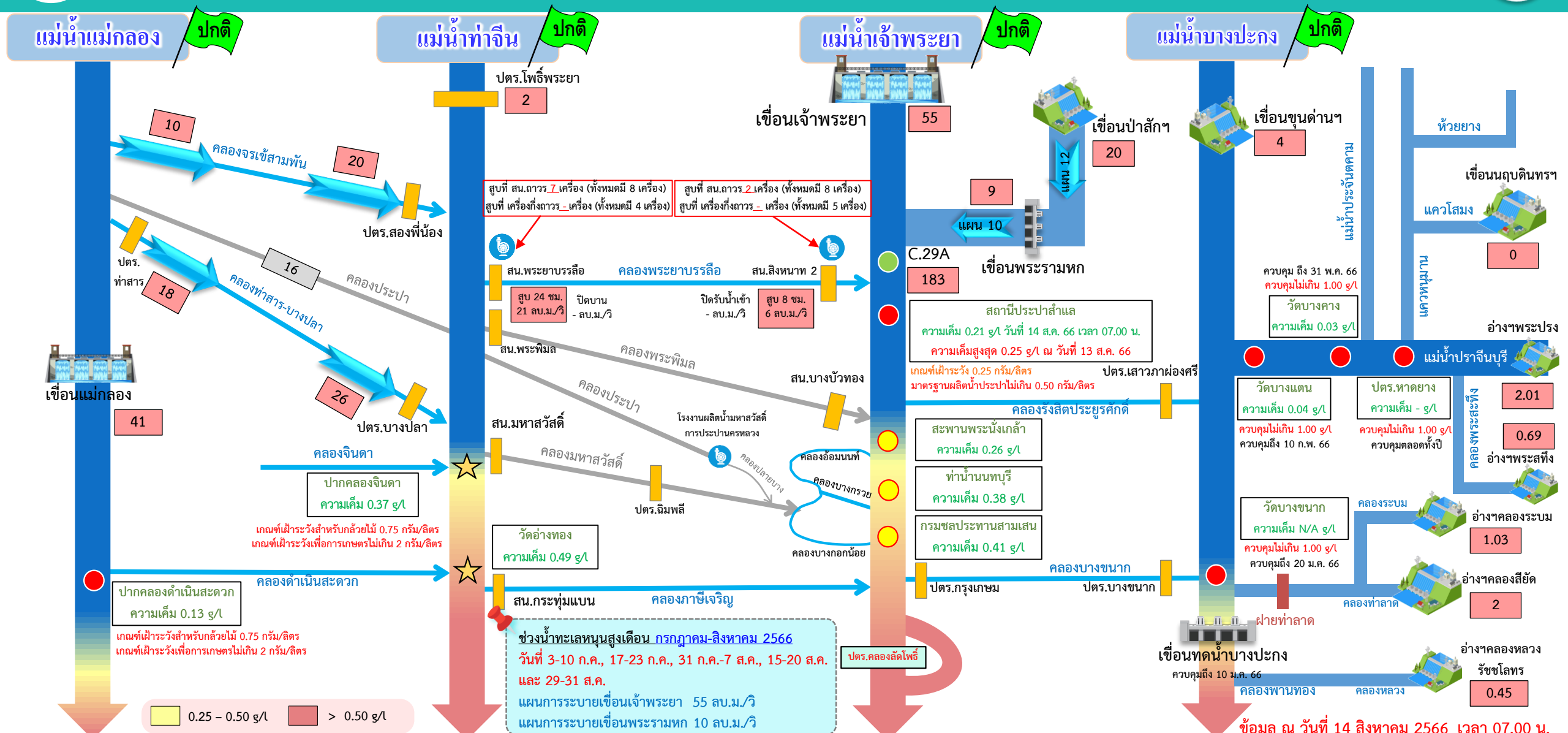

● จุดควบคุมความเค็ม ● จุดตรวจวัดความเค็ม ● สถานีวัดน้ำ ★ จุดติดตั้งเครื่องวัดคุณภาพน้ำเคลื่อนที่

อ่าวไทย

ฝ่ายประมวลวิเคราะห์สถานการณ์น้ำ สำนักบริหารจัดการน้ำและอุทกวิทยา

ข้อมูล ณ วันที่ 14 สิงหาคม 2566 เวลา 07.00 น.

อัตราการไหลเวลา 06.00 น. / คุณภาพน้ำเวลา 07.00 น.  
หน่วย : ลูกบาศก์เมตร/วินาที หน่วย : กรัม/ลิตร



# ติดตามปริมาณน้ำไหลผ่านเขื่อน และติดตามค่าความเค็ม

ข้อมูล ณ วันที่ 14 สิงหาคม 2566

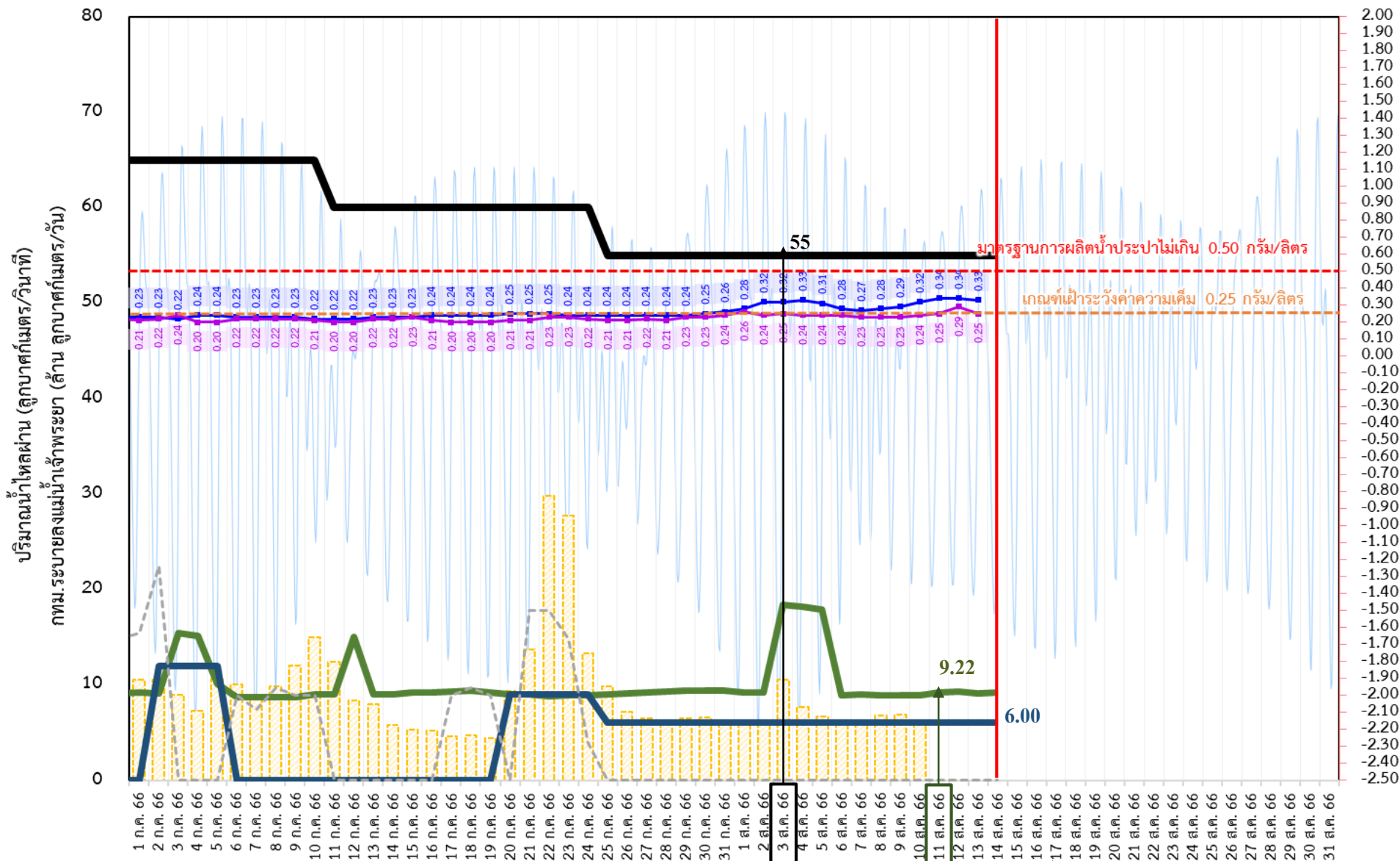

- ระบายเขื่อนเจ้าพระยา  
ลบ.ม./วินาที
- ระบายเขื่อนพระรามหก  
ลบ.ม./วินาที
- สน.สิงหนาท (ระบายลงเจ้าพระยา)  
ลบ.ม./วินาที
- กทม. (ระบายลงเจ้าพระยา)  
ลบ.ม./วินาที
- ความเค็มสูงสุด (สะพานพระนั่งเกล้า)  
กรัม/ลิตร
- ความเค็มสูงสุด (สำแล)  
กรัม/ลิตร
- ปตร.สิงหนาท เปิดรับน้ำเข้า  
ลบ.ม./วินาที

|                              |       |              |
|------------------------------|-------|--------------|
| เขื่อนเจ้าพระยา              | 55.00 | ลบ.ม./วินาที |
| เขื่อนพระรามหก               | 9.17  | ลบ.ม./วินาที |
| สน.สิงหนาท 2                 | 6.00  | ลบ.ม./วินาที |
| ความเค็มสำแล                 | 0.25  | ลบ.ม./วินาที |
| (สูงสุด ณ วันที่ 13 ส.ค. 66) |       |              |

หมายเหตุ กทม. ระบายลงแม่น้ำเจ้าพระยา 6.19 ล้าน ลบ.ม./วัน  
 สิงหนาท วันนี้ ปิดรับน้ำเข้า - ลบ.ม./วินาที  
 และสูบน้ำเพื่อรักษาค่าความเค็มในแม่น้ำเจ้าพระยา

3 วัน จากเขื่อนพระรามหก  
 11 วัน จากเขื่อนเจ้าพระยา  
**รวม 90.22 ลบ.ม./วินาที**



# ติดตามปริมาณน้ำไหลผ่านเขื่อน และติดตามค่าความเค็ม



|            | ระบาย<br>เขื่อนเจ้าพระยา<br>ลบ.ม./วินาที | ระบาย<br>เขื่อนป่าสักฯ<br>ลบ.ม./วินาที | ระบายเขื่อน<br>พระรามหก<br>ลบ.ม./วินาที | ระดับน้ำสูงสุด<br>บริเวณบ่อ-<br>พระจุลจอมเกล้า<br>(ค่าคาดการณ์) | ระดับน้ำสูงสุด<br>บริเวณบ่อ-<br>พระจุลจอมเกล้า<br>(ค่าจริง) | ความเค็มสูงสุด<br>สะพานพระนั่งเกล้า<br>กรัม/ลิตร | ความเค็ม<br>สูงสุด(ลำแด้)<br>กรัม/ลิตร | สน.สิงหนาท<br>(ระบายลงเจ้าพระยา)<br>ลบ.ม./วินาที | รวมระบายจากเขื่อนเจ้าพระยา+<br>เขื่อนพระรามหก+สิงหนาท 2<br>ลบ.ม./วินาที | กรุงเทพมหานครฯ<br>(ระบายลงเจ้าพระยา)<br>ล้าน ลบ.ม./วัน |
|------------|--|--|---|---|---|--|--|--|---|--|
| 1 ส.ค. 66  | 55.00                                    | 12.02                                  | 9.21                                    | 1.33  | -0.43   | 0.28   | 0.26                                   | 6.00   | 75.35   | 6.30   |
| 2 ส.ค. 66  | 55.00                                    | 12.05                                  | 9.21                                    | 1.41  | 0.03  | 0.32   | 0.24                                   | 6.00   | 75.38   | 6.27   |
| 3 ส.ค. 66  | 55.00                                    | 12.02                                  | 18.42                                   | 1.41  | 0.50  | 0.32   | 0.25                                   | 6.00   | 75.36   | 10.55  |
| 4 ส.ค. 66  | 55.00                                    | 12.04                                  | 18.21                                   | 1.37  | 0.73  | 0.33   | 0.24                                   | 6.00   | 75.21   | 7.63   |
| 5 ส.ค. 66  | 55.00                                    | 12.04                                  | 17.86                                   | 1.28  | 0.47  | 0.31   | 0.24                                   | 6.00   | 70.21   | 6.66   |
| 6 ส.ค. 66  | 55.00                                    | 12.04                                  | 8.85                                    | 1.14  | 0.21  | 0.28   | 0.24                                   | 6.00   | 79.42   | 5.90   |
| 7 ส.ค. 66  | 55.00                                    | 12.01                                  | 8.99                                    | 0.98  | -0.21   | 0.27   | 0.23                                   | 6.00   | 79.21   | 6.29   |
| 8 ส.ค. 66  | 55.00                                    | 12.02                                  | 8.91                                    | 0.85  | -0.63   | 0.28   | 0.23                                   | 6.00   | 78.86   | 6.73   |
| 9 ส.ค. 66  | 55.00                                    | 30.10                                  | 8.92                                    | 0.72  | -0.94   | 0.29   | 0.23                                   | 6.00   | 69.85   | 6.87   |
| 10 ส.ค. 66 | 55.00                                    | 30.15                                  | 8.90                                    | 0.65  | -1.43   | 0.32   | 0.24                                   | 6.00   | 69.99   | 6.19   |
| 11 ส.ค. 66 | 55.00                                    | 12.10                                  | 9.22                                    | 0.71  | -1.54   | 0.34   | 0.25                                   | 6.00   | 69.91   |  |
| 12 ส.ค. 66 | 55.00                                    | 20.12                                  | 9.28                                    | 0.86  | -1.17   | 0.34   | 0.29                                   | 6.00   | 69.92   |  |
| 13 ส.ค. 66 | 55.00                                    | 20.22                                  | 9.13                                    | 0.96  | -1.11   | 0.33   | 0.25                                   | 6.00   | 69.90   |  |
| 14 ส.ค. 66 | 55.00                                    | 20.19                                  | 9.17                                    | 1.02  | -0.80   |  |  | 6.00   | 70.22   |  |

ค่าจริงระดับน้ำสูงสุดบริเวณบ่อพระจุลจอมเกล้า อ้างอิงจาก <https://telerid.rid.go.th>







# คาดการณ์ปริมาณน้ำ ณ วันที่ 1 พฤศจิกายน 2566



# คาดการณ์ปริมาณน้ำอ่างเก็บน้ำขนาดใหญ่ 35 แห่งในช่วงฤดูฝน 2566 **6** กรณี



สถิติและคาดการณ์ปริมาณน้ำอ่างเก็บน้ำขนาดใหญ่

35 แห่งในช่วงฤดูฝน 2566 **6** กรณี

| ปี                    | ปริมาณน้ำ<br>(ล้าน ลบ.ม.) | %  | น้ำใช้การ<br>(ล้าน ลบ.ม.) | %  |
|-----------------------|---------------------------|----|---------------------------|----|
| 1 พ.ย.62              | 47,400                    | 67 | 23,858                    | 50 |
| 1 พ.ย.63              | 43,412                    | 61 | 19,870                    | 42 |
| 1 พ.ย.64              | 53,999                    | 67 | 30,457                    | 64 |
| 1 พ.ย.65              | 59,399                    | 84 | 35,862                    | 76 |
| 1 พ.ย. 66 (น้ำมาก)    | 59,165                    | 83 | 35,628                    | 75 |
| 1 พ.ย. 66 (น้ำเฉลี่ย) | 54,533                    | 77 | 30,996                    | 65 |
| 1 พ.ย. 66 (น้ำน้อย)   | 48,012                    | 68 | 24,475                    | 52 |
| 1 พ.ย. 66 (One Map)   | 45,634                    | 64 | 22,096                    | 47 |
| 1 พ.ย. 66 (2544)      | 56,365                    | 79 | 32,828                    | 69 |
| 1 พ.ย. 66 (2562)      | 51,218                    | 72 | 27,681                    | 58 |

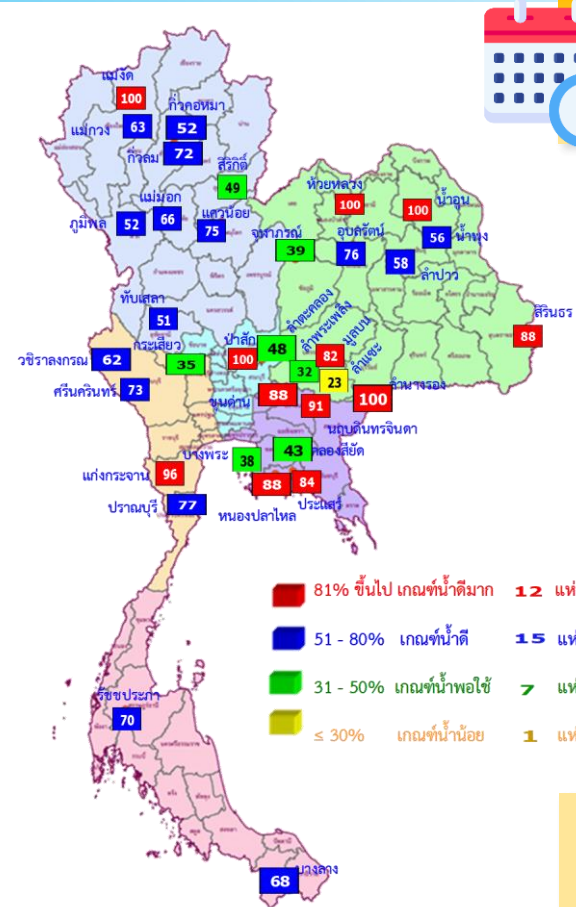

1 พ.ย. 66  
(กรณีน้ำ One Map)

- 81% ขึ้นไป เกษนน้ำดีมาก 12 แห่ง
- 51 - 80% เกษนน้ำดี 15 แห่ง
- 31 - 50% เกษนน้ำพอใช้ 7 แห่ง
- ≤ 30% เกษนน้ำน้อย 1 แห่ง

คาดการณ์ 1 พฤศจิกายน 2566  
ปริมาณน้ำใช้การน้อยกว่า ปี 2565  
**13,766 ล้าน ลบ.ม.**

| ปี พ.ศ. | ปริมาณน้ำ<br>(ล้าน ลบ.ม.) | %  | น้ำใช้การ<br>(ล้าน ลบ.ม.) | %  |
|---------|---------------------------|----|---------------------------|----|
| 2566    | 45,634                    | 64 | 22,096                    | 47 |

คาดการณ์ ณ วันที่ 10 ส.ค.66

หมายเหตุ : กรณี One map (ใช้ Inflow กรณีฝนคาดการณ์น้อย)  
ผลคาดการณ์อ่างเก็บน้ำขนาดใหญ่ 10 แห่ง (กฟผ.) ใช้ข้อมูลผลคาดการณ์ของ กฟผ. ณ วันที่ 7 สิงหาคม 2566



# คาดการณ์ปริมาณน้ำใช้การใน 4 เขื่อนหลัก ณ วันที่ 1 พ.ย. 2566

| เขื่อนภูมิพล | ปี                    | ปริมาณ (ล้าน ลบ.ม.) | %  | น้ำใช้การ (ล้าน ลบ.ม.) | %  |
|--------------|-----------------------|---------------------|----|------------------------|----|
|              | 1 พ.ย. 65             | 11,974              | 89 | 8,174                  | 85 |
|              | 1 พ.ย. 66 (น้ำมาก)    | 9,548               | 71 | 5,748                  | 59 |
|              | 1 พ.ย. 66 (น้ำเฉลี่ย) | 8,694               | 65 | 4,894                  | 51 |
|              | 1 พ.ย. 66 (น้ำน้อย)   | 7,875               | 59 | 4,075                  | 42 |
|              | 1 พ.ย. 66 (One Map)   | 6,999               | 52 | 3,199                  | 33 |
|              | 1 พ.ย. 66 (2544)      | 8,227               | 61 | 4,427                  | 46 |
|              | 1 พ.ย. 66 (2562)      | 7,622               | 57 | 3,822                  | 40 |

| เขื่อนป่าสักชลสิทธิ์ | ปี                    | ปริมาณ (ล้าน ลบ.ม.) | %   | น้ำใช้การ (ล้าน ลบ.ม.) | %   |
|----------------------|-----------------------|---------------------|-----|------------------------|-----|
|                      | 1 พ.ย. 65             | 976                 | 102 | 973                    | 102 |
|                      | 1 พ.ย. 66 (น้ำมาก)    | 960                 | 100 | 957                    | 100 |
|                      | 1 พ.ย. 66 (น้ำเฉลี่ย) | 960                 | 100 | 957                    | 100 |
|                      | 1 พ.ย. 66 (น้ำน้อย)   | 920                 | 96  | 917                    | 96  |
|                      | 1 พ.ย. 66 (One Map)   | 960                 | 100 | 957                    | 100 |
|                      | 1 พ.ย. 66 (2544)      | 960                 | 100 | 957                    | 100 |
|                      | 1 พ.ย. 66 (2562)      | 477                 | 50  | 474                    | 50  |

| เขื่อนสิริกิติ์ | ปี                    | ปริมาณ (ล้าน ลบ.ม.) | %  | น้ำใช้การ (ล้าน ลบ.ม.) | %  |
|-----------------|-----------------------|---------------------|----|------------------------|----|
|                 | 1 พ.ย. 65             | 6,863               | 72 | 4,013                  | 60 |
|                 | 1 พ.ย. 66 (น้ำมาก)    | 7,027               | 74 | 4,177                  | 63 |
|                 | 1 พ.ย. 66 (น้ำเฉลี่ย) | 6,357               | 67 | 3,507                  | 53 |
|                 | 1 พ.ย. 66 (น้ำน้อย)   | 5,565               | 59 | 2,715                  | 41 |
|                 | 1 พ.ย. 66 (One Map)   | 4,624               | 49 | 1,774                  | 27 |
|                 | 1 พ.ย. 66 (2544)      | 7,612               | 80 | 4,762                  | 71 |
|                 | 1 พ.ย. 66 (2562)      | 6,061               | 64 | 3,211                  | 48 |

**ปริมาณน้ำใช้การ 4 เขื่อนหลัก**

1 พฤศจิกายน 2565 | 14,074 ล้าน ลบ.ม.

คาดการณ์ 1 พฤศจิกายน 2566 | 6,596 ล้าน ลบ.ม.

| เขื่อนแควน้อยบำรุงแดน | ปี                    | ปริมาณ (ล้าน ลบ.ม.) | %   | น้ำใช้การ (ล้าน ลบ.ม.) | %   |
|-----------------------|-----------------------|---------------------|-----|------------------------|-----|
|                       | 1 พ.ย. 65             | 957                 | 102 | 914                    | 102 |
|                       | 1 พ.ย. 66 (น้ำมาก)    | 939                 | 100 | 896                    | 100 |
|                       | 1 พ.ย. 66 (น้ำเฉลี่ย) | 922                 | 98  | 879                    | 98  |
|                       | 1 พ.ย. 66 (น้ำน้อย)   | 460                 | 49  | 417                    | 47  |
|                       | 1 พ.ย. 66 (One Map)   | 708                 | 75  | 665                    | 74  |
|                       | 1 พ.ย. 66 (2544)      | 939                 | 100 | 896                    | 100 |
|                       | 1 พ.ย. 66 (2562)      | 573                 | 61  | 530                    | 59  |

**คาดการณ์ปริมาณน้ำรวม 4 เขื่อนหลัก**

| ปี                    | ปริมาณน้ำ (ล้าน ลบ.ม.) | %  | น้ำใช้การ (ล้าน ลบ.ม.) | %  |
|-----------------------|------------------------|----|------------------------|----|
| 1 พ.ย. 65             | 20,770                 | 91 | 14,074                 | 87 |
| 1 พ.ย. 66 (น้ำมาก)    | 18,473                 | 74 | 11,777                 | 65 |
| 1 พ.ย. 66 (น้ำเฉลี่ย) | 16,933                 | 68 | 10,237                 | 56 |
| 1 พ.ย. 66 (น้ำน้อย)   | 14,820                 | 60 | 8,124                  | 45 |
| 1 พ.ย. 66 (One Map)   | 13,292                 | 53 | 6,596                  | 36 |
| 1 พ.ย. 66 (2544)      | 17,738                 | 71 | 11,042                 | 61 |
| 1 พ.ย. 66 (2562)      | 14,732                 | 59 | 8,036                  | 44 |



**มาตรการเตรียมความพร้อมรับมือ  
ฤดูฝน ปี 2566  
และการให้ความช่วยเหลือ**



# 12 มาตรการ รับมือฤดูฝน ปี 2566

# 6 แนวทางปฏิบัติ กรมชลประทาน



## 12 มาตรการรับมือฤดูฝน ปี 2566

กนช. เห็นชอบ เมื่อวันที่ 16 มีนาคม 2566

**คาดการณ์ชี้เป้าพื้นที่เสี่ยงน้ำท่วมและพื้นที่  
เสี่ยงช่วงฝนทิ้งช่วง** (มี.ค. 66 เป็นต้นไป)

**การบริหารจัดการพื้นที่ลุ่มต่ำ  
เพื่อรองรับน้ำหลาก** (ภายใน ส.ค. 66)

**ทบทวน ปรับปรุงเกณฑ์บริหารจัดการน้ำ  
ในแหล่งน้ำ/เขื่อนระบายน้ำและจัดทำ  
แผนบริหารจัดการน้ำเชิงบูรณาการ**  
(ก่อนฤดูฝน - ตลอดช่วงฤดูฝน)

**เตรียมความพร้อม ซ่อมแซม ปรับปรุง  
อาคารชลศาสตร์ ระบบระบายน้ำ ไทโรมาตร  
ให้พร้อมใช้งาน และปรับปรุงแก้ไข  
สิ่งกีดขวางทางน้ำ** (ก่อนฤดูฝน - ตลอดช่วงฤดูฝน)

**เตรียมพร้อม/วางแผนเครื่องจักร เครื่องมือ  
บุคลากร ประจำพื้นที่เสี่ยงน้ำท่วมและพื้นที่เสี่ยง  
ในช่วงฝนทิ้งช่วง** (ก่อนฤดูฝน - ตลอดช่วงฤดูฝน)

ข้อมูล ณ วันที่ 16 มีนาคม 2566



### ติดตามประเมินผล

ปรับมาตรการให้สอดคล้องกับสถานการณ์ภัย (ตลอดช่วงฤดูฝน)

**การสร้างการรับรู้และประชาสัมพันธ์**  
(ก่อนฤดูฝน - ตลอดช่วงฤดูฝน)

**สร้างความเข้มแข็งเครือข่าย  
ภาคประชาชนในการให้ข้อมูลสถานการณ์**  
(ก่อนฤดูฝน - ตลอดช่วงฤดูฝน)

**เร่งพัฒนาและเก็บกักน้ำ  
ในแหล่งน้ำทุกประเภทช่วงปลายฤดูฝน**  
(ภายใน ต.ค. - พ.ย. 66)

**ซักซ้อมแผนเผชิญเหตุ  
ตั้งศูนย์ส่วนหน้าก่อนเกิดภัย  
และฟื้นฟูสภาพให้กลับสู่สภาพปกติ**  
(ตลอดช่วงฤดูฝน)

**เพิ่มประสิทธิภาพการระบายน้ำ  
ของทางน้ำ** (ก่อนฤดูฝน - ตลอดช่วงฤดูฝน)

**ตรวจความมั่นคงปลอดภัย คัน ทำนบ  
พังกันน้ำ** (ก่อนฤดูฝน - ตลอดช่วงฤดูฝน)

จัดทำโดย กองบริหารจัดการลุ่มน้ำ สำนักงานทรัพยากรน้ำแห่งชาติ

\* ตัวหนังสือสีแดง คือ รวมมาตรการ

\* ตัวหนังสือสีเขียว คือ เพิ่มมาตรการ

เก็บกักเต็มประสิทธิภาพ



คาดการณ์พื้นที่เสี่ยง



หลีกเลี่ยงสิ่งกีดขวาง



ระบบชลประทานเร่งระบาย



Standby เครื่องมือเครื่องจักร



แจ้งเตือนและประชาสัมพันธ์





**มาตรการ  
บริหารจัดการน้ำ  
ฤดูฝน  
ปี 2566**

“ เพื่อให้ปริมาณน้ำต้นทุน  
ในอ่างเก็บน้ำมีเพียงพอ  
สำหรับการใช้น้ำตลอดฤดูฝน ปี 2566  
และเก็บกักไว้ใช้ฤดูแล้ง ปี 66/67 ”



จัดสรรน้ำเพื่อการ  
**อุปโภค-บริโภค**  
และรักษาระบบนิเวศ  
ให้เพียงพอตลอดทั้งปี

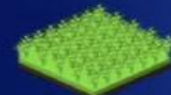

ส่งเสริมการปลูกพืชฤดูฝน  
ให้ใช้น้ำฝนเป็นหลัก  
ใช้น้ำชลประทานเสริม  
กรณีฝนทิ้งช่วงเท่านั้น



**บริหารจัดการน้ำท่า**  
ให้มีประสิทธิภาพสูงสุด  
ด้วยระบบและ  
อาคารชลประทาน



**กักเก็บน้ำในเขื่อน  
ให้มากที่สุด**

ไม่ต่ำกว่าเกณฑ์เก็บกักน้ำต่ำสุด ตามช่วงเวลา  
เพื่อความมั่นคงด้านการอุปโภค-บริโภค  
และรักษาระบบนิเวศ



**วางแผนป้องกัน  
และบรรเทาอุทกภัย**



# ชป.เตรียมความพร้อมเครื่องจักร-เครื่องมือ ช่วยเหลือ ฤดูแล้ง ทั่วประเทศ ปี 2566

ส่วนบริหารเครื่องจักรกลที่ 1

## เชียงใหม่

- เครื่องสูบน้ำ 163 เครื่อง
- เครื่องจักรกลสนับสนุนอื่นๆ 247 หน่วย



รวม 410 หน่วย

ส่วนบริหารเครื่องจักรกลที่ 5

## พระนครศรีอยุธยา

- เครื่องสูบน้ำ 265 เครื่อง
- เครื่องพลิกดินน้ำ 54 เครื่อง
- เครื่องจักรกลสนับสนุนอื่นๆ 222 หน่วย

รวม 541 หน่วย



ส่วนบริหารเครื่องจักรกลที่ 7

## กาญจนบุรี

- เครื่องสูบน้ำ 160 เครื่อง
- เครื่องพลิกดินน้ำ 70 เครื่อง
- เครื่องจักรกลสนับสนุนอื่นๆ 227 หน่วย

รวม 457 หน่วย



## ส่วนกลาง

นนทบุรี

- เครื่องสูบน้ำ 241 เครื่อง
- เครื่องจักรกลสนับสนุนอื่นๆ 277 หน่วย

รวม 518 หน่วย

ส่วนบริหารเครื่องจักรกลที่ 8

## สงขลา

- เครื่องสูบน้ำ 297 เครื่อง
- เครื่องพลิกดินน้ำ 149 เครื่อง
- เครื่องจักรกลสนับสนุนอื่นๆ 324 หน่วย

รวม 770 หน่วย

ส่วนบริหารเครื่องจักรกลที่ 6

## ชลบุรี

- เครื่องสูบน้ำ 410 เครื่อง
- เครื่องพลิกดินน้ำ 115 เครื่อง
- เครื่องจักรกลสนับสนุนอื่นๆ 302 หน่วย

รวม 827 หน่วย

ส่วนบริหารเครื่องจักรกลที่ 2

## พิษณุโลก

- เครื่องสูบน้ำ 269 เครื่อง
- เครื่องพลิกดินน้ำ 20 เครื่อง
- เครื่องจักรกลสนับสนุนอื่นๆ 265 หน่วย

รวม 554 หน่วย



ส่วนบริหารเครื่องจักรกลที่ 3

## ขอนแก่น

- เครื่องสูบน้ำ 286 เครื่อง
- เครื่องพลิกดินน้ำ 64 เครื่อง
- เครื่องจักรกลสนับสนุนอื่นๆ 401 หน่วย

รวม 751 หน่วย



ส่วนบริหารเครื่องจักรกลที่ 4

## นครราชสีมา

- เครื่องสูบน้ำ 198 เครื่อง
- เครื่องพลิกดินน้ำ 145 เครื่อง
- เครื่องจักรกลสนับสนุนอื่นๆ 211 หน่วย

รวม 554 หน่วย



## รวมทั้งประเทศ

- เครื่องสูบน้ำ 2,289 เครื่อง
- เครื่องพลิกดินน้ำ 617 เครื่อง
- เครื่องจักรกลสนับสนุนอื่นๆ 2,476 หน่วย

รวมเป็น  
**5,382** หน่วย



ฝ่ายประมวลและวิเคราะห์สถานการณ์น้ำ ส่วนประมวลวิเคราะห์สถานการณ์น้ำ สำนักบริหารจัดการน้ำและอุทกวิทยา



## ประจำสัปดาห์ (22 ก.ค.66 – 4 ส.ค.66)

## สะสม (1 พ.ค.66 – 21 ก.ค.66)

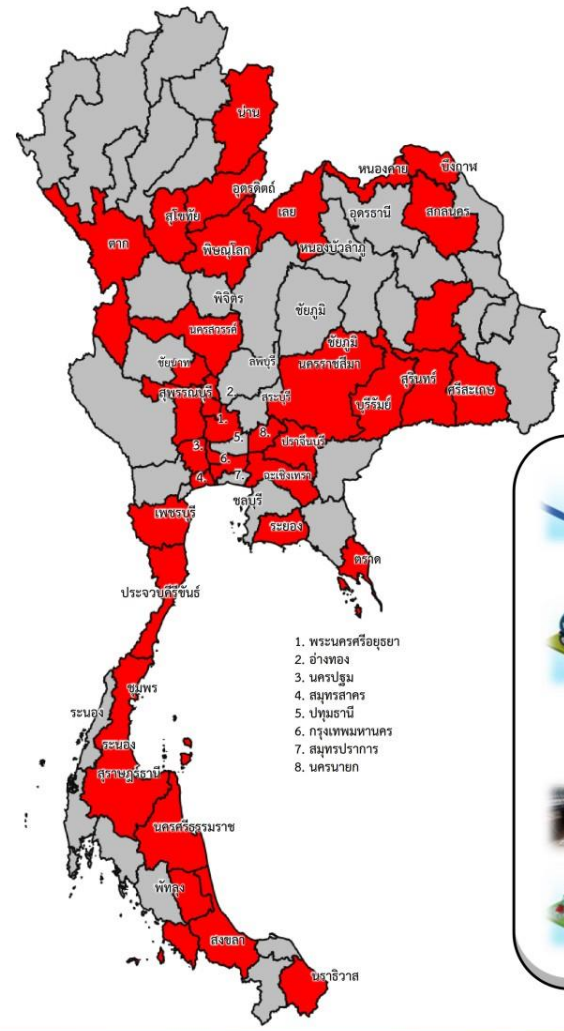

ช่วยเหลือ**ประจำสัปดาห์**รวม  
**38** จังหวัด

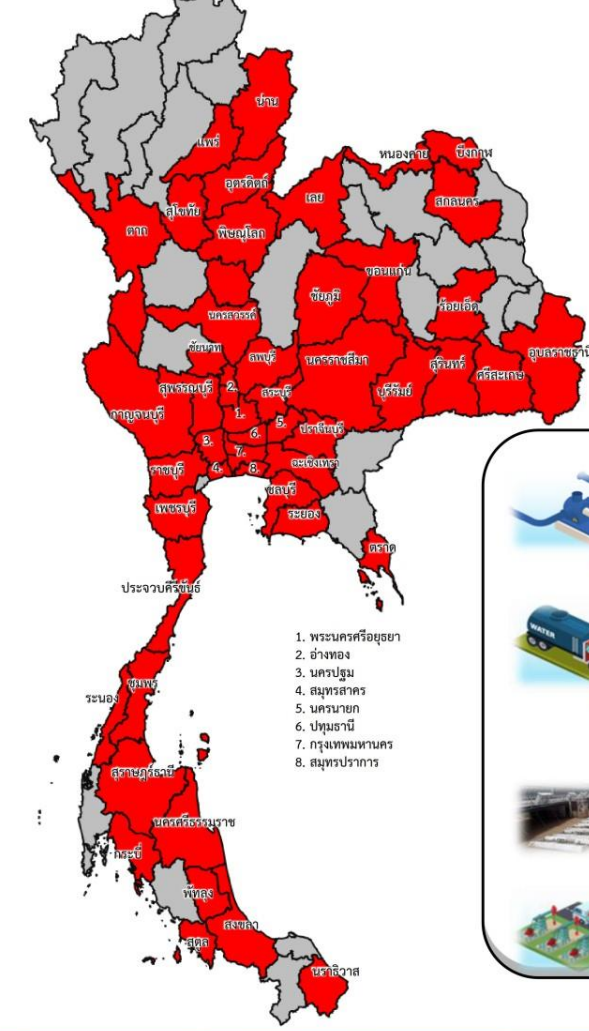

ช่วยเหลือ**สะสม**รวม  
**52** จังหวัด

**ผล**

**ผล**

- เครื่องสูบน้ำ **494** เครื่อง  
ปริมาณน้ำรวม 18.827 ล้าน ลบ.ม.
- รถบรรทุกน้ำ **7** คัน  
ปริมาณน้ำรวม 12,000 ลิตร
- เครื่องผลักดันน้ำ - เครื่อง
- เครื่องจักรอื่นๆ **9** หน่วย

- เครื่องสูบน้ำ **807** เครื่อง  
ปริมาณน้ำรวม 216.731 ล้าน ลบ.ม.
- รถบรรทุกน้ำ **67** คัน  
ปริมาณน้ำรวม 13,047,420 ลิตร
- เครื่องผลักดันน้ำ **3** เครื่อง
- เครื่องจักรอื่นๆ **71** หน่วย

\*\*\* ยังมีการช่วยเหลือภัยแล้ง

\*\*\* ยังมีการช่วยเหลือภัยแล้ง



# ผลการประชาสัมพันธ์สร้างการรับรู้เกี่ยวกับสถานการณ์น้ำ



## ฤดูฝน 2566 กรมชลประทาน



ระหว่างวันที่ 29 กรกฎาคม - 4 สิงหาคม 2566

1. ศูนย์เรียนรู้การเพิ่มประสิทธิภาพการผลิตสินค้าเกษตร (ศพก.)



จำนวน

**26** ครั้ง

เส้สัป 80 ครั้ง

เกษตรกร

**94** คน

เส้สัป 1,247 คน

2. คณะกรรมการจัดการชลประทาน (JMC)



จำนวน

**58** ครั้ง

เส้สัป 127 ครั้ง

เกษตรกร

**657** คน

เส้สัป 3,559 คน

3. กลุ่มใช้น้ำ



จำนวน

**394** ครั้ง

เส้สัป 1,640 ครั้ง

เกษตรกร

**4,141** คน

เส้สัป 35,316 คน

4. การประชาสัมพันธ์อื่นๆ



จำนวน

**1,351** ครั้ง

เส้สัป 8,920 ครั้ง

ข้อมูลสะสม ตั้งแต่วันที่ 1 พ.ค.66

### รวมการประชาสัมพันธ์



จำนวนครั้งการประชาสัมพันธ์

**1,829** เส้สัป 10,767



จำนวนเกษตรกรที่รับการฟังประชาสัมพันธ์

**4,892** เส้สัป 40,122



# สถานการณ์อุทกภัย ปี 2566



# สรุปสถานการณ์อุทกภัย ปี 2566



ข้อมูล ณ วันที่ 14 สิงหาคม 2566

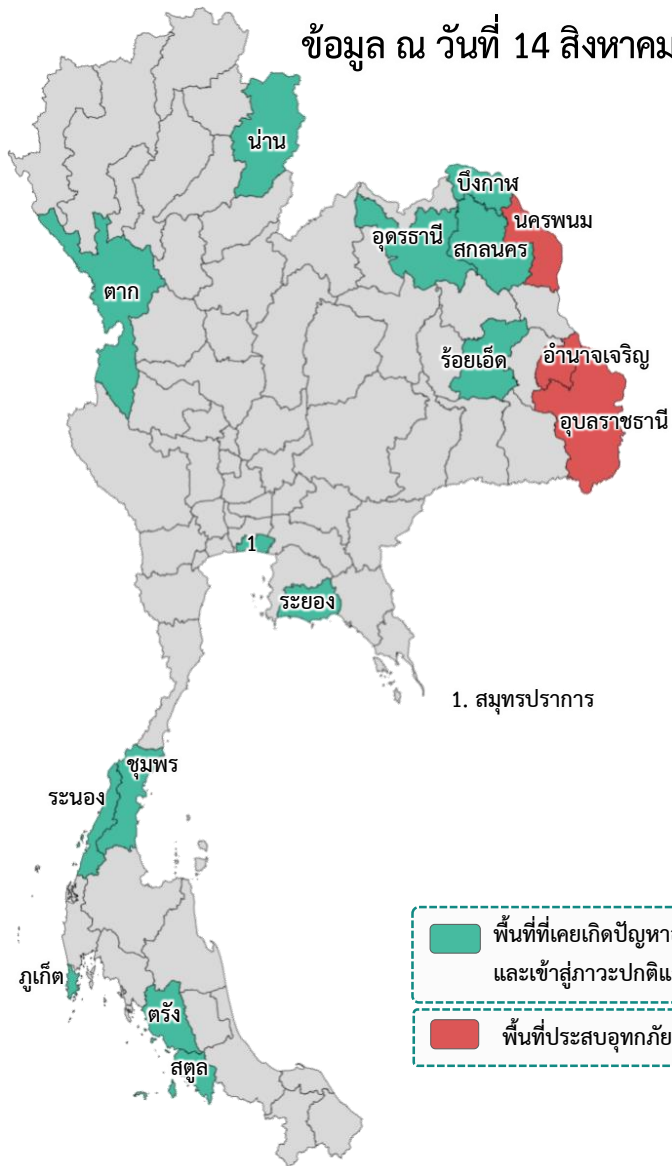

## อิทธิพลที่ส่งผลกระทบต่อ

- พื้นที่ประสบอุทกภัยปี 2566 สาเหตุเนื่องจากอิทธิพล ดังนี้**
- ❑ มรสุมตะวันตกเฉียงใต้พัดปกคลุมทะเลอันดามัน ภาคใต้ และอ่าวไทย มีกำลังแรง (วันที่ 1-4 ก.ค.66) (ประสบอุทกภัย 5 จังหวัด ได้แก่ น่าน ร้อยเอ็ด ภูเก็ต สตูล และตรัง)
  - ❑ ร่องมรสุมกำลังแรงพาดผ่านภาคเหนือ ภาคตะวันออกเฉียงเหนือ ภาคกลางตอนบน ประกอบกับมรสุมตะวันตกเฉียงใต้ที่พัดปกคลุมทะเลอันดามัน ภาคใต้ และอ่าวไทยมีกำลังแรง (วันที่ 16-20 ก.ค.66) (ประสบอุทกภัย 3 จังหวัด ได้แก่ ระยอง ชุมพร และระนอง)
  - ❑ ร่องมรสุมกำลังปานกลางพาดผ่านภาคเหนือตอนล่าง ภาคกลาง ภาคตะวันออก และภาคตะวันออกเฉียงเหนือตอนล่าง ประกอบกับมรสุมตะวันตกเฉียงใต้กำลังค่อนข้างแรงพัดปกคลุมทะเลอันดามันตอนบน ภาคใต้ และอ่าวไทยตอนบน (วันที่ 22-24 ก.ค.66) (ประสบอุทกภัย 2 จังหวัด ได้แก่ ร้อยเอ็ด และสมุทรปราการ)
  - ❑ ร่องมรสุมพาดผ่านภาคเหนือตอนบนของประเทศไทย และประเทศลาวตอนบน เข้าสู่หย่อมความกดอากาศต่ำบริเวณชายฝั่งเวียดนามตอนบน ประกอบกับมรสุมตะวันตกเฉียงใต้ปกคลุมทะเลอันดามัน ประเทศไทย และอ่าวไทยมีกำลังแรง (วันที่ 28 ก.ค. - 3 ส.ค.66) (ประสบอุทกภัย 8 จังหวัด ได้แก่ ตาก สกลนคร ร้อยเอ็ด อุดรธานี บึงกาฬ นครพนม อัญญาเจริญ และอุบลราชธานี)
  - ❑ ร่องมรสุมพาดผ่านประเทศเมียนมา ประเทศลาวตอนบนเข้าสู่หย่อมความกดอากาศต่ำ บริเวณประเทศเวียดนามตอนบน ประกอบกับมรสุมตะวันตกเฉียงใต้กำลังปานกลางปกคลุมทะเลอันดามัน ประเทศไทย และอ่าวไทย (วันที่ 5 ส.ค. - 10 ส.ค.66) (ประสบอุทกภัย 1 จังหวัด ได้แก่ น่าน)

## พื้นที่ประสบอุทกภัย

- ❖ ส่งผลทำให้มีพื้นที่ประสบอุทกภัยรวมทั้งสิ้น **16 จังหวัด** ดังนี้
  - จังหวัดที่เข้าสู่ภาวะปกติ **13 จังหวัด** ได้แก่ จังหวัดน่าน ตาก อุดรธานี สกลนคร ร้อยเอ็ด บึงกาฬ สมุทรปราการ ระยอง ระนอง ชุมพร ภูเก็ต สตูล และตรัง
  - จังหวัดที่ประสบอุทกภัย **3 จังหวัด** ได้แก่ จังหวัดนครพนม อัญญาเจริญ และอุบลราชธานี

| ที่ | สขป.  | ลุ่มน้ำ               | จังหวัด     | อำเภอ (จำนวน) | รายชื่ออำเภอ                  | จุดประสบภัย |                     |            | พื้นที่ประสบภัย |           |
|-----|-------|-----------------------|-------------|---------------|-------------------------------|-------------|---------------------|------------|-----------------|-----------|
|     |       |                       |             |               |                               | น้ำล้นตลิ่ง | ลำน้ำที่น้ำล้นตลิ่ง | น้ำท่วมขัง | ไร่             | ครัวเรือน |
| 1   | สขป.7 | โขงตะวันออกเฉียงเหนือ | นครพนม      | 4             | บ้านแพง ศรีสงคราม นาหว้า นาทม | ✓           | ลำน้ำก่ำ            |            | 25,871          |           |
| 2   | สขป.7 | มูล                   | อัญญาเจริญ  | 1             | สี้ออัญญา                     | ✓           | คลองลำเชบก          |            | 240             |           |
| 3   | สขป.7 | มูล                   | อุบลราชธานี | 1             | ม่วงสามสิบ                    |             |                     | ✓          | 695             |           |
| รวม |       |                       |             | 6             |                               | 2           |                     | 1          | 26,806          | 0         |

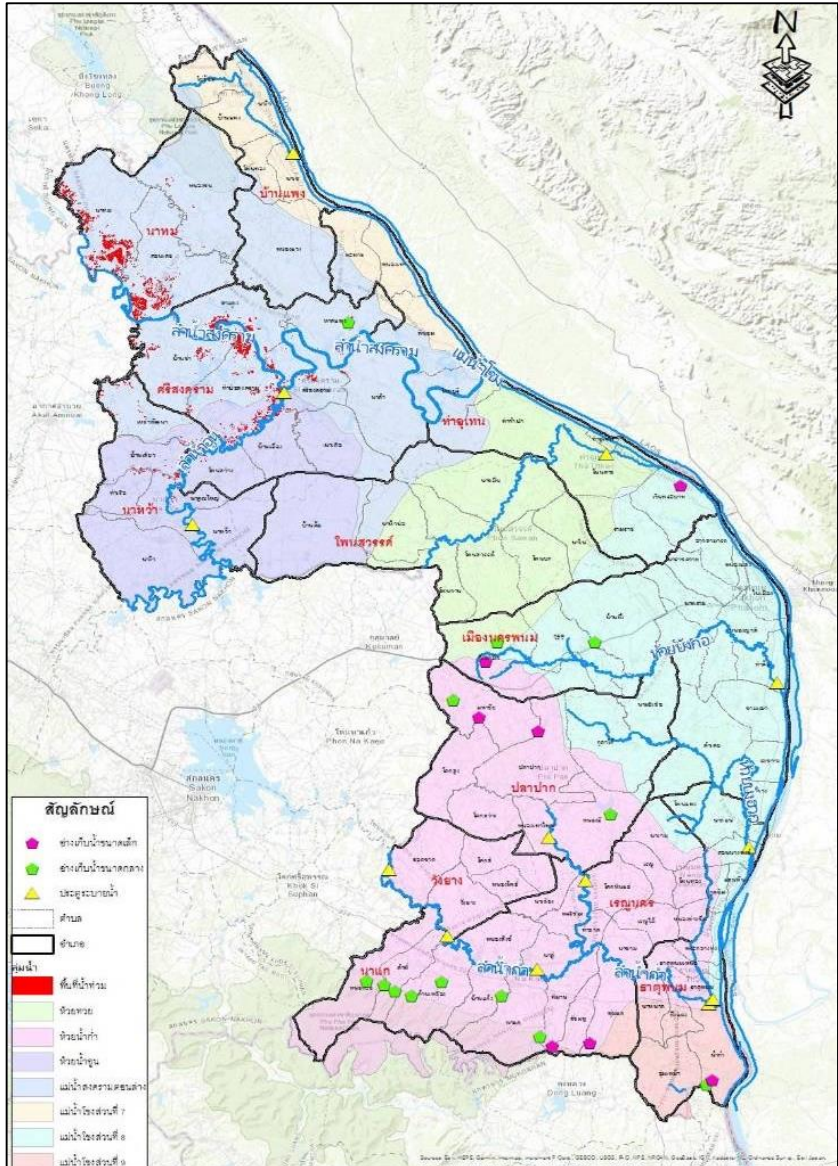

## 1. สาเหตุ

เกิดฝนตกหนักอย่างต่อเนื่องตลอดทั้งวันในเขตพื้นที่จังหวัดนครพนม ตั้งแต่วันที่ 31 ก.ค. 66 ถึงวันที่ 6 ส.ค. 66 ส่งผลทำให้เกิดน้ำป่าไหลหลากและน้ำล้นตลิ่ง

## 2. สถานการณ์ปัจจุบัน

มีพื้นที่น้ำท่วม 4 อำเภอ ได้แก่ อำเภอบ้านแพง อำเภอศรีสงคราม อำเภอนาหว้า และอำเภอนาทม รวมพื้นที่น้ำท่วมประมาณ 25,871 ไร่ รายละเอียดดังนี้

1. **อำเภอบ้านแพง** มีพื้นที่น้ำท่วม 1 ตำบล ได้แก่ ตำบลหนองแวง

2. **อำเภอศรีสงคราม** มีพื้นที่น้ำท่วม 9 ตำบล ได้แก่ ตำบลศรีสงคราม ตำบลนาเตือ ตำบลบ้านเอื้อง ตำบลสามผง ตำบลท่าบองสงคราม ตำบลบ้านข่า ตำบลนาคำ ตำบลโพนสว่าง และตำบลหาดแพง

3. **อำเภอนาหว้า** มีพื้นที่น้ำท่วม 5 ตำบล ได้แก่ ตำบลนาหว้า ตำบลบ้านเสี้ยว ตำบลนาคุณใหญ่ ตำบลเหล่าพัฒนา และตำบลท่าเรือ

4. **อำเภอนาทม** มีพื้นที่น้ำท่วม 3 ตำบล ได้แก่ ตำบลนาทม ตำบลหนองชน และตำบลดอนเตย

## 3. แนวโน้มและการคาดการณ์

ระดับน้ำในลำน้ำก่ำและแม่น้ำโขงเริ่มลดระดับลง จึงคาดว่าจะสามารถระบายน้ำที่ท่วมขังในพื้นที่ลงสู่ลำน้ำก่ำและแม่น้ำโขงได้เมื่อปริมาณฝนลดน้อยลง

## 4. การช่วยเหลือและบริหารจัดการน้ำในพื้นที่

โครงการชลประทานนครพนม สำนักงานชลประทานที่ 7 จัดเตรียมเครื่องจักรเครื่องมือสำหรับให้ความช่วยเหลือ ได้แก่ รถตักหน้าขุดหลัง รถบรรทุกเทท้าย และเครื่องสูบน้ำจำนวน 15 เครื่อง และได้ประสานสำนักเครื่องจักรกล นำเครื่องสูบน้ำแรงดันสูง (Hydro Flow) เพื่อติดตั้งบริเวณประตูระบายน้ำต่างๆ รวมทั้งหมด 6 ชุด โดยถึงวันที่ 12 ส.ค.66 ได้ดำเนินการติดตั้งเครื่องสูบน้ำ จำนวน 4 เครื่อง บริเวณประตูระบายน้ำบังฮวก และประตูระบายน้ำบังฮวก

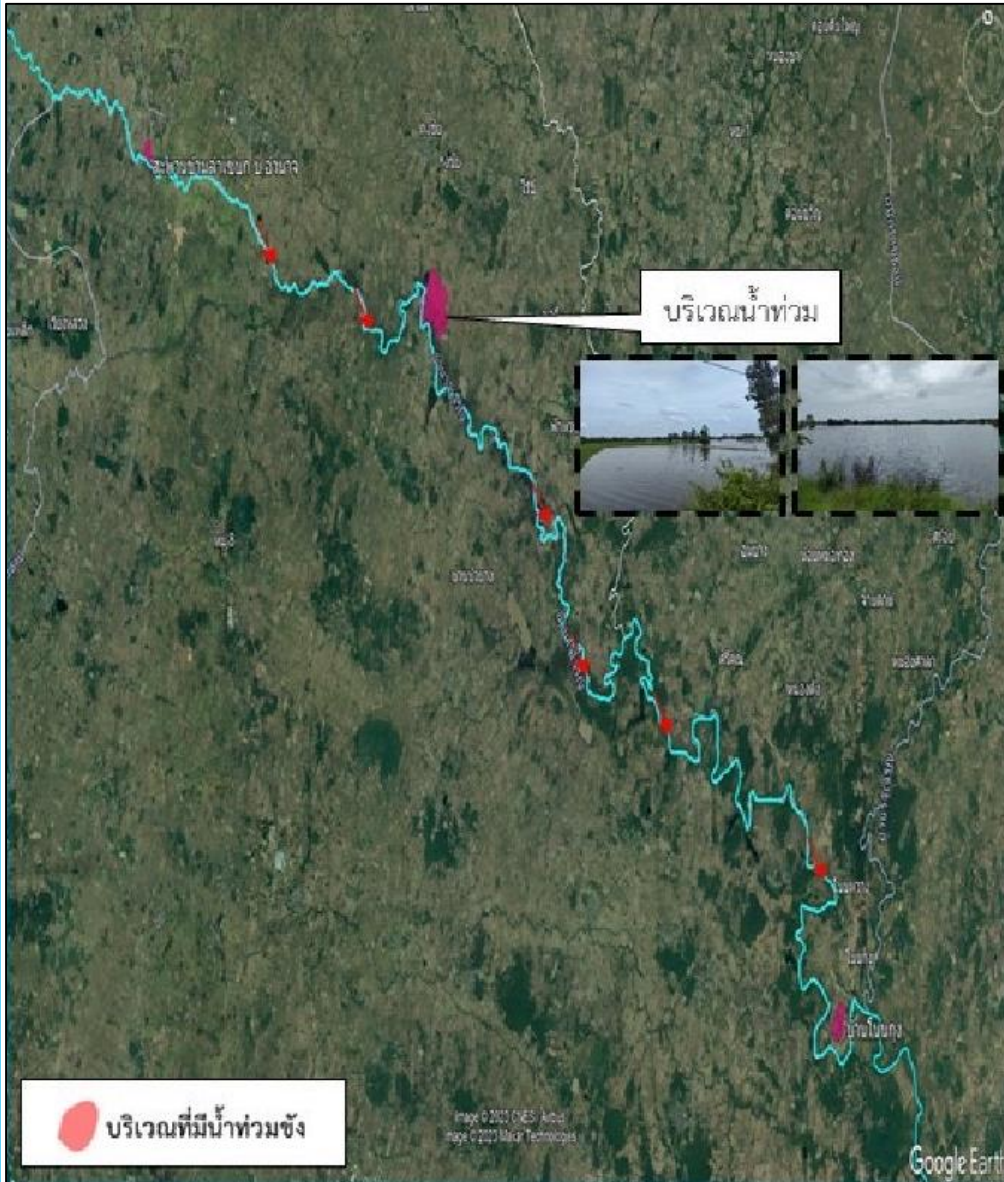

## 1. สาเหตุ

เกิดฝนตกหนักอย่างต่อเนื่องในเขตพื้นที่จังหวัดอำนาจเจริญ ซึ่งปริมาณน้ำฝนตั้งแต่วันที่ 22 ก.ค.-5 ส.ค.66 ฝนวัดได้รวม 428.6 มม. ส่งผลทำให้เกิดน้ำป่าไหลหลากและน้ำล้นตลิ่ง

## 2. สถานการณ์ปัจจุบัน

มีพื้นที่น้ำท่วม **1 อำเภอ** ได้แก่ **อำเภอลืออำนาจ** มีน้ำท่วมในพื้นที่ลุ่มต่ำบ้านกุงชัย ตำบลดงบัง สูงประมาณ 0.4-0.7 ม. ท่วมพื้นที่การเกษตรประมาณ 240 ไร่

## 3. แนวโน้มและการคาดการณ์

- **คลองลำเซบก** บ้านอำนาจ ต.อำนาจ อ.ลืออำนาจ จ.อำนาจเจริญ ระดับน้ำ 4.42 ม. ต่ำกว่าตลิ่ง -0.58 ม. (ระดับตลิ่ง 5.00 ม.) **แนวโน้มทรงตัว**

## 4. การช่วยเหลือและบริหารจัดการน้ำในพื้นที่

โครงการชลประทานอำนาจเจริญ สำนักงานชลประทานที่ 7 เตรียมติดตั้งเครื่องสูบน้ำขนาด 8 นิ้ว จำนวน 14 เครื่อง รถบรรทุกน้ำ 1 คัน และติดตามสถานการณ์อย่างใกล้ชิด เพื่อให้ความช่วยเหลือได้อย่างทัน่วงทีและรายงานสถานการณ์ให้หน่วยงานที่เกี่ยวข้องทราบต่อไป



# สถานการณ์อุทกภัย จังหวัดอุบลราชธานี

ข้อมูล ณ วันที่ 14 สิงหาคม 2566

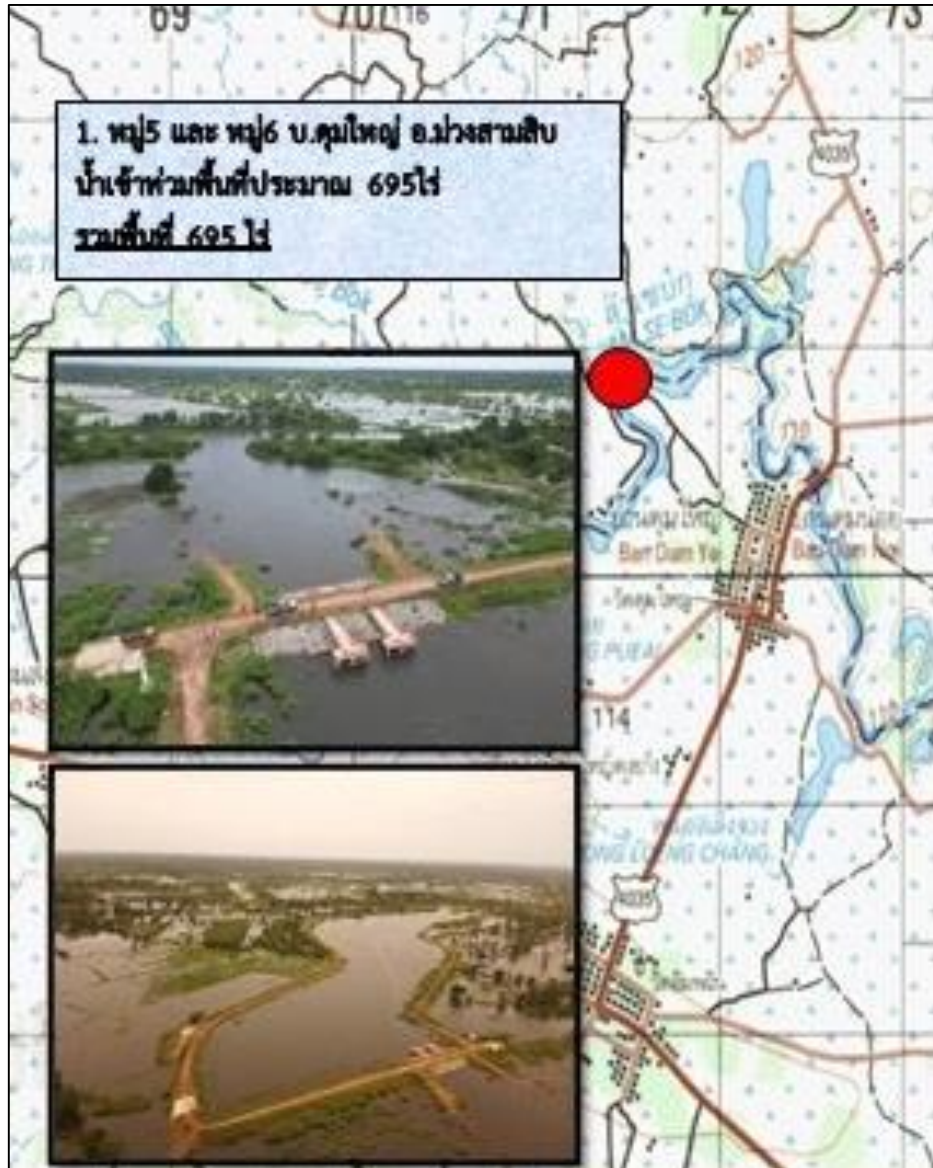

## 1. สาเหตุ

เกิดฝนตกหนักอย่างต่อเนื่องในพื้นที่จังหวัดอุบลราชธานี ตั้งแต่วันที่ 28 ก.ค.66 ถึง 3 ส.ค.66 ปริมาณฝนสะสม 7 วัน วัดได้ 208.20 มม. ส่งผลทำให้เกิดน้ำไหลหลากและล้นตลิ่งเข้าท่วมพื้นที่

## 2. สถานการณ์ปัจจุบัน

มีพื้นที่น้ำท่วมขัง **1 อำเภอ** ได้แก่ **อำเภอม่วงสามสิบ** มีน้ำท่วมในพื้นที่หมู่ 5, หมู่ 6 บ้านตุมใหญ่ และพื้นที่ลุ่มต่ำ ปริมาณน้ำท่วมสูงประมาณ 1.00 – 1.30 เมตร และท่วมพื้นที่การเกษตรประมาณ 695 ไร่

## 3. แนวโน้มและการคาดการณ์

คาดว่าหากฝนหยุดตกหรือตกน้อยลง ปริมาณน้ำในพื้นที่จะระบายลงลำเซบกตามธรรมชาติและกลับสู่สภาวะปกติ

## 4. การช่วยเหลือและบริหารจัดการน้ำในพื้นที่

โครงการชลประทานอุบลราชธานี สำนักงานชลประทานที่ 7 **เตรียมติดตั้งเครื่องสูบน้ำ จำนวน 2 เครื่อง** และติดตามสถานการณ์น้ำอย่างใกล้ชิด เพื่อให้ความช่วยเหลือได้อย่างทันท่วงที



# ศูนย์ปฏิบัติการน้ำอัจฉริยะ SMART WATER OPERATION CENTER (SWOC)



## CONTACT US



02 669 2560 หรือ



[www.wmsc.rid.go.th/](http://www.wmsc.rid.go.th/)  
[www.swoc.rid.go.th/](http://www.swoc.rid.go.th/)



[wmsc.1460@gmail.com](mailto:wmsc.1460@gmail.com)



**SWOC RID**



อาคาร 99 ปี ม.ล.ชชาติ กำภู  
กรมชลประทาน กรุงเทพมหานคร

