



# สถานการณ์และการบริหารจัดการน้ำ ฤดูแล้ง ปี 2565/66

วันที่ 23 เมษายน 2566



ศูนย์ปฏิบัติการน้ำอัจฉริยะ (SWOC)  
กรมชลประทาน สามเสน



# หัวข้อ

การบริหารจัดการน้ำ

ฤดูแล้ง

ปี 2565/66

1. สถานการณ์ฝน และสภาพภูมิอากาศ
2. สถานการณ์น้ำในอ่างเก็บน้ำและสถานการณ์น้ำท่า
3. สถานการณ์ลุ่มน้ำเจ้าพระยา
4. แผน-ผลจัดสรรน้ำฤดูแล้ง ปี 2565/66
5. การเพาะปลูกพืชฤดูแล้ง ปี 2565/66 (ข้าวนาปรัง)
6. สถานการณ์ค่าความเค็มในลำน้ำสายหลัก
7. การบริหารจัดการน้ำฤดูแล้ง ปี 2565/66
8. คาดการณ์ปริมาณน้ำ ณ วันที่ 1 พฤษภาคม 2566



---

# สถานการณ์ฝน และสภาพภูมิอากาศ

# ปริมาณฝนสะสมปี 2566

ตั้งแต่ 1 มกราคม - 16 เมษายน

## ปริมาณฝนรวม

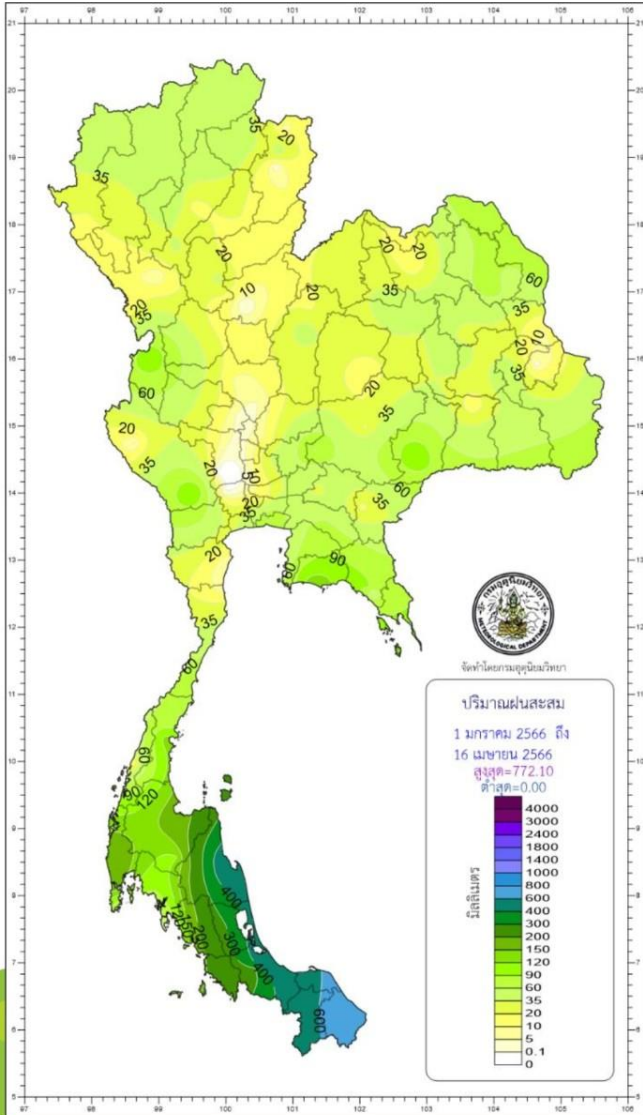

## สูง - ต่ำกว่าค่าปกติ

| ภาค                | ปริมาณฝนเปรียบเทียบกับค่าปกติ |               |                    |
|--------------------|-------------------------------|---------------|--------------------|
|                    | ตั้งแต่ 1 ม.ค. - ปัจจุบัน     |               |                    |
|                    | ปริมาณฝน (มม.)                | ค่าปกติ (มม.) | ผลต่างจากค่าปกติ   |
| เหนือ              | 31.6                          | 79.7          | - 48.1 มม. - 60 %  |
| ตะวันออกเฉียงเหนือ | 39.4                          | 100.6         | - 61.2 มม. - 61 %  |
| กลาง               | 30.6                          | 99.6          | - 69.0 มม. - 69 %  |
| ตะวันออก           | 68.1                          | 161.4         | - 93.3 มม. - 58 %  |
| ใต้ฝั่งตะวันออก    | 292.1                         | 269.6         | + 22.5 มม. + 8 %   |
| ใต้ฝั่งตะวันตก     | 136.5                         | 257.3         | - 120.8 มม. - 47 % |
| กทม.               | 50.1                          | 131.0         | - 80.9 มม. - 62 %  |
| ทั้งประเทศ         | 88.4                          | 143.4         | - 55.0 มม. - 38 %  |

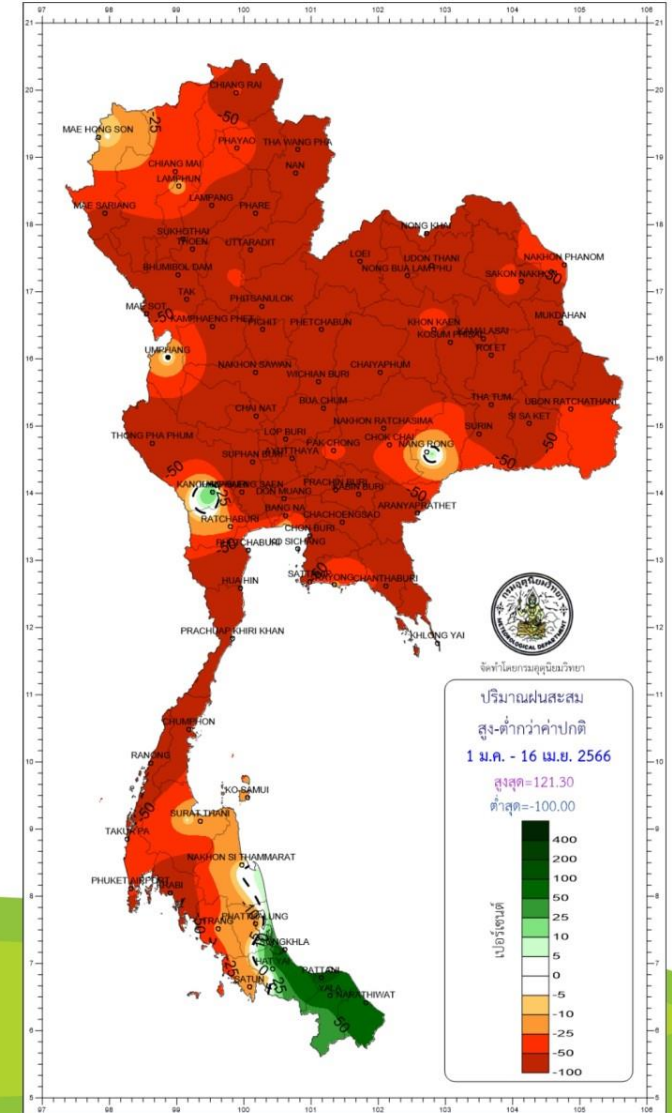



# เตือน

## พายุฤดูร้อน!! บริเวณประเทศไทยตอนบน

### กระหนาบ 23 - 26 เม.ย. 66



กรมอุตุนิยมวิทยา

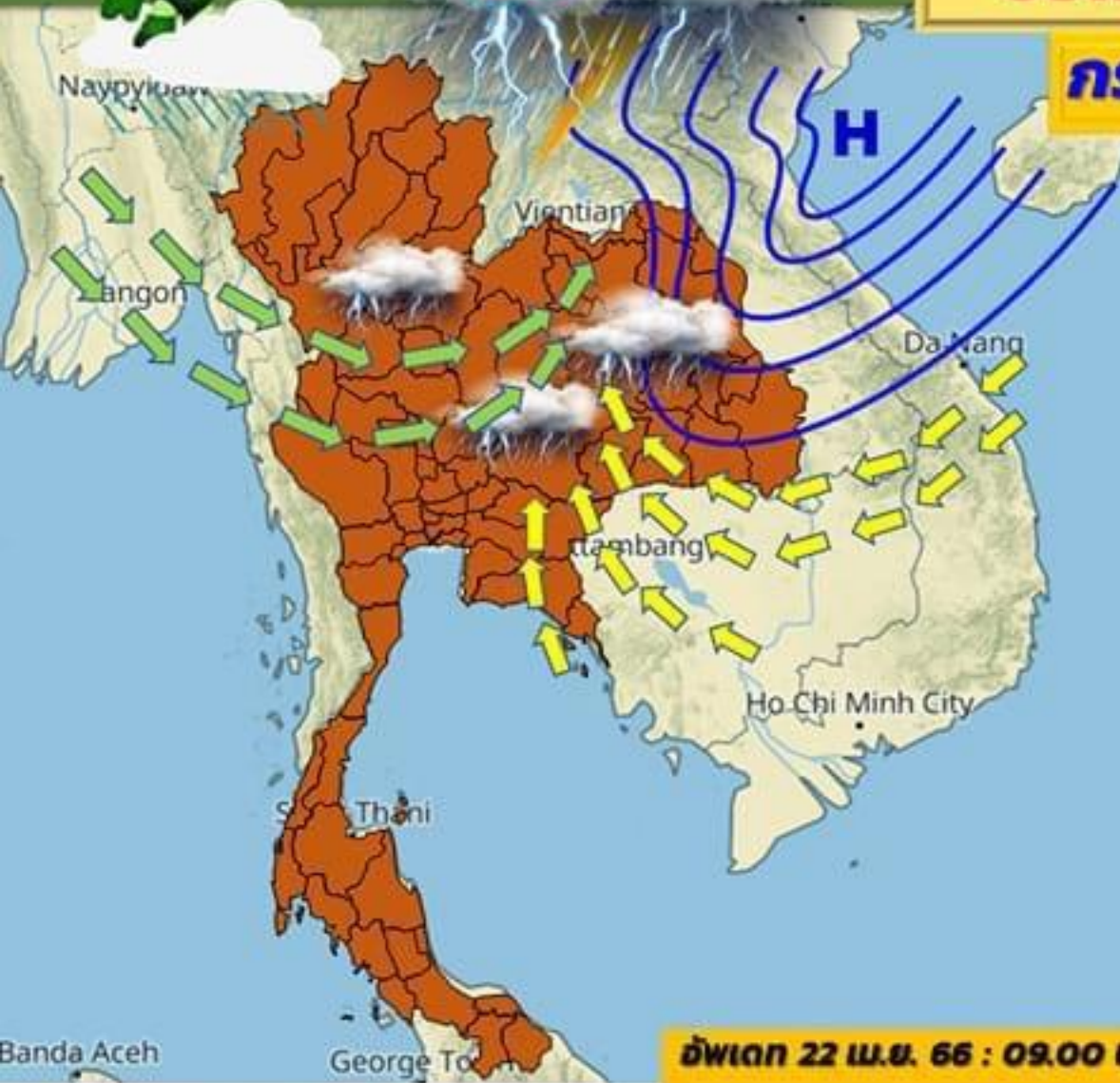

- มวลอากาศเย็น (H) กำลังปานกลางจากประเทศจีนจะแผ่ลงมาปกคลุมภาคตะวันออกเฉียงเหนือ และทะเลจีนใต้
- ประเทศไทยมีอากาศร้อนถึงร้อนจัด
- ลมตะวันตกเฉียงใต้และลมตะวันออกเฉียงใต้พัดปกคลุมประเทศไทย

**ผลกระทบ** ประเทศไทยตอนบนจะมีพายุฤดูร้อนเกิดขึ้น โดยมีพายุฝนฟ้าคะนอง ลมกระโชกแรง และลูกเห็บตกบางแห่ง รวมถึงอาจมีฟ้าผ่าเกิดขึ้นได้บางพื้นที่ โดยจะเริ่มจากภาคตะวันออกเฉียงเหนือและภาคตะวันออกก่อน ส่วนภาคเหนือ ภาคกลาง กรุงเทพมหานครและปริมณฑล จะได้รับผลกระทบในระยะถัดไป

**ข้อควรระวัง** หลีกเลี่ยงการอยู่ในที่โล่งแจ้ง ใต้ต้นไม้ใหญ่ สิ่งปลูกสร้างและป้ายโฆษณาที่ไม่แข็งแรง ไม่ควรสวมใส่โลหะ หลีกเลี่ยงการใช้มือถือโลหะขณะเกิดฝนฟ้าคะนอง เกษตรกรควรระมัดระวังความเสียหายที่จะเกิดขึ้นต่อผลผลิตทางการเกษตร สัตว์เลี้ยงไม่ควรสวมใส่โลหะ และไม่ควรผูกสัตว์ไว้ใต้ต้นไม้ใหญ่

อัปเดต 22 เม.ย. 66 : 09.00 น.



# สภาพภูมิอากาศ ประจำวันที่ 23 เมษายน 2566

วันที่ 23 เมษายน 2566 เวลา 04.00 น.

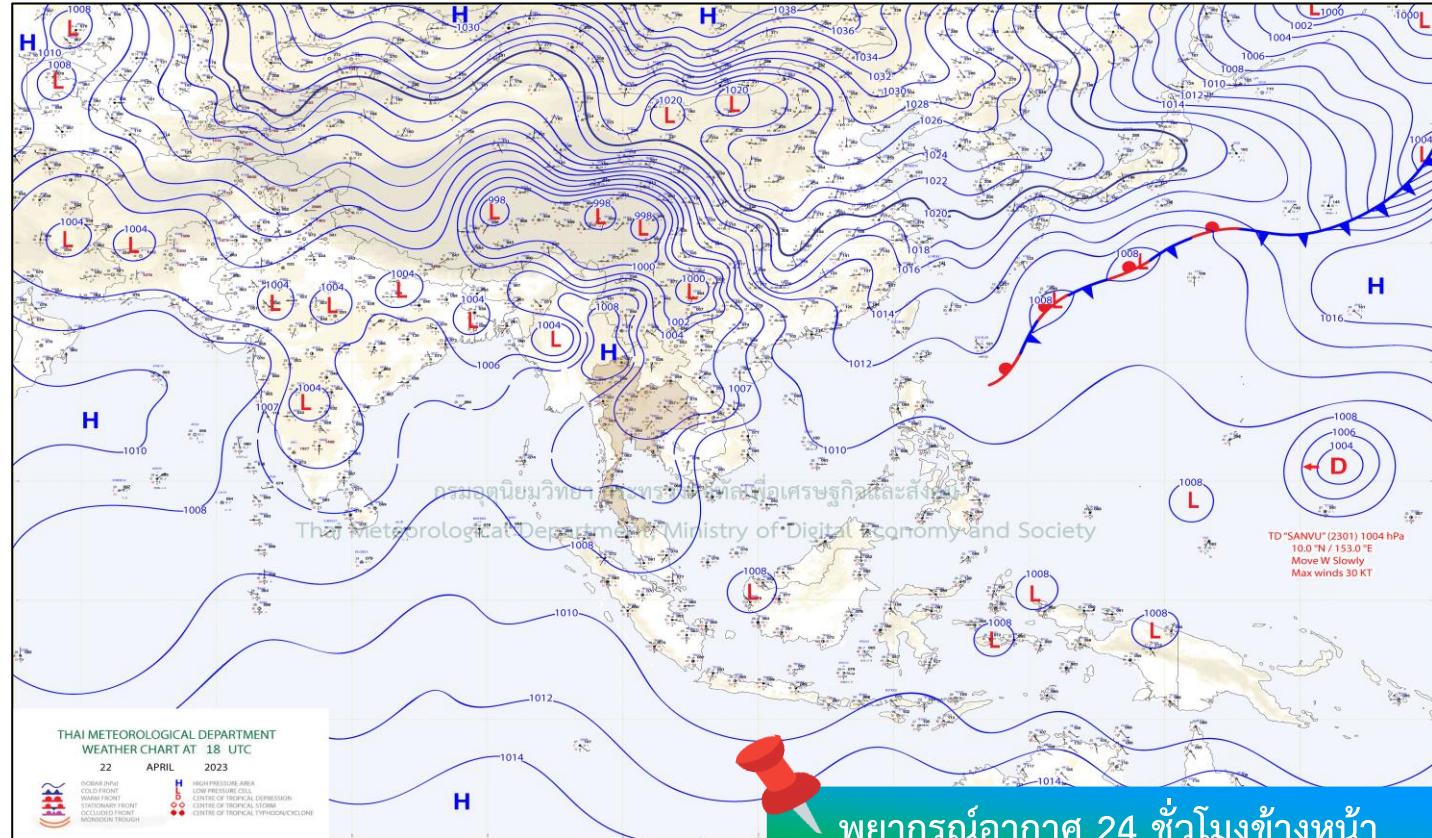
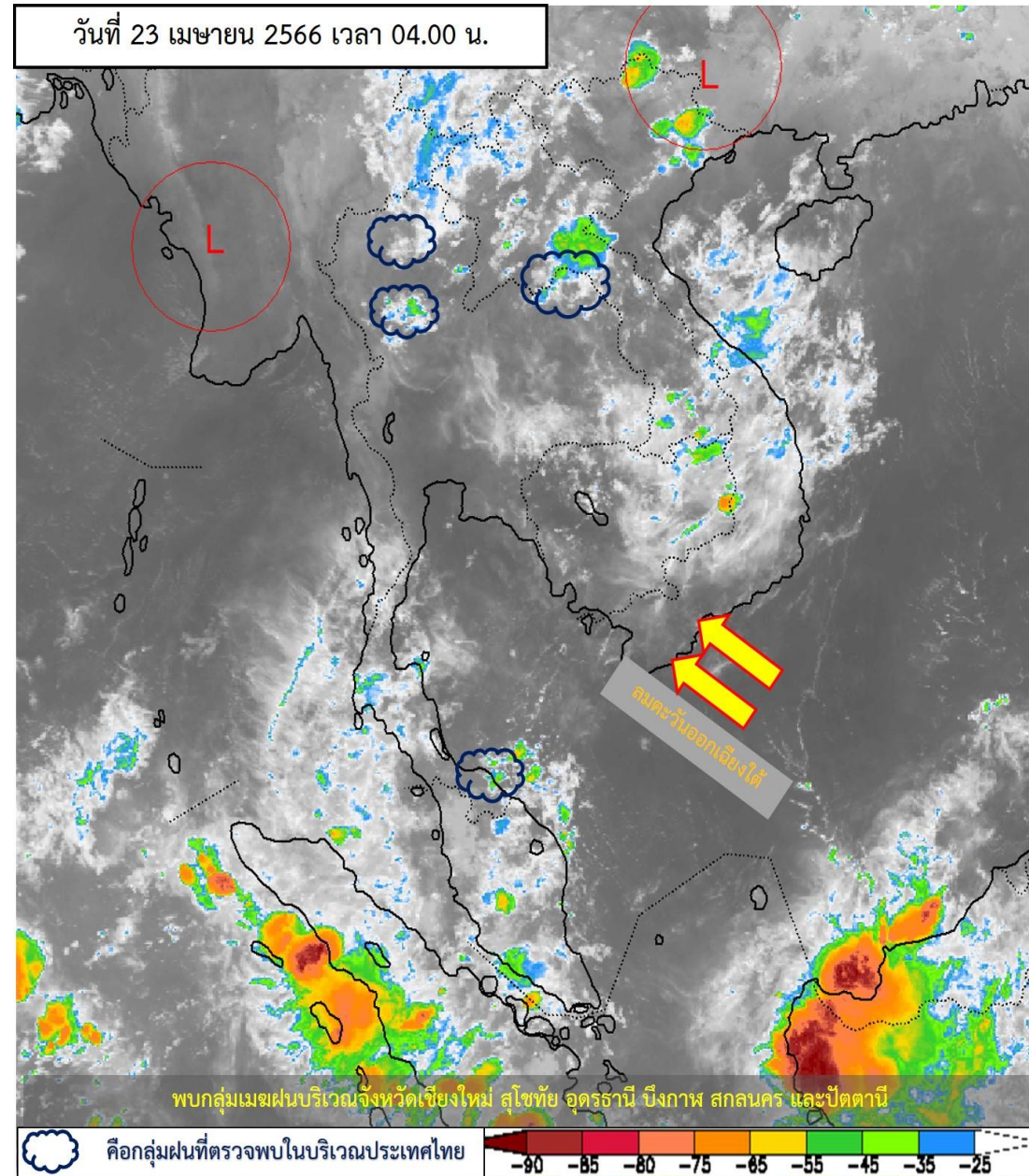

## พยากรณ์อากาศ 24 ชั่วโมงข้างหน้า

บริเวณความกดอากาศสูงหรือมวลอากาศเย็นกำลังปานกลางจากประเทศจีนได้แผ่ลงทะเลจีนใต้ ส่งผลให้ลมใต้และลมตะวันออกเฉียงใต้พัดนำความชื้นจากอ่าวไทยและทะเลจีนใต้เข้ามาปกคลุมประเทศไทยตอนบนมีกำลังแรงขึ้น ในขณะที่ประเทศไทยตอนบนมีอากาศร้อนถึงร้อนจัด และมีลมฝ่ายตะวันตกพัดปกคลุมลักษณะเช่นนี้ทำให้ประเทศไทยตอนบนมีพายุฤดูร้อนเกิดขึ้น โดยมีลักษณะของพายุฝนฟ้าคะนอง ลมกระโชกแรง และลูกเห็บตกบางแห่ง รวมถึงอาจมีฟ้าผ่าเกิดขึ้นได้บางพื้นที่ จะเริ่มมีผลกระทบในภาคตะวันออกเฉียงเหนือก่อน ส่วนภาคอื่นๆ จะได้รับผลกระทบในระยะถัดไป สำหรับลมตะวันออกเฉียงใต้พัดปกคลุมทะเลอันดามัน ภาคใต้ และอ่าวไทย ทำให้ภาคใต้มีฝนฟ้าคะนองเกิดขึ้นและมีฝนตกหนักบางแห่ง

ที่มา กรมอุตุนิยมวิทยา



# ปริมาณฝนสะสม 24 ชั่วโมงย้อนหลัง วันที่ 22 เม.ย.66 – วันที่ 23 เม.ย.66

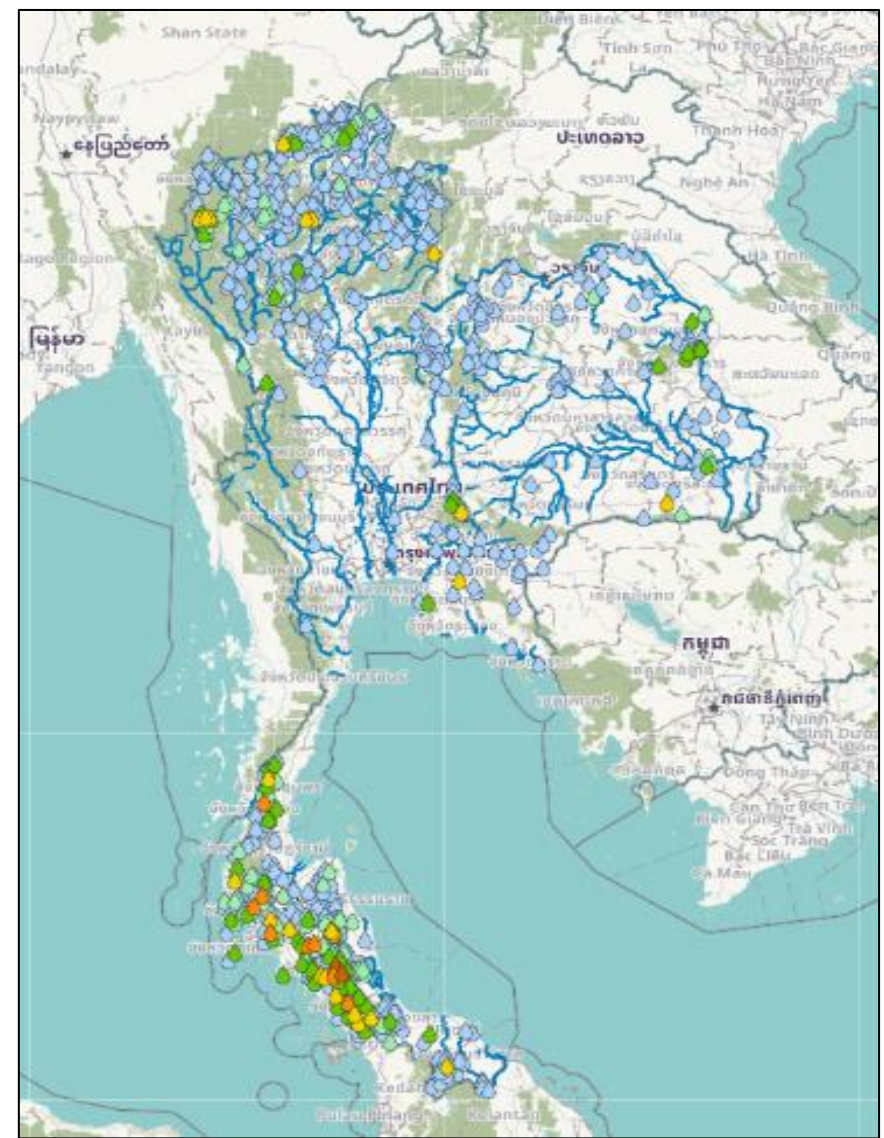

| ชื่อสถานี                 | ที่ตั้ง                              | เวลา     | ฝนสะสม (มม.) |
|---------------------------|--------------------------------------|----------|--------------|
| บ้านนาง                   | ต.บ้านนา อ.ศรีนครินทร์ จ.พัทลุง      | 06:00 น. | 89.5         |
| บ้านด่าน                  | ต.ปากแจ่ม อ.ห้วยยอด จ.ตรัง           | 06:00 น. | 75           |
| สะพานข้ามคลองกระบี่ใหญ่ 1 | ต.ทับปrik อ.เมืองกระบี่ จ.กระบี่     | 06:00 น. | 65.2         |
| บ้านบางเหรียงใต้          | ต.บางเหรียง อ.ทับปุด จ.พังงา         | 06:00 น. | 63.5         |
| บ้านหนักไทร*              | ต.ช่อง อ.นาโยง จ.ตรัง                | 06:00 น. | 63.5         |
| อบต.บ้านสำนาว             | ต.บ้านสำนาว อ.บางขัน จ.นครศรีธรรมราช | 06:00 น. | 62.4         |
| บ้านเบญจา                 | ต.พลุเถื่อน อ.พนม จ.สุราษฎร์ธานี     | 06:00 น. | 60           |
| บ้านเขาไ่ว้ข้าว           | ต.ดินแดง อ.ลำทับ จ.กระบี่            | 06:00 น. | 57.5         |
| บ้านทุ่งตาพล              | ต.บางแก้ว อ.ละอุ่น จ.ระนอง           | 06:00 น. | 55           |
| บ้านวังนาโน               | ต.ทุ่งหว้า อ.ทุ่งหว้า จ.สตูล         | 06:00 น. | 52           |

| >0-10                | >10-20    | >20-35 | >35-50 | >50-70 | >70-90 | >90                |
|----------------------|-----------|--------|--------|--------|--------|--------------------|
| ฝนเล็กน้อย<br>ฝนน้อย | ฝนปานกลาง |        | ฝนหนัก |        |        | ฝนหนักมาก<br>ฝนมาก |



# พยากรณ์ฝนสะสมรายวัน จากแบบจำลองบรรยากาศเชิงตัวเลข GFS วันที่ 23 เม.ย. – 29 เม.ย. 66

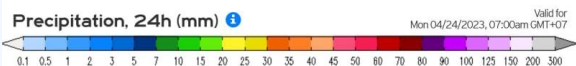
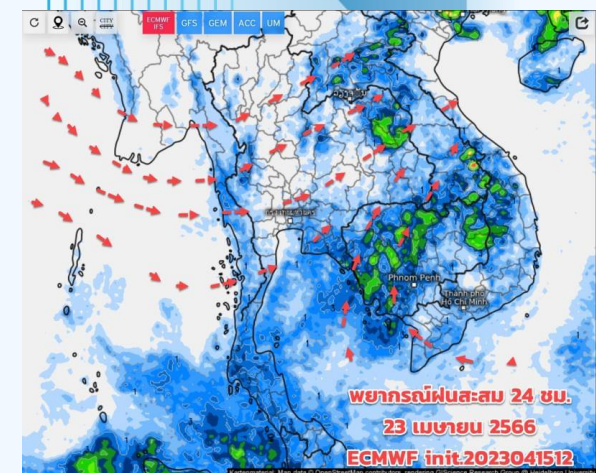

วันที่ 23 เม.ย. 2566

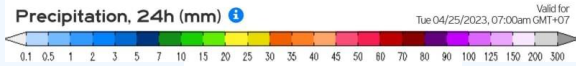
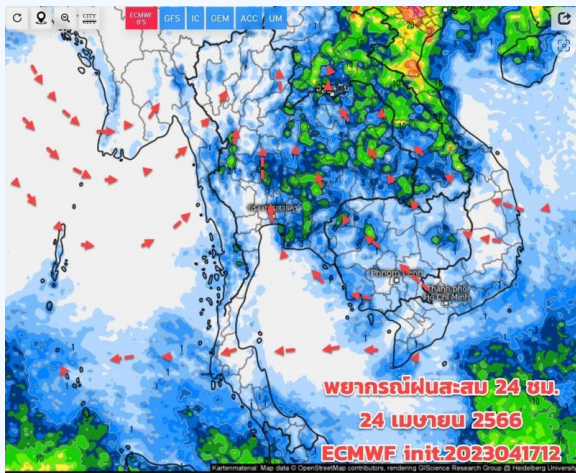

วันที่ 24 เม.ย. 2566

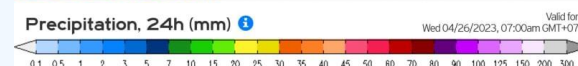
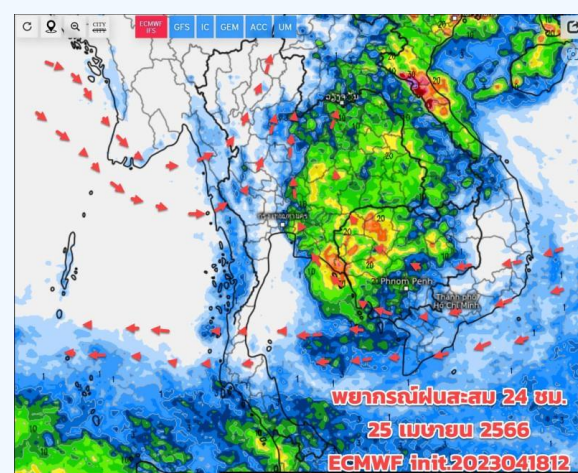

วันที่ 25 เม.ย. 2566

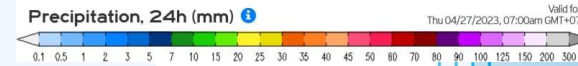
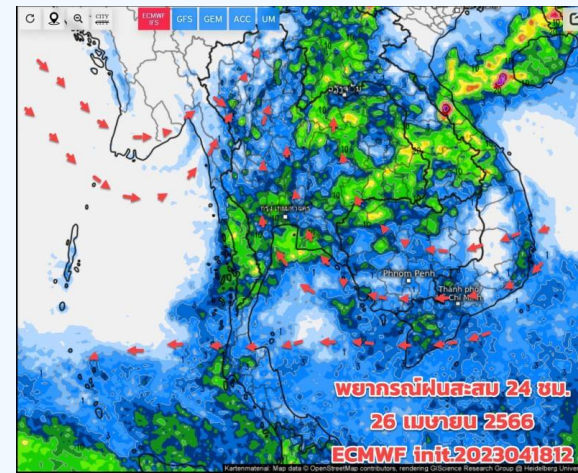

วันที่ 26 เม.ย. 2566

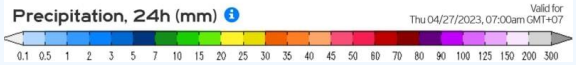
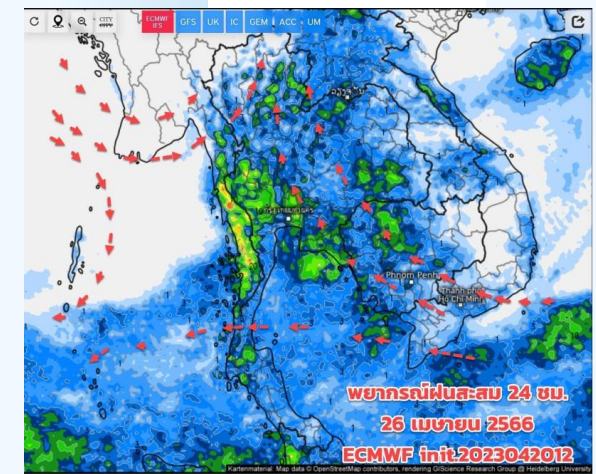

วันที่ 27 เม.ย. 2566

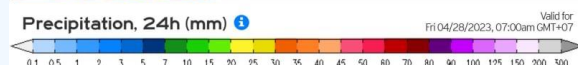
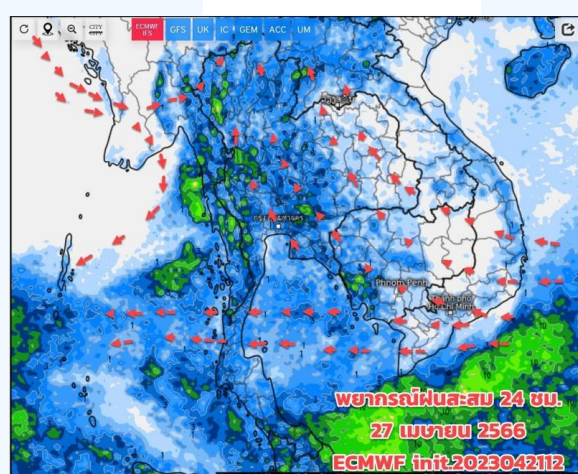

วันที่ 28 เม.ย. 2566

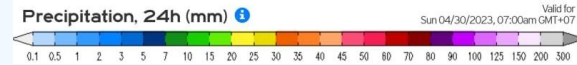
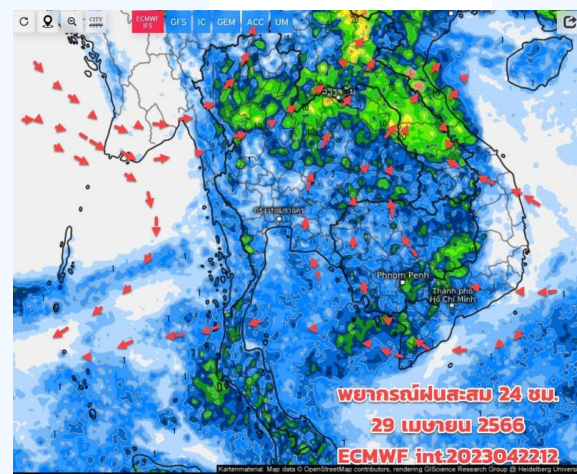

วันที่ 29 เม.ย. 2566

## การคาดหมาย

ระยะนี้ทิศทางลมและอากาศแปรปรวน เป็นช่วงที่จะเริ่มเปลี่ยนถ่ายฤดู (จากฤดูร้อนเข้าสู่ฤดูฝน) วันนี้ (23 เม.ย. 66) อากาศยังร้อนและร้อนจัดต่อเนื่องบริเวณภาคเหนือ ภาคกลาง ภาคตะวันออก กทม. และปริมณฑล กับมีฝนฟ้าคะนองยังเกิดขึ้นได้บางจุด บางพื้นที่ ภาคเหนือตอนบน ภาคอีสาน และภาคตะวันออก เนื่องจากมวลอากาศเย็นปกคลุมทะเลจีนใต้ ทำให้มีลมใต้ ตะวันออกเฉียงใต้พัดนำความชื้นเข้าปกคลุมบริเวณภาคอีสาน ส่วนด้านตะวันตกของประเทศ ยังมีลมตะวันตก ตะวันตกเฉียงเหนือ พัดปกคลุม ส่วนภาคใต้เริ่มมีลมตะวันออกเฉียงใต้พัดปกคลุมภาคใต้ฝั่งอ่าวไทย ช่วงวันที่ 24-27 เม.ย. 66 อากาศจะแปรปรวนมีฝนฟ้าคะนองเพิ่มขึ้น ต้องเตรียมรับมือพายุฤดูร้อนซึ่งคาดว่าจะเพิ่มขึ้นโดยเริ่มทางภาคอีสานก่อนในวันที่ 24 เม.ย. 66





---

# สถานการณ์น้ำในอ่างเก็บน้ำ และสถานการณ์น้ำท่า



# ปริมาณน้ำเก็บกักในอ่างเก็บน้ำขนาดใหญ่ วันที่ 23 เมษายน 2566

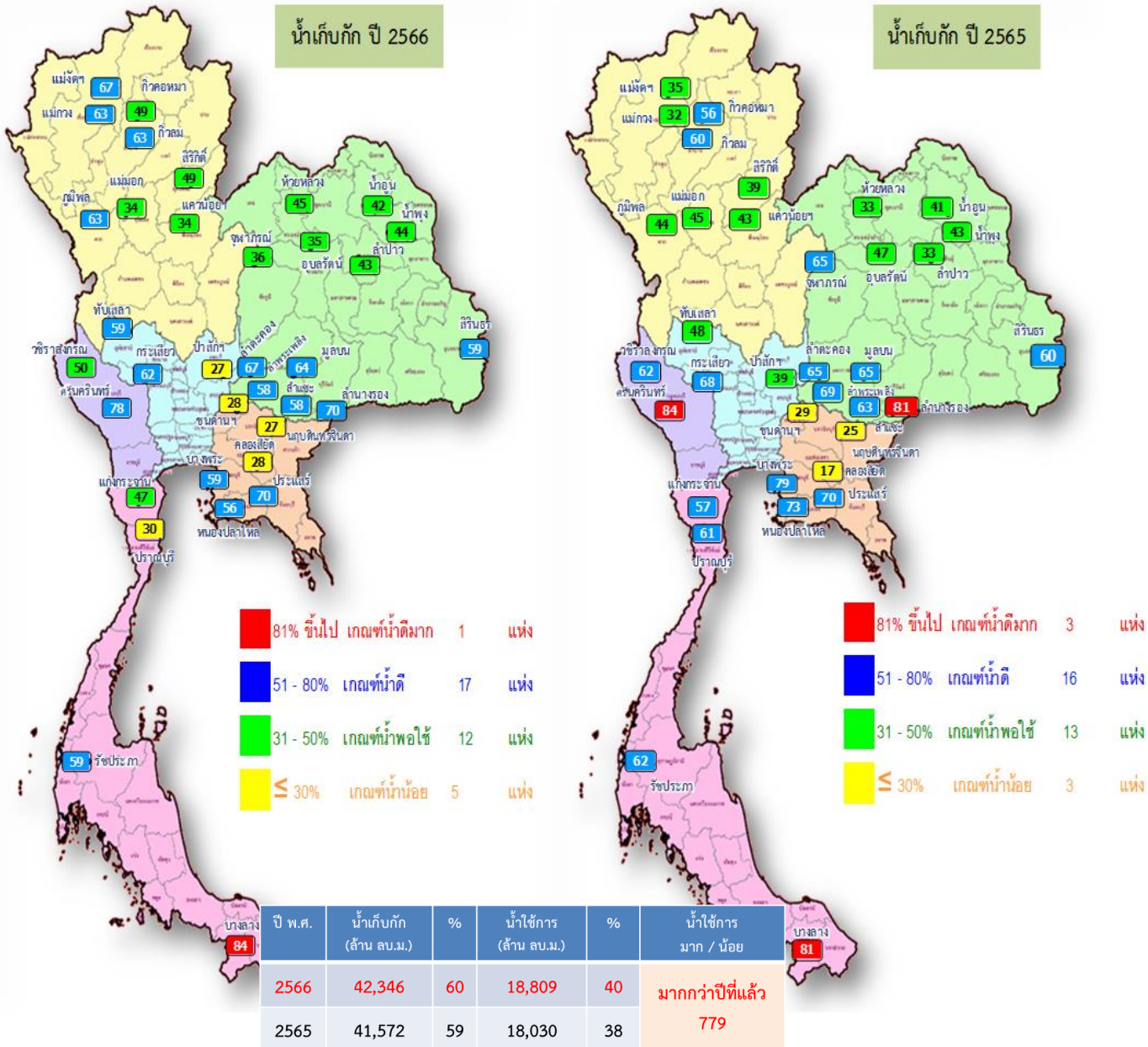

| ภาค                          | อ่างเก็บน้ำเขื่อน | ความจุที่ รนส. (ล้าน ม.³) | ความจุที่ รนท. (ล้าน ม.³) | ความจุน้ำใช้การ (ล้าน ม.³) | ณ วันที่           |           |                    |           |                          |           | ปริมาณน้ำไหลลงวันนี้ (ล้าน ม.³) | ปริมาณน้ำระบายวันนี้ (ล้าน ม.³) |               |
|------------------------------|-------------------|---------------------------|---------------------------|----------------------------|--------------------|-----------|--------------------|-----------|--------------------------|-----------|---------------------------------|---------------------------------|---------------|
|                              |                   |                           |                           |                            | ปี 2565            |           | ปี 2566            |           |                          |           |                                 |                                 |               |
|                              |                   |                           |                           |                            | ปริมาตร (ล้าน ม.³) | % รนท.    | ปริมาตร (ล้าน ม.³) | % รนท.    | ปริมาตรใช้การ (ล้าน ม.³) | % รนท.    |                                 |                                 | % ใช้การ      |
| <b>ภาคเหนือ</b>              |                   |                           |                           |                            |                    |           |                    |           |                          |           |                                 |                                 |               |
| ภูมิพล*                      |                   | 13,462                    | 13,462                    | 9,662                      | 5,934              | 44        | 8,494              | 63        | 4,694                    | 35        | 49                              | 0.00                            | 26.00         |
| สิริกิติ์*                   |                   | 10,508                    | 9,510                     | 6,660                      | 3,741              | 39        | 4,627              | 49        | 1,777                    | 19        | 27                              | 2.02                            | 17.17         |
| แม่จันทมบุรณชล               |                   | 323                       | 265                       | 253                        | 92                 | 35        | 177                | 67        | 165                      | 62        | 65                              | 0.00                            | 1.35          |
| แม่งวงอุดมธารา               |                   | 295                       | 263                       | 249                        | 84                 | 32        | 166                | 63        | 152                      | 58        | 61                              | 0.05                            | 0.82          |
| ก๊วยลม                       |                   | 106                       | 106                       | 103                        | 63                 | 60        | 67                 | 63        | 64                       | 60        | 62                              | 0.75                            | 1.83          |
| กiewคองหมา                   |                   | 209                       | 170                       | 164                        | 96                 | 56        | 83                 | 49        | 77                       | 45        | 47                              | 0.00                            | 0.56          |
| แกวน้อยบำรุงแดน              |                   | 1,080                     | 939                       | 896                        | 402                | 43        | 317                | 34        | 274                      | 29        | 31                              | 0.00                            | 4.32          |
| แม่มอก                       |                   | 110                       | 110                       | 94                         | 50                 | 45        | 38                 | 34        | 22                       | 20        | 23                              | 0.00                            | 0.05          |
| <b>ภาคตะวันออกเฉียงเหนือ</b> |                   |                           |                           |                            |                    |           |                    |           |                          |           |                                 |                                 |               |
| ห้วยหลวง                     |                   | 136                       | 136                       | 129                        | 44                 | 33        | 61                 | 45        | 55                       | 40        | 42                              | 0.00                            | 0.41          |
| น้ำอูน                       |                   | 780                       | 520                       | 475                        | 212                | 41        | 216                | 42        | 171                      | 33        | 36                              | 0.00                            | 0.00          |
| น้ำพุง*                      |                   | 200                       | 165                       | 157                        | 72                 | 43        | 73                 | 44        | 65                       | 39        | 41                              | 0.00                            | 0.15          |
| อุบลรัตน์*                   |                   | 181                       | 164                       | 127                        | 106                | 65        | 58                 | 36        | 21                       | 13        | 17                              | 0.05                            | 0.30          |
| อุบลรัตน์*                   |                   | 4,640                     | 2,431                     | 1,850                      | 1,137              | 47        | 849                | 35        | 268                      | 11        | 14                              | 0.00                            | 4.07          |
| ลำปาว                        |                   | 2,450                     | 1,980                     | 1,880                      | 662                | 33        | 842                | 43        | 742                      | 37        | 39                              | 0.00                            | 7.32          |
| ลำตะคอง                      |                   | 445                       | 314                       | 292                        | 205                | 65        | 210                | 67        | 188                      | 60        | 64                              | 0.03                            | 1.12          |
| ลำพระเพลิง                   |                   | 242                       | 155                       | 154                        | 107                | 69        | 89                 | 58        | 88                       | 57        | 57                              | 0.00                            | 1.10          |
| มูลบน                        |                   | 350                       | 141                       | 134                        | 92                 | 65        | 90                 | 64        | 83                       | 59        | 62                              | 0.00                            | 0.67          |
| ลำแซะ                        |                   | 325                       | 275                       | 268                        | 173                | 63        | 160                | 58        | 153                      | 56        | 57                              | 0.16                            | 0.90          |
| ลำน้ำระนอง                   |                   | 197                       | 121                       | 118                        | 99                 | 81        | 84                 | 70        | 81                       | 67        | 69                              | 0.00                            | 0.17          |
| สิรินธร*                     |                   | 1,966                     | 1,966                     | 1,135                      | 1,181              | 60        | 1,158              | 59        | 326                      | 17        | 29                              | 0.00                            | 0.00          |
| <b>ภาคกลาง</b>               |                   |                           |                           |                            |                    |           |                    |           |                          |           |                                 |                                 |               |
| ป่าสักชลสิทธิ์               |                   | 960                       | 960                       | 957                        | 375                | 39        | 258                | 27        | 255                      | 27        | 27                              | 0.08                            | 3.49          |
| ทับเสลา                      |                   | 190                       | 160                       | 143                        | 77                 | 48        | 94                 | 59        | 77                       | 48        | 54                              | 0.00                            | 0.14          |
| กระเสียว                     |                   | 390                       | 299                       | 259                        | 202                | 68        | 185                | 62        | 145                      | 49        | 56                              | 0.24                            | 1.92          |
| <b>ภาคตะวันตก</b>            |                   |                           |                           |                            |                    |           |                    |           |                          |           |                                 |                                 |               |
| ศรีนครินทร์*                 |                   | 18,770                    | 17,745                    | 7,480                      | 14,970             | 84        | 13,881             | 78        | 3,616                    | 20        | 48                              | 1.22                            | 20.06         |
| วชิราลงกรณ*                  |                   | 11,000                    | 8,860                     | 5,848                      | 5,483              | 62        | 4,436              | 50        | 1,424                    | 16        | 24                              | 0.32                            | 12.08         |
| <b>ภาคตะวันออก</b>           |                   |                           |                           |                            |                    |           |                    |           |                          |           |                                 |                                 |               |
| ขุนด่านปราการชล              |                   | 225                       | 224                       | 219                        | 65                 | 29        | 62                 | 28        | 58                       | 26        | 26                              | 0.00                            | 1.07          |
| คลองสียัด                    |                   | 450                       | 420                       | 390                        | 71                 | 17        | 119                | 28        | 89                       | 21        | 23                              | 0.80                            | 1.90          |
| บางพระ                       |                   | 127                       | 117                       | 105                        | 92                 | 79        | 69                 | 59        | 57                       | 48        | 54                              | 0.00                            | 0.46          |
| หนองปลาไหล                   |                   | 206                       | 164                       | 150                        | 120                | 73        | 91                 | 56        | 78                       | 48        | 52                              | 0.15                            | 0.98          |
| ประแสร์                      |                   | 322                       | 295                       | 275                        | 206                | 70        | 206                | 70        | 186                      | 63        | 68                              | 0.00                            | 0.51          |
| นฤปดินทรจินดา                |                   | 338                       | 295                       | 281                        | 73                 | 25        | 81                 | 27        | 67                       | 23        | 24                              | 0.00                            | 0.75          |
| <b>ภาคใต้</b>                |                   |                           |                           |                            |                    |           |                    |           |                          |           |                                 |                                 |               |
| แก่งกระจาน                   |                   | 900                       | 710                       | 645                        | 403                | 57        | 335                | 47        | 270                      | 38        | 42                              | 0.75                            | 3.46          |
| ปราณบุรี                     |                   | 490                       | 391                       | 373                        | 237                | 61        | 117                | 30        | 100                      | 25        | 27                              | 0.06                            | 2.27          |
| รัชชประภา*                   |                   | 6,144                     | 5,639                     | 4,287                      | 3,470              | 62        | 3,328              | 59        | 1,977                    | 35        | 46                              | 2.02                            | 8.07          |
| บางกลาง*                     |                   | 1,590                     | 1,454                     | 1,178                      | 1,175              | 81        | 1,224              | 84        | 948                      | 65        | 80                              | 3.16                            | 5.03          |
| <b>รวมทั้งประเทศ</b>         |                   | <b>77,891</b>             | <b>70,926</b>             | <b>47,389</b>              | <b>41,570</b>      | <b>59</b> | <b>42,346</b>      | <b>60</b> | <b>18,809</b>            | <b>27</b> | <b>40</b>                       | <b>11.86</b>                    | <b>130.48</b> |



# ปริมาณน้ำใช้การในอ่างเก็บน้ำขนาดใหญ่ วันที่ 23 เมษายน 2566

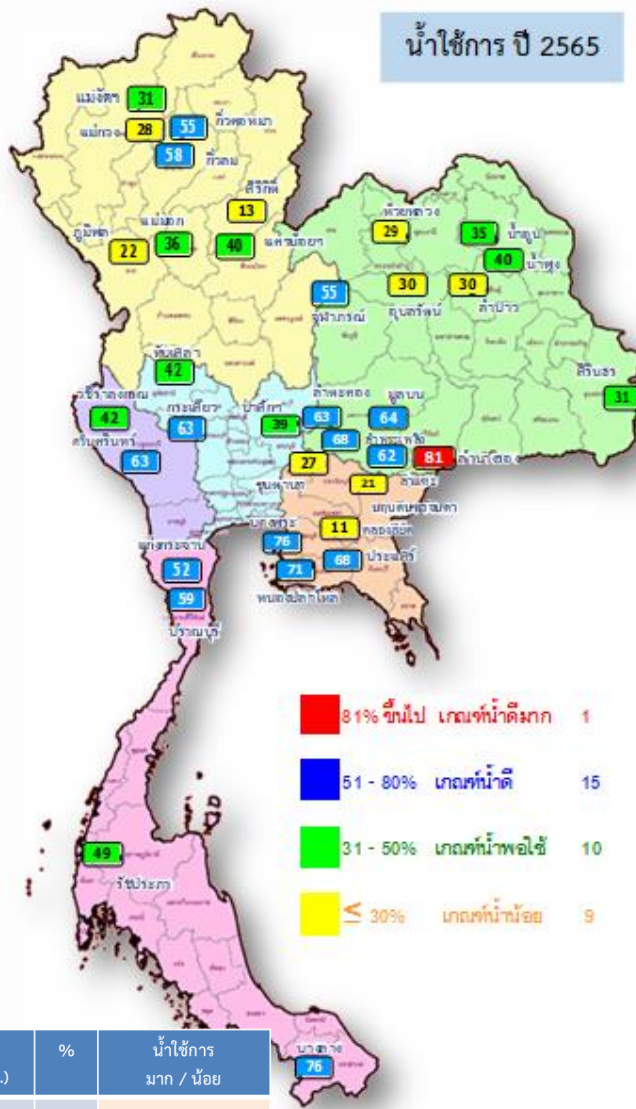
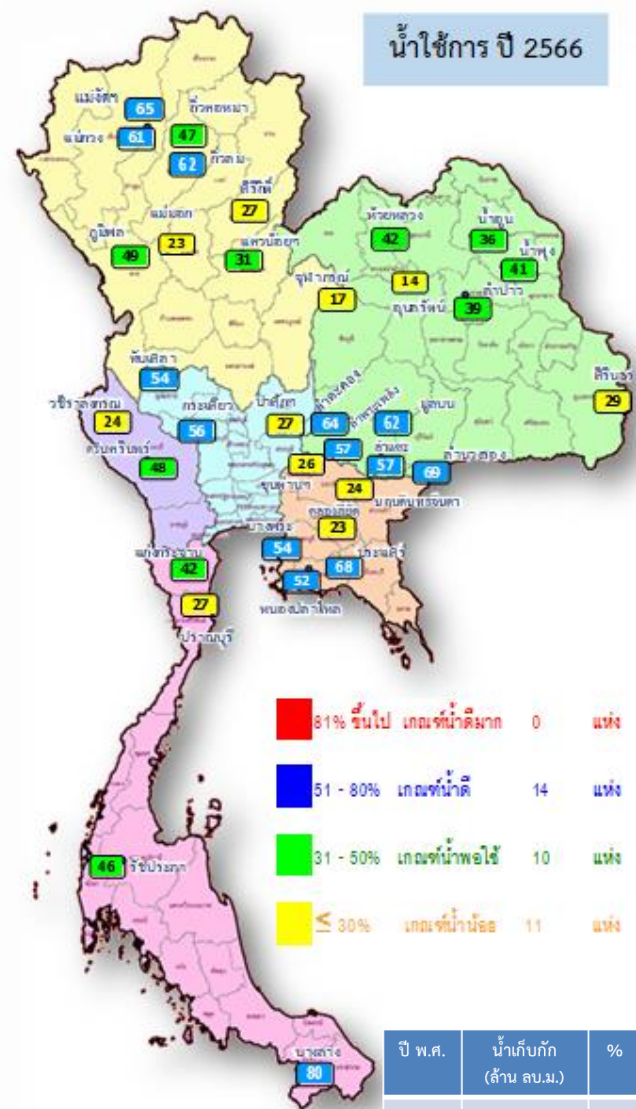

| ปี พ.ศ. | น้ำเก็บกัก (ล้าน ลบ.ม.) | %  | น้ำใช้การ (ล้าน ลบ.ม.) | %  | น้ำใช้การ มาก / น้อย |
|---------|-------------------------|----|------------------------|----|----------------------|
| 2566    | 42,346                  | 60 | 18,809                 | 40 | มากกว่าปีที่แล้ว     |
| 2565    | 41,572                  | 59 | 18,030                 | 38 | 779                  |

| ภาค<br>อ่างเก็บน้ำเขื่อน     | ความจุ<br>ที่ รนส.<br>(ล้าน ม.³) | ความจุ<br>ที่ รนค.<br>(ล้าน ม.³) | ความจุ<br>น้ำใช้การ<br>(ล้าน ม.³) | ณ วันที่              |           |                       |           |                             |             | ปริมาณน้ำ<br>ไหลลง<br>วันนี้<br>(ล้าน ม.³) | ปริมาณน้ำ<br>ระบาย<br>วันนี้<br>(ล้าน ม.³) |
|------------------------------|----------------------------------|----------------------------------|-----------------------------------|-----------------------|-----------|-----------------------|-----------|-----------------------------|-------------|--|--|
|                              |                                  |                                  |                                   | ปี 2565               |           | ปี 2566               |           |                             |             |  |  |
|                              |                                  |                                  |                                   | ปริมาตร<br>(ล้าน ม.³) | %<br>รนค. | ปริมาตร<br>(ล้าน ม.³) | %<br>รนค. | ปริมาตรใช้การ<br>(ล้าน ม.³) | %<br>ใช้การ |  |  |
| <b>ภาคเหนือ</b>              |                                  |                                  |                                   |                       |           |                       |           |                             |             |  |  |
| ภูมิพล*                      | 13,462                           | 13,462                           | 9,662                             | 5,934                 | 44        | 8,494                 | 63        | 4,694                       | 49          | 0.00                                       | 26.00                                      |
| สิริกิติ์*                   | 10,508                           | 9,510                            | 6,660                             | 3,741                 | 39        | 4,627                 | 49        | 1,777                       | 27          | 2.02                                       | 17.17                                      |
| แม่จันทน์*                   | 323                              | 265                              | 253                               | 92                    | 35        | 177                   | 67        | 165                         | 65          | 0.00                                       | 1.35                                       |
| แม่จันทน์*                   | 295                              | 263                              | 249                               | 84                    | 32        | 166                   | 63        | 152                         | 61          | 0.05                                       | 0.82                                       |
| กิ่วลม                       | 106                              | 106                              | 103                               | 63                    | 60        | 67                    | 63        | 64                          | 62          | 0.75                                       | 1.83                                       |
| กิ่วคอหมา                    | 209                              | 170                              | 164                               | 96                    | 56        | 83                    | 49        | 77                          | 47          | 0.00                                       | 0.56                                       |
| แควน้อยบำรุงแดน              | 1,080                            | 939                              | 896                               | 402                   | 43        | 317                   | 34        | 274                         | 31          | 0.00                                       | 4.32                                       |
| แม่มอก                       | 110                              | 110                              | 94                                | 50                    | 45        | 38                    | 34        | 22                          | 23          | 0.00                                       | 0.05                                       |
| <b>ภาคตะวันออกเฉียงเหนือ</b> |                                  |                                  |                                   |                       |           |                       |           |                             |             |  |  |
| ห้วยหลวง                     | 136                              | 136                              | 129                               | 44                    | 33        | 61                    | 45        | 55                          | 42          | 0.00                                       | 0.41                                       |
| น้ำอูน                       | 780                              | 520                              | 475                               | 212                   | 41        | 216                   | 42        | 171                         | 36          | 0.00                                       | 0.00                                       |
| น้ำพุง*                      | 200                              | 165                              | 157                               | 72                    | 43        | 73                    | 44        | 65                          | 41          | 0.00                                       | 0.15                                       |
| จุฬารัตน์*                   | 181                              | 164                              | 127                               | 106                   | 65        | 58                    | 36        | 21                          | 17          | 0.05                                       | 0.30                                       |
| อุบลรัตน์*                   | 4,640                            | 2,431                            | 1,850                             | 1,137                 | 47        | 849                   | 35        | 268                         | 14          | 0.00                                       | 4.07                                       |
| ลำปาว                        | 2,450                            | 1,980                            | 1,880                             | 662                   | 33        | 842                   | 43        | 742                         | 39          | 0.00                                       | 7.32                                       |
| ลำตะคอง                      | 445                              | 314                              | 292                               | 205                   | 65        | 210                   | 67        | 188                         | 64          | 0.03                                       | 1.12                                       |
| ลำพระเพลิง                   | 242                              | 155                              | 154                               | 107                   | 69        | 89                    | 58        | 88                          | 57          | 0.00                                       | 1.10                                       |
| มูลบน                        | 350                              | 141                              | 134                               | 92                    | 65        | 90                    | 64        | 83                          | 62          | 0.00                                       | 0.67                                       |
| ลำแจะ                        | 325                              | 275                              | 268                               | 173                   | 63        | 160                   | 58        | 153                         | 57          | 0.16                                       | 0.90                                       |
| ลำนางรือง                    | 197                              | 121                              | 118                               | 99                    | 81        | 84                    | 70        | 81                          | 69          | 0.00                                       | 0.17                                       |
| สิรินธร*                     | 1,966                            | 1,966                            | 1,135                             | 1,181                 | 60        | 1,158                 | 59        | 326                         | 29          | 0.00                                       | 0.00                                       |
| <b>ภาคกลาง</b>               |                                  |                                  |                                   |                       |           |                       |           |                             |             |  |  |
| ป่าสักชลสิทธิ์               | 960                              | 960                              | 957                               | 375                   | 39        | 258                   | 27        | 255                         | 27          | 0.08                                       | 3.49                                       |
| ทับเสลา                      | 190                              | 160                              | 143                               | 77                    | 48        | 94                    | 59        | 77                          | 54          | 0.00                                       | 0.14                                       |
| กระเสียว                     | 390                              | 299                              | 259                               | 202                   | 68        | 185                   | 62        | 145                         | 56          | 0.24                                       | 1.92                                       |
| <b>ภาคตะวันตก</b>            |                                  |                                  |                                   |                       |           |                       |           |                             |             |  |  |
| ศรีนครินทร์*                 | 18,770                           | 17,745                           | 7,480                             | 14,970                | 84        | 13,881                | 78        | 3,616                       | 48          | 1.22                                       | 20.06                                      |
| วชิราลงกรณ์*                 | 11,000                           | 8,860                            | 5,848                             | 5,483                 | 62        | 4,436                 | 50        | 1,424                       | 24          | 0.32                                       | 12.08                                      |
| <b>ภาคตะวันออก</b>           |                                  |                                  |                                   |                       |           |                       |           |                             |             |  |  |
| ขุนด่านปราการชล              | 225                              | 224                              | 219                               | 65                    | 29        | 62                    | 28        | 58                          | 26          | 0.00                                       | 1.07                                       |
| คลองสิียด                    | 450                              | 420                              | 390                               | 71                    | 17        | 119                   | 28        | 89                          | 23          | 0.80                                       | 1.90                                       |
| บางพระ                       | 127                              | 117                              | 105                               | 92                    | 79        | 69                    | 59        | 57                          | 54          | 0.00                                       | 0.46                                       |
| หนองปลาไหล                   | 206                              | 164                              | 150                               | 120                   | 73        | 91                    | 56        | 78                          | 52          | 0.15                                       | 0.98                                       |
| ประแสร์                      | 322                              | 295                              | 275                               | 206                   | 70        | 206                   | 70        | 186                         | 68          | 0.00                                       | 0.51                                       |
| นฤปดินทรจินดา                | 338                              | 295                              | 281                               | 73                    | 25        | 81                    | 27        | 67                          | 24          | 0.00                                       | 0.75                                       |
| <b>ภาคใต้</b>                |                                  |                                  |                                   |                       |           |                       |           |                             |             |  |  |
| แก่งกระจาน                   | 900                              | 710                              | 645                               | 403                   | 57        | 335                   | 47        | 270                         | 42          | 0.75                                       | 3.46                                       |
| ปราณบุรี                     | 490                              | 391                              | 373                               | 237                   | 61        | 117                   | 30        | 100                         | 27          | 0.06                                       | 2.27                                       |
| รัชชประภา*                   | 6,144                            | 5,639                            | 4,287                             | 3,470                 | 62        | 3,328                 | 59        | 1,977                       | 46          | 2.02                                       | 8.07                                       |
| บางกลาง*                     | 1,590                            | 1,454                            | 1,178                             | 1,175                 | 81        | 1,224                 | 84        | 948                         | 80          | 3.16                                       | 5.03                                       |
| <b>รวมทั้งประเทศ</b>         | <b>80,106</b>                    | <b>70,926</b>                    | <b>47,389</b>                     | <b>41,570</b>         | <b>59</b> | <b>42,346</b>         | <b>60</b> | <b>18,809</b>               | <b>40</b>   | <b>11.86</b>                               | <b>130.48</b>                              |



# สถานการณ์น้ำในอ่างเก็บน้ำขนาดกลาง วันที่ 23 เมษายน 2566

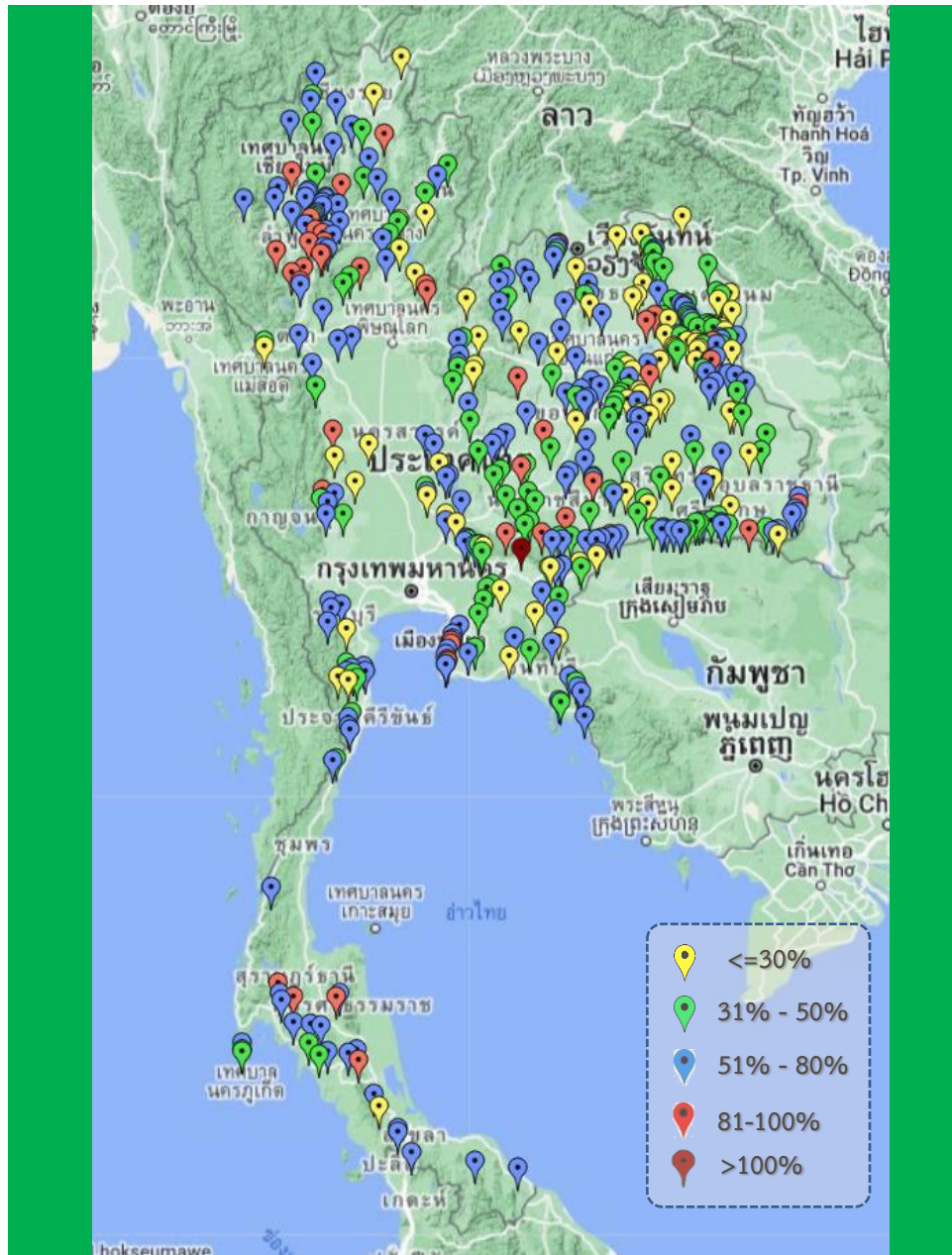

| ภาค                | ปริมาณน้ำอ่างเก็บน้ำขนาดกลาง จำนวน 435 แห่ง |              |              |              |           |                     |           |                     |           |
|--------------------|---|--------------|--------------|--------------|-----------|---------------------|-----------|---------------------|-----------|
|                    | จำนวนอ่าง                                   | ความจุ       | ใช้การ       | ปี 2565      | % รนค.    | ปี 2566             | % รนค.    | ใช้การปี 2566       | % ใช้การ  |
| เหนือ              | 80  | 1,083        | 992          | 565          | 52        | 570                 | 53        | 479                 | 48        |
| ตะวันออกเฉียงเหนือ | 226   | 2,061        | 1,892        | 1,179        | 57        | 1,034               | 50        | 867                 | 46        |
| กลาง               | 27  | 419          | 393          | 229          | 55        | 159                 | 38        | 134                 | 34        |
| ตะวันตก            | 8   | 164          | 152          | 132          | 81        | 101                 | 62        | 90                  | 59        |
| ตะวันออก           | 52  | 1,006        | 949          | 611          | 61        | 482                 | 48        | 426                 | 45        |
| ใต้                | 42  | 679          | 626          | 556          | 82        | 411                 | 61        | 358                 | 57        |
| <b>รวม</b>         | <b>435</b>                                  | <b>5,411</b> | <b>5,004</b> | <b>3,272</b> | <b>60</b> | <b><u>2,757</u></b> | <b>51</b> | <b><u>2,353</u></b> | <b>47</b> |

| สรุปอ่างขนาดกลางที่มีปริมาตรในช่วง ≤30%, >30 - 50% ,>50-80%, >80-100% และ >100% |           |            |            |           |          |
|---|-----------|------------|------------|-----------|----------|
| ภาค   | ≤30%      | >30-50%    | >50-80%    | >80-100%  | >100%    |
| เหนือ   | 7         | 14         | 41         | 18        | 0        |
| ตอน.  | 49        | 76         | 84         | 17        | 0        |
| ตะวันออก  | 8         | 15         | 24         | 4         | 1        |
| กลาง  | 10        | 6          | 10         | 1         | 0        |
| ตะวันตก   | 0         | 2          | 6          | 0         | 0        |
| ใต้   | 4         | 9          | 25         | 4         | 0        |
| <b>รวม</b>  | <b>78</b> | <b>122</b> | <b>190</b> | <b>44</b> | <b>1</b> |
| <b>รวมทั้งหมด 435 แห่ง</b>  |           |            |            |           |          |



# ปริมาณน้ำในอ่างเก็บน้ำขนาดใหญ่และขนาดกลาง วันที่ 23 เมษายน 2566



| ภาค             | ขนาดใหญ่  |               |               |                | ขนาดกลาง   |              |              |                | รวมอ่างขนาดใหญ่และกลาง |               |               |           |               |           | รับน้ำได้อีก  | เปรียบเทียบปี 65 กับ 66 |          |   |
|-----------------|-----------|---------------|---------------|----------------|------------|--------------|--------------|----------------|------------------------|---------------|---------------|-----------|---------------|-----------|---------------|-------------------------|----------|---|
|                 | จำนวน     | ความจุ        | ปี 2566       | % ความจุ อ่างฯ | จำนวน      | ความจุ       | ปี 2566      | % ความจุ อ่างฯ | จำนวน                  | ความจุ        | ปี2565        |           | ปี2566        |           |               | ปริมาณ                  | ปริมาณ   | % |
|                 |           |               |               |                |            |              |              |                |                        |               | ปริมาณ        | %         | ปริมาณ        | %         |               |                         |          |   |
| เหนือ           | 8         | 24,825        | 13,968        | 56             | 80         | 1,083        | 570          | 53             | 88                     | 25,908        | 11,026        | 43        | 14,538        | 56        | 11,370        | 3,512                   | 32       |   |
| ตอน.            | 12        | 8,368         | 3,891         | 46             | 226        | 2,061        | 1,034        | 50             | 238                    | 10,429        | 5,269         | 51        | 4,925         | 47        | 5,504         | -344                    | -7       |   |
| กลาง            | 3         | 1,419         | 537           | 38             | 27         | 419          | 159          | 38             | 30                     | 1,838         | 882           | 48        | 696           | 38        | 1,142         | -186                    | -21      |   |
| ตะวันตก         | 2         | 26,605        | 18,316        | 69             | 8          | 164          | 101          | 62             | 10                     | 26,769        | 20,585        | 77        | 18,417        | 69        | 8,351         | -2,168                  | -11      |   |
| ตะวันออก        | 6         | 1,515         | 629           | 41             | 52         | 1,006        | 482          | 48             | 58                     | 2,520         | 1,238         | 49        | 1,111         | 44        | 1,410         | -127                    | -10      |   |
| ใต้             | 4         | 8,194         | 5,005         | 61             | 42         | 679          | 411          | 60             | 46                     | 8,874         | 5,843         | 66        | 5,416         | 61        | 3,457         | -427                    | -7       |   |
| <b>รวม</b>      | <b>35</b> | <b>70,926</b> | <b>42,346</b> | <b>60</b>      | <b>435</b> | <b>5,411</b> | <b>2,757</b> | <b>51</b>      | <b>470</b>             | <b>76,337</b> | <b>44,844</b> | <b>59</b> | <b>45,103</b> | <b>59</b> | <b>31,234</b> | <b>259</b>              | <b>1</b> |   |
| ปริมาณน้ำใช้การ |           | 47,384        | <u>18,809</u> | 40             |            | 5,004        | <u>2,353</u> | 47             |                        | 52,388        | <u>20,895</u> | 40        | <u>21,162</u> | 40        |               |                         |          |   |

สามารถรับน้ำได้อีก **31,234** ล้าน ลบ.ม. (41%)

%น้ำใช้การ=(ปริมาณน้ำใช้การ/ความจุอ่างน้ำใช้การ)\*100



# ปริมาณน้ำใช้การ อ่างเก็บน้ำขนาดใหญ่และขนาดกลาง



## ภาคเหนือ



## ภาคตะวันตก

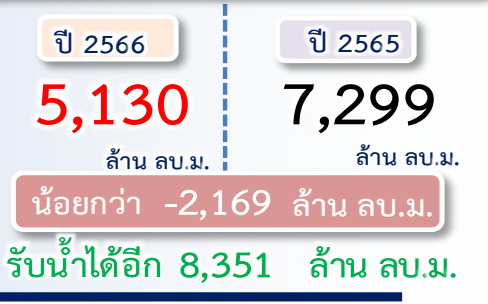

## ภาคใต้

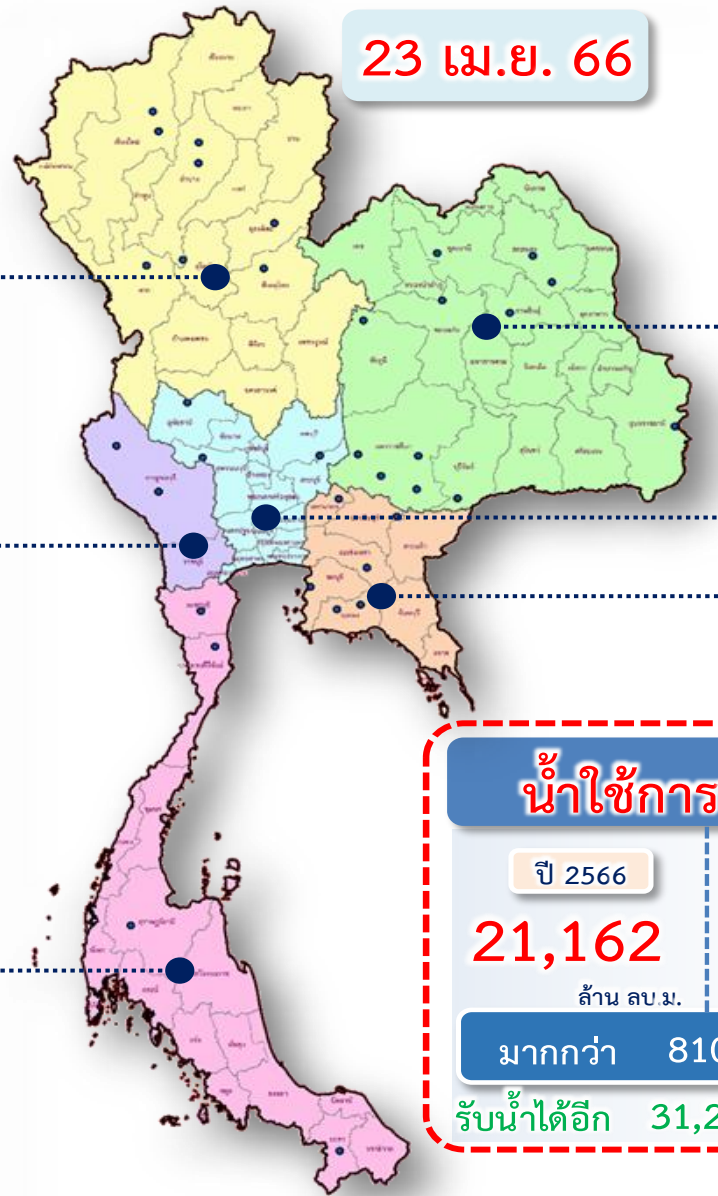

23 เม.ย. 66

## ภาคตะวันออกเฉียงเหนือ



## ภาคกลาง



## ภาคตะวันออก



# กราฟเปรียบเทียบปริมาณน้ำใช้การในอ่างเก็บน้ำขนาดใหญ่และขนาดกลาง ตั้งแต่ปี 2553 ถึง ปี 2566

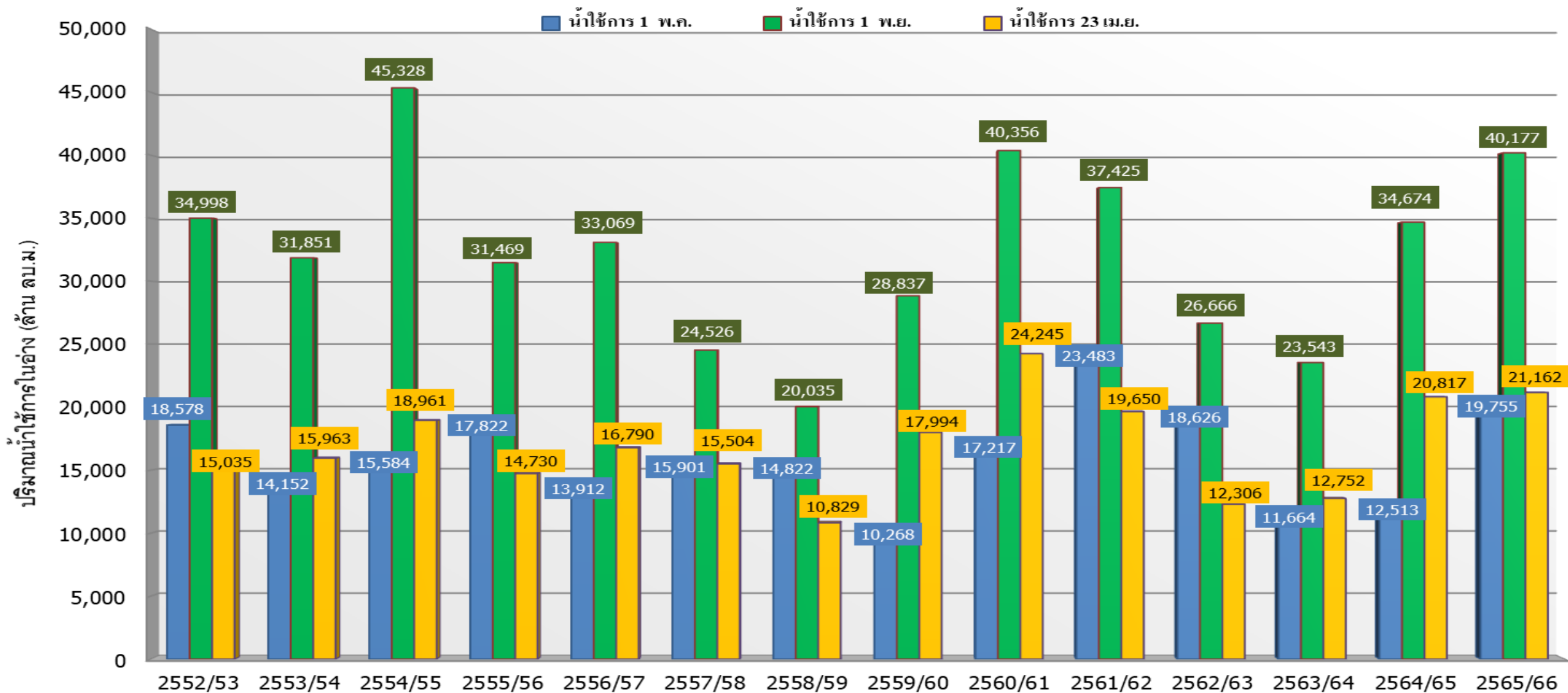

| ปี 25 (1)/(2)            | 2552/53 | 2553/54 | 2554/55 | 2555/56 | 2556/57 | 2557/58 | 2558/59 | 2559/60 | 2560/61 | 2561/62 | 2562/63 | 2563/64 | 2564/65 | 2565/66 |
|--------------------------|---------|---------|---------|---------|---------|---------|---------|---------|---------|---------|---------|---------|---------|---------|
| (1) ■ น้ำใช้การ 1 พ.ค.   | 18,578  | 14,152  | 15,584  | 17,822  | 13,912  | 15,901  | 14,822  | 10,268  | 17,217  | 23,483  | 18,626  | 11,664  | 12,513  | 19,755  |
| (1) ■ น้ำใช้การ 1 พ.ย.   | 34,998  | 31,851  | 45,328  | 31,469  | 33,069  | 24,526  | 20,035  | 28,837  | 40,356  | 37,425  | 26,666  | 23,543  | 34,674  | 40,177  |
| (2) ■ น้ำใช้การ 23 เม.ย. | 15,035  | 15,963  | 18,961  | 14,730  | 16,790  | 15,504  | 10,829  | 17,994  | 24,245  | 19,650  | 12,306  | 12,752  | 20,817  | 21,162  |



# กราฟเปรียบเทียบปริมาณน้ำใช้การในลุ่มน้ำเจ้าพระยา (ภูมิพล สิริกิติ์ แควน้อยฯ ป่าสักฯ) ปี 2536และตั้งแต่ปี 2553 ถึง ปี 2566

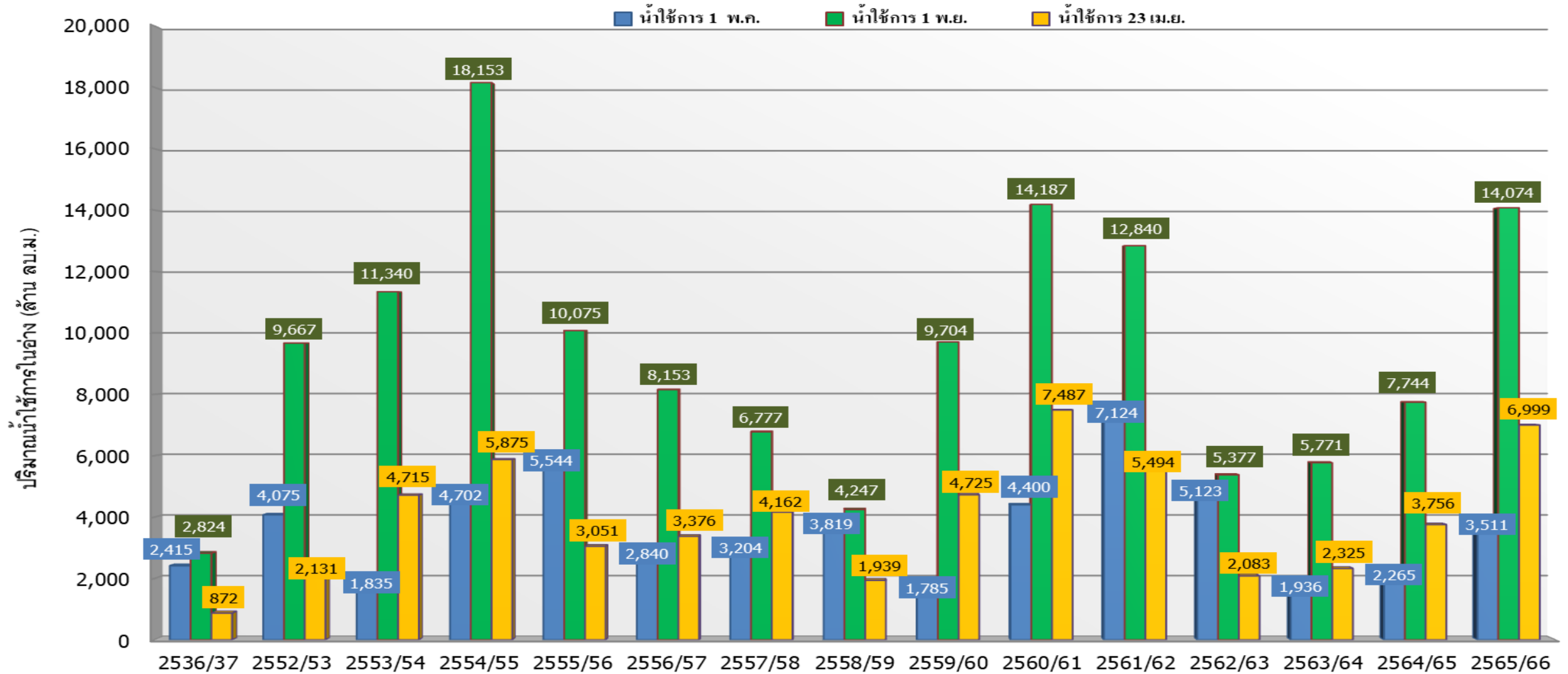

| ปี 25 (1)/(2)          | 2536/37 | 2552/53 | 2553/54 | 2554/55 | 2555/56 | 2556/57 | 2557/58 | 2558/59 | 2559/60 | 2560/61 | 2561/62 | 2562/63 | 2563/64 | 2564/65 | 2565/66 |
|------------------------|---------|---------|---------|---------|---------|---------|---------|---------|---------|---------|---------|---------|---------|---------|---------|
| (1) น้ำใช้การ 1 พ.ค.   | 2,415   | 4,075   | 1,835   | 4,702   | 5,544   | 2,840   | 3,204   | 3,819   | 1,785   | 4,400   | 7,124   | 5,123   | 1,936   | 2,265   | 3,511   |
| (1) น้ำใช้การ 1 พ.ย.   | 2,824   | 9,667   | 11,340  | 18,153  | 10,075  | 8,153   | 6,777   | 4,247   | 9,704   | 14,187  | 12,840  | 5,377   | 5,771   | 7,744   | 14,074  |
| (2) น้ำใช้การ 23 เม.ย. | 872     | 2,131   | 4,715   | 5,875   | 3,051   | 3,376   | 4,162   | 1,939   | 4,725   | 7,487   | 5,494   | 2,083   | 2,325   | 3,756   | 6,999   |





# ติดตามปริมาณน้ำไหลลงและปริมาณน้ำระบาย วันที่ 23 เมษายน 2566

อ่างเก็บน้ำ  
ขนาดใหญ่  
ทั่วประเทศ  
35 แห่ง

เก็บกัก 59,399 ล้าน ลบ.ม.  
ใช้การ 35,862 ล้าน ลบ.ม.  
1 พ.ย.65



ต้นฤดูแล้ง ปี 2565/66

| สะสม 1-30 พ.ย.65 |          |
|------------------|----------|
| ↓ ไหลลง          | 2,415.55 |
| → ระบาย          | 2,541.89 |

เก็บกัก 58,873 ล้าน ลบ.ม.  
ใช้การ 35,336 ล้าน ลบ.ม.  
1 ธ.ค.65



| สะสม 1-31 ธ.ค.65 |          |
|------------------|----------|
| ↓ ไหลลง          | 1,678.21 |
| → ระบาย          | 3,039.86 |

เก็บกัก 56,890 ล้าน ลบ.ม.  
ใช้การ 33,353 ล้าน ลบ.ม.  
1 ม.ค.66



| สะสม 1-31 ม.ค.66 |          |
|------------------|----------|
| ↓ ไหลลง          | 995.94   |
| → ระบาย          | 3,892.93 |

เก็บกัก 53,382 ล้าน ลบ.ม.  
ใช้การ 29,845 ล้าน ลบ.ม.  
1 ก.พ.66



| สะสม 1-28 ก.พ.66 |          |
|------------------|----------|
| ↓ ไหลลง          | 787.92   |
| → ระบาย          | 3,929.71 |

เก็บกัก 49,650 ล้าน ลบ.ม.  
ใช้การ 26,113 ล้าน ลบ.ม.  
1 มี.ค.66



| วันนี้ (23 เม.ย.66) |                   | สะสม (1พ.ย.-ปัจจุบัน) |
|---------------------|-------------------|-----------------------|
| ↓ ไหลลง             | 11.86             | 6,863.06              |
| → ระบาย             | 130.48            | 20,828.66             |
| ใช้การ              | 18,809 ล้าน ลบ.ม. |                       |

เก็บกัก 20,770 ล้าน ลบ.ม.  
ใช้การ 14,074 ล้าน ลบ.ม.  
1 พ.ย.65



ต้นฤดูแล้ง ปี 2565/66

| สะสม 1-30 พ.ย.65 |        |
|------------------|--------|
| ↓ ไหลลง          | 764.21 |
| → ระบาย          | 581.24 |

เก็บกัก 20,869 ล้าน ลบ.ม.  
ใช้การ 14,173 ล้าน ลบ.ม.  
1 ธ.ค.65



| สะสม 1-31 ธ.ค.65 |          |
|------------------|----------|
| ↓ ไหลลง          | 464.58   |
| → ระบาย          | 1,313.25 |

เก็บกัก 19,883 ล้าน ลบ.ม.  
ใช้การ 13,187 ล้าน ลบ.ม.  
1 ม.ค.66



| สะสม 1-31 ม.ค.66 |          |
|------------------|----------|
| ↓ ไหลลง          | 291.11   |
| → ระบาย          | 1,853.87 |

เก็บกัก 18,215 ล้าน ลบ.ม.  
ใช้การ 11,519 ล้าน ลบ.ม.  
1 ก.พ.66



| สะสม 1-28 ก.พ.66 |          |
|------------------|----------|
| ↓ ไหลลง          | 213.11   |
| → ระบาย          | 1,698.37 |

เก็บกัก 16,613 ล้าน ลบ.ม.  
ใช้การ 9,917 ล้าน ลบ.ม.  
1 มี.ค.66



| วันนี้ (23 เม.ย.66) |                  | สะสม (1พ.ย.-ปัจจุบัน) |
|---------------------|------------------|-----------------------|
| ↓ ไหลลง             | 2.10             | 1,945.33              |
| → ระบาย             | 50.98            | 8,351.23              |
| ใช้การ              | 6,999 ล้าน ลบ.ม. |                       |

4 เขื่อนหลัก  
ลุ่มเจ้าพระยา



# แนวโน้มสถานการณ์น้ำท่าในลำน้ำสายหลัก วันที่ 23 เม.ย. 2566

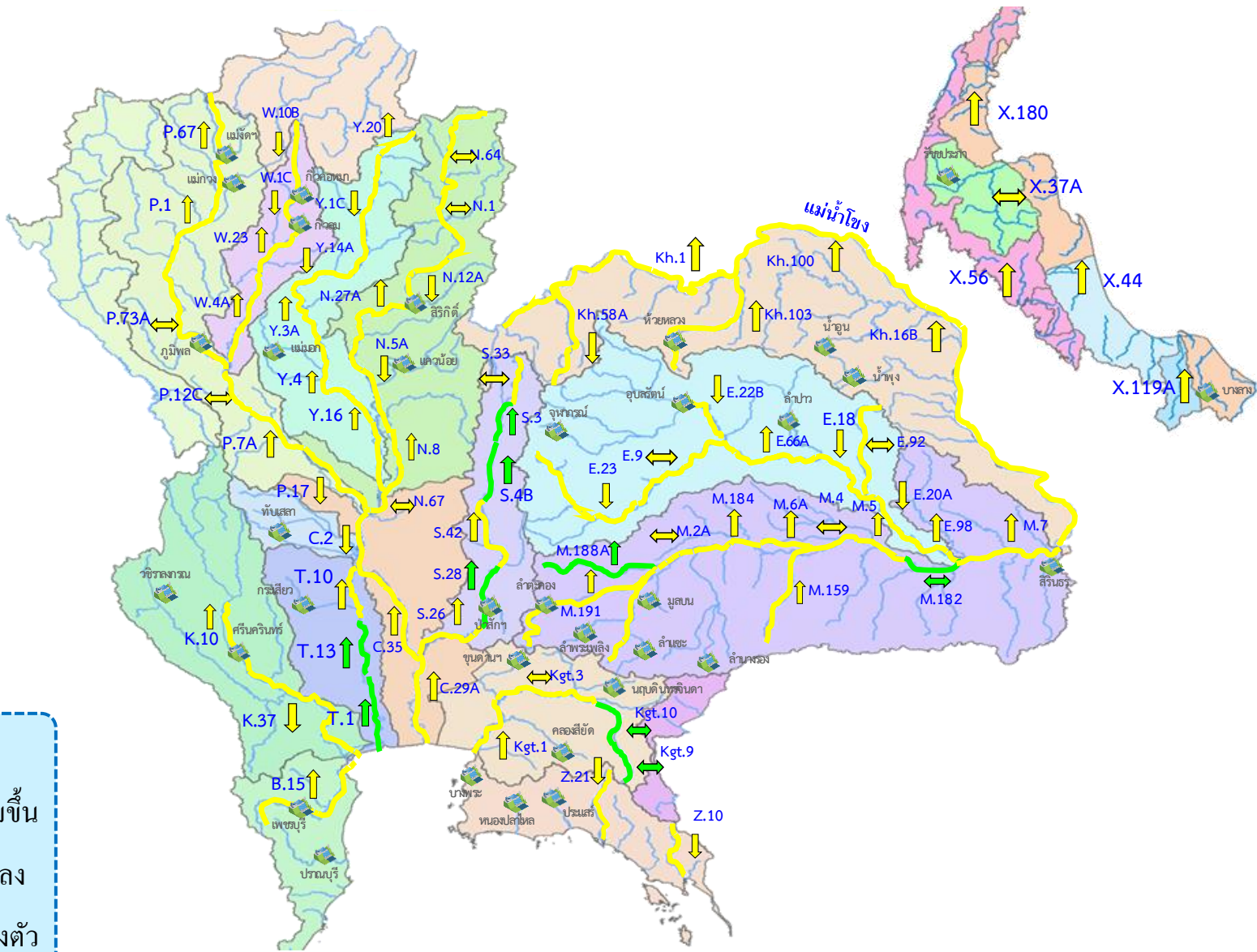

**แนวโน้ม**

- ↑ แนวโน้มเพิ่มขึ้น
- ↓ แนวโน้มลดลง
- ↔ แนวโน้มทรงตัว

**เกณฑ์สภาพน้ำท่า**

- น้ำมาก : สูงกว่า 81% ค่าความจุลำนํ้า
- น้ำดี : สูงกว่า 50.1 – 80 % ของความจุลำนํ้า
- น้ำปกติ : สูงกว่า 30.1%-50% ของความจุลำนํ้า
- น้ำน้อย : ต่ำกว่า 30% ของความจุลำนํ้า



---

# สถานการณ์ลุ่มน้ำเจ้าพระยา

# ปริมาณน้ำ 4 เขื่อนหลักกลุ่มน้ำเจ้าพระยา วันที่ 23 เมษายน 2566



| รวม 4 เขื่อน | ปริมาณน้ำทั้งหมด<br>(ล้าน ลบ.ม.) | น้ำใช้การ<br>(ล้าน ลบ.ม.) | รับน้ำได้อีก<br>(ล้าน ลบ.ม.) |
|--------------|----------------------------------|---------------------------|------------------------------|
| 23 เม.ย. 66  | 13,695 (55%)                     | 6,999 (39%)               | 11,176                       |
| 23 เม.ย. 65  | 10,452 (42%)                     | 3,756 (21%)               | 14,419                       |

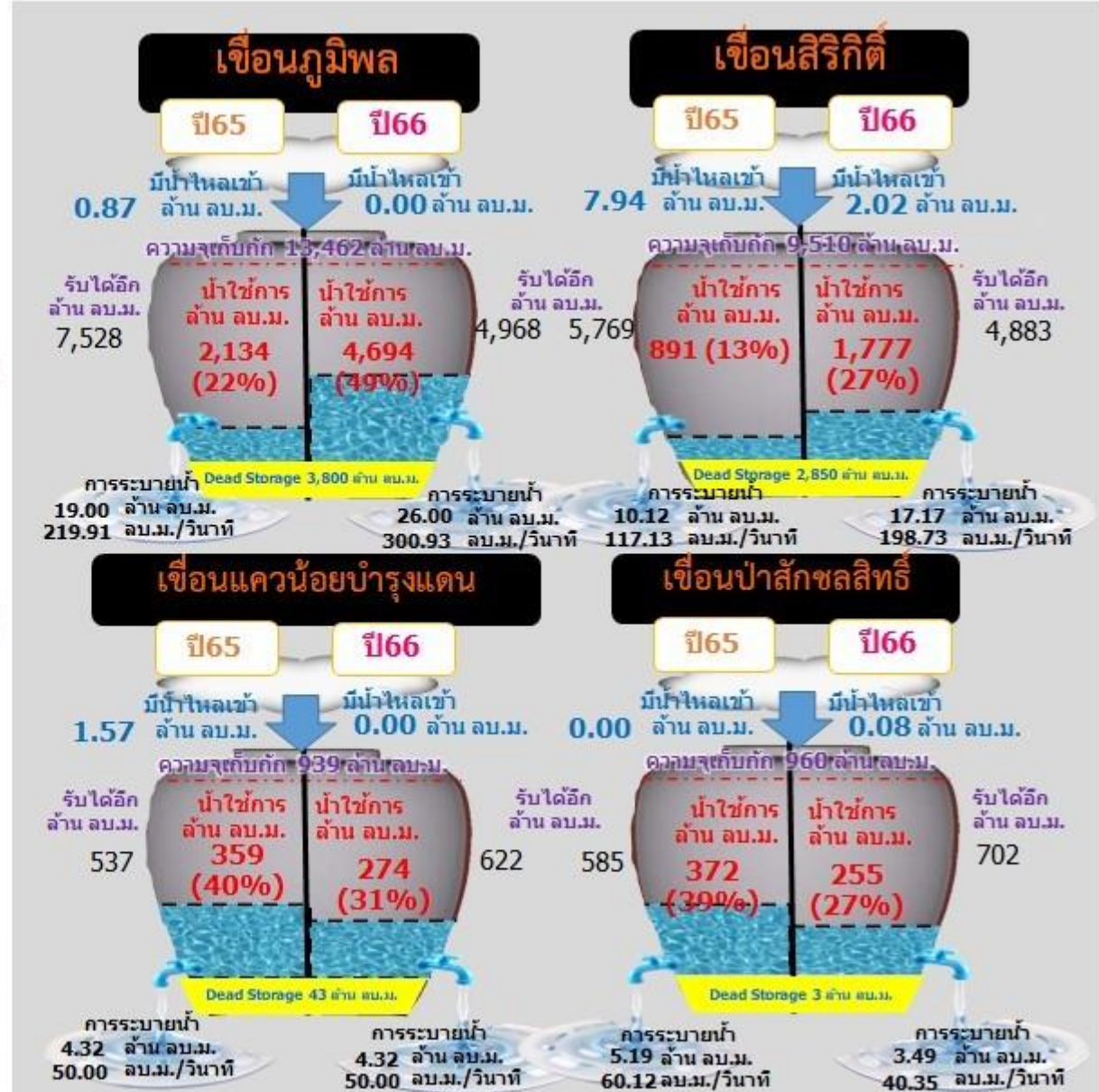

# สถานการณ์น้ำลุ่มน้ำเจ้าพระยา วันที่ 23 เม.ย 66 เวลา 06.00 น.

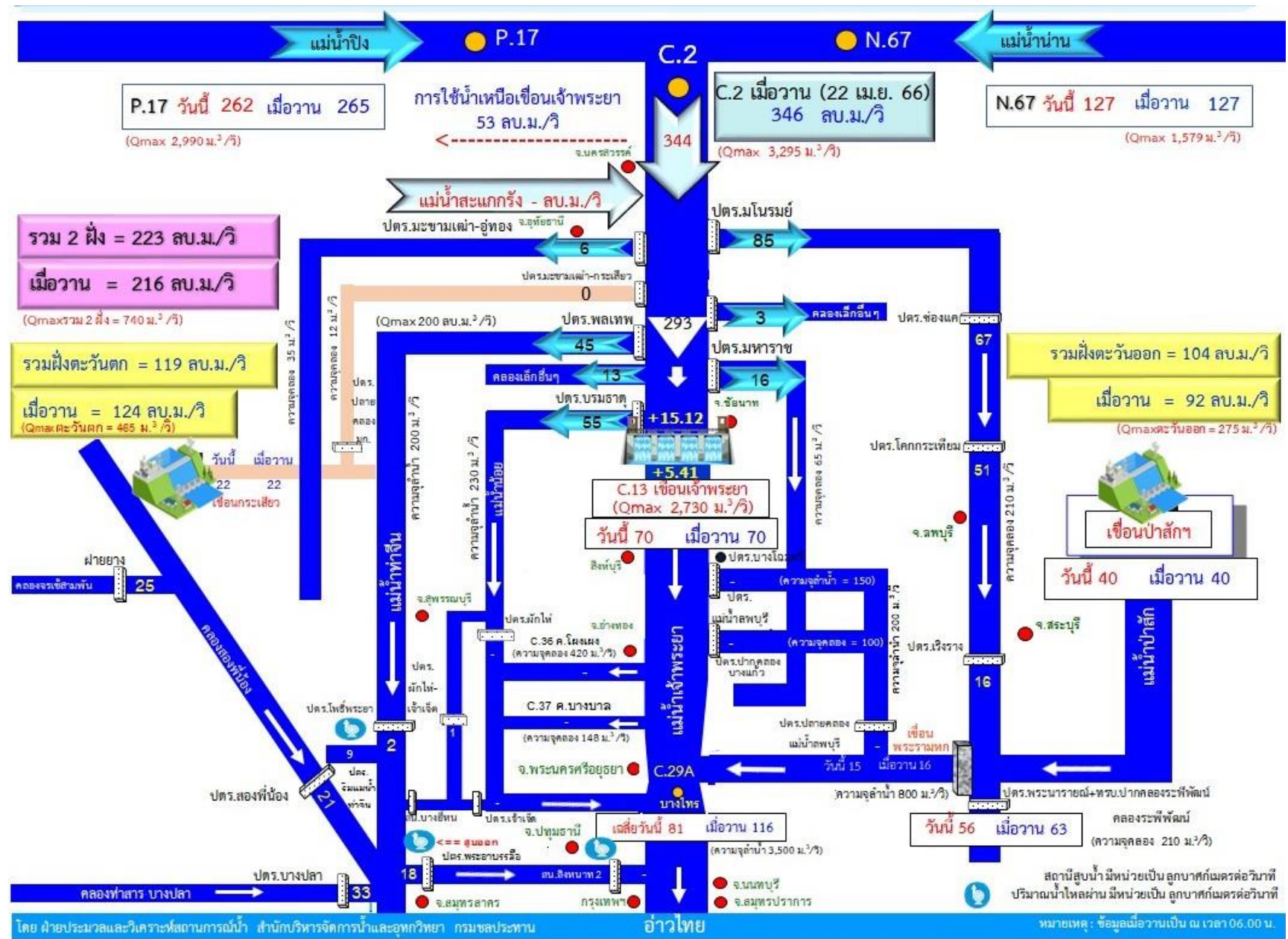



# แผน/ผล การบริหารจัดการน้ำฤดูแล้งปี 2565/66 ทั้งประเทศ (1 พ.ย.65 – 30 เม.ย.66)



## ปริมาณน้ำเก็บกักและใช้การทั่วประเทศ ณ วันที่ 23 เม.ย.66



### อ่างฯ ใหญ่

35 แห่ง

ปริมาณน้ำเก็บกัก 70,926 ล้าน ลบ.ม.  
ปริมาณน้ำใช้การ 47,389 ล้าน ลบ.ม.

ปริมาณน้ำเก็บกัก  
**42,346 (60%)**  
ปี 2565 = 41,570 ล้าน ลบ.ม.

ปริมาณน้ำใช้การ  
**18,809 (40%)**  
ปี 2565 = 18,028 ล้าน ลบ.ม. (ล้าน ลบ.ม.)



### อ่างฯ กลาง

435 แห่ง

ปริมาณน้ำเก็บกัก 5,410 ล้าน ลบ.ม.  
ปริมาณน้ำใช้การ 5,003 ล้าน ลบ.ม.

**2,757 (51%)**

**2,353 (47%)** (ล้าน ลบ.ม.)



### อ่างฯ เล็ก

1,060 แห่ง

ปริมาณน้ำเก็บกัก 387 ล้าน ลบ.ม.  
ปริมาณน้ำใช้การ 345 ล้าน ลบ.ม.

**242 (63%)**

**199 (58%)** (ล้าน ลบ.ม.)



### รวมทั้งหมด

1,530 แห่ง

ปริมาณน้ำเก็บกัก 76,723 ล้าน ลบ.ม.  
ปริมาณน้ำใช้การ 52,737 ล้าน ลบ.ม.

**45,345 (59%)**  
ปี 2565 = 44,754 ล้าน ลบ.ม.

**21,361 (41%)**  
ปี 2565 = 20,817 ล้าน ลบ.ม. (ล้าน ลบ.ม.)

ปริมาณน้ำต้นทุนฤดูแล้งปี 2565/66 จำนวน **43,740** ล้าน ลบ.ม. (แผนจัดสรรน้ำฤดูแล้ง 27,685 ล้าน ลบ.ม. / สำรองน้ำต้นทุนฤดูแล้ง 16,055 ล้าน ลบ.ม.)  
ปริมาณน้ำเก็บกักทั่วประเทศ (รวมอ่างใหญ่ อ่างกลาง อ่างเล็ก) ณ วันที่ 1 พ.ย.65 จำนวน **64,418** ล้าน ลบ.ม. (84%)

### ผลจัดสรรน้ำทั่วประเทศแยกรายกิจกรรม

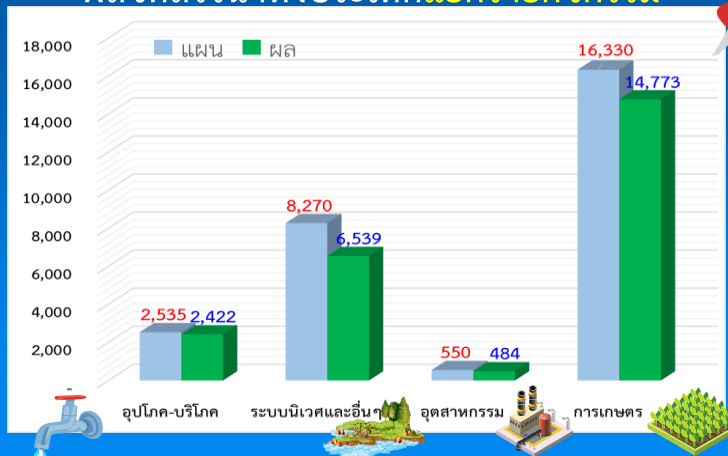

### แผนจัดสรรน้ำฤดูแล้ง ปี 2565/66 วันที่ 23 เม.ย.66



**แผนจัดสรรน้ำ** **27,685**  
(ล้าน ลบ.ม.)



**ผลจัดสรรน้ำ** **24,218** **88 %**  
(ล้าน ลบ.ม.)



**คงเหลือ** **3,467** **12 %**  
(ล้าน ลบ.ม.)

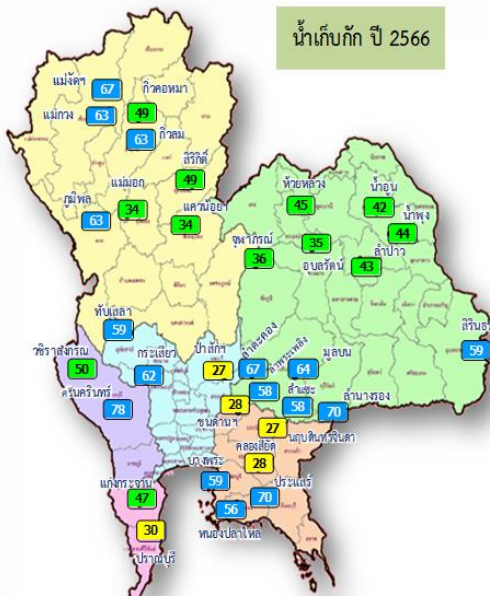

- อ่างเก็บน้ำขนาดใหญ่ 35 แห่ง
- 81% ขึ้นไป เกณฑ์น้ำดีมาก 1 แห่ง
- 51 - 80% เกณฑ์น้ำดี 17 แห่ง
- 31 - 50% เกณฑ์น้ำพอใช้ 12 แห่ง
- ≤30% เกณฑ์น้ำน้อย 5 แห่ง
- อ่างเก็บน้ำขนาดกลาง 435 แห่ง

ผลการเพาะปลูกข้าวนาปรัง 2565/66 (19 เม.ย.65)

|               |                     |              |
|---------------|---------------------|--------------|
| แผน           | เพาะปลูกแล้ว        | เก็บเกี่ยว   |
| 10.42 ล้านไร่ | 10.36 ล้านไร่ (99%) | 5.41 ล้านไร่ |



# แผน/ผล การบริหารจัดการน้ำฤดูแล้งปี 2565/66 **ลุ่มเจ้าพระยา** (1 พ.ย.65 – 30 เม.ย.66)

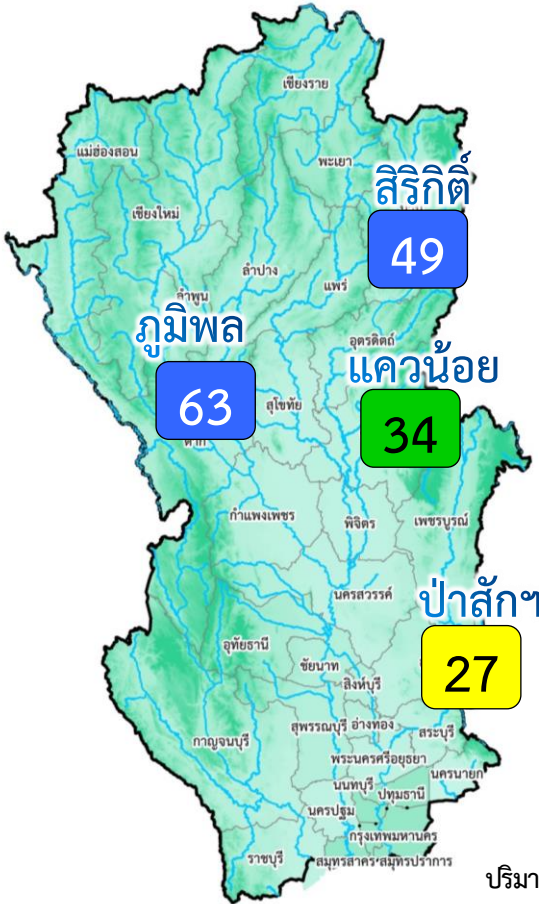

ปริมาณน้ำเก็บกัก ณ วันที่ 1 พ.ย.65  
จำนวน 20,770 ล้าน ลบ.ม. (84%)

ปริมาณน้ำต้นทุนปี 2565/66 จำนวน 14,074 ล้าน ลบ.ม.  
(แผนจัดสรรน้ำฤดูแล้ง 9,100 ล้าน ลบ.ม. /  
สำรองน้ำต้นฤดูฝน 5,474 ล้าน ลบ.ม.)

- อ่างเก็บน้ำขนาดใหญ่ 4 แห่ง
- 81% ขึ้นไป เกณฑ์น้ำดีมาก - แห่ง
- 51 - 80% เกณฑ์น้ำดี 2 แห่ง
- 31 - 50% เกณฑ์น้ำพอใช้ 1 แห่ง
- ≤30% เกณฑ์น้ำน้อย 1 แห่ง

ผลการเพาะปลูกข้าวนาปรัง 2565/66 (19 เม.ย.65)

|              |                    |              |
|--------------|--------------------|--------------|
| แผน          | เพาะปลูกแล้ว       | เก็บเกี่ยว   |
| 6.64 ล้านไร่ | 6.35 ล้านไร่ (96%) | 4.32 ล้านไร่ |

|  |                  | ปริมาณน้ำ 4 เขื่อนหลักเจ้าพระยา ณ วันที่ 23 เม.ย.66                     |  | (ล้าน ลบ.ม.)                                     |                                       |
|--|------------------|---|--|--|---------------------------------------|
|  | <b>กุ่มพิล</b>   | ปริมาณน้ำเก็บกัก 13,462 ล้าน ลบ.ม.<br>ปริมาณน้ำใช้การ 9,662 ล้าน ลบ.ม.  | <b>8,494 (63%)</b>                                 | <b>4,694 (49%)</b>                               | ไหลลงวันนี้ 0.00<br>ระบายวันนี้ 26.00 |
|  | <b>สิริกิติ์</b> | ปริมาณน้ำเก็บกัก 9,510 ล้าน ลบ.ม.<br>ปริมาณน้ำใช้การ 6,660 ล้าน ลบ.ม.   | <b>4,627 (49%)</b>                                 | <b>1,777 (27%)</b>                               | 2.02<br>17.17                         |
|  | <b>แควน้อย</b>   | ปริมาณน้ำเก็บกัก 939 ล้าน ลบ.ม.<br>ปริมาณน้ำใช้การ 896 ล้าน ลบ.ม.       | <b>317 (34%)</b>                                   | <b>274 (31%)</b>                                 | 0.00<br>4.32                          |
|  | <b>ป่าสัก</b>    | ปริมาณน้ำเก็บกัก 960 ล้าน ลบ.ม.<br>ปริมาณน้ำใช้การ 957 ล้าน ลบ.ม.       | <b>258 (27%)</b>                                   | <b>255 (27%)</b>                                 | 0.08<br>3.49                          |
|  | <b>4 เขื่อน</b>  | ปริมาณน้ำเก็บกัก 24,871 ล้าน ลบ.ม.<br>ปริมาณน้ำใช้การ 18,175 ล้าน ลบ.ม. | <b>13,695 (55%)</b><br>ปี 2565 = 10,452 ล้าน ลบ.ม. | <b>6,999 (39%)</b><br>ปี 2565 = 3,756 ล้าน ลบ.ม. | 2.10<br>50.98                         |



### แผนจัดสรรน้ำฤดูแล้ง ปี 2565/66 วันที่ 23 เม.ย.66

|  |                     |                              |                                 |
|--|---------------------|------------------------------|---------------------------------|
|  | <b>แผนจัดสรรน้ำ</b> | <b>9,100</b><br>(ล้าน ลบ.ม.) |                                 |
|  | <b>ผลจัดสรรน้ำ</b>  | <b>8,742</b><br>(ล้าน ลบ.ม.) | <b>97%</b>                      |
|  |                     |                              | ใช้น้ำน้อยกว่าแผน 29 ล้าน ลบ.ม. |
|  | <b>คงเหลือ</b>      | <b>358</b><br>(ล้าน ลบ.ม.)   | <b>3%</b>                       |



# ติดตามผลการระบายน้ำลุ่มเจ้าพระยาและการผันน้ำจากลุ่มน้ำแม่กลอง (1 พ.ย.65 – 30 เม.ย.66)



📌 แผนการระบายน้ำฤดูแล้ง ปี 2565/66 จำนวน **9,100 ล้าน ลบ.ม.** (แผนระบายจาก 4 เขื่อนหลัก **8,600 ล้าน ลบ.ม.** และ **ผันน้ำจากลุ่มน้ำแม่กลอง 500 ล้าน ลบ.ม.**)

ข้อมูล ณ วันที่ 23 เมษายน 2566

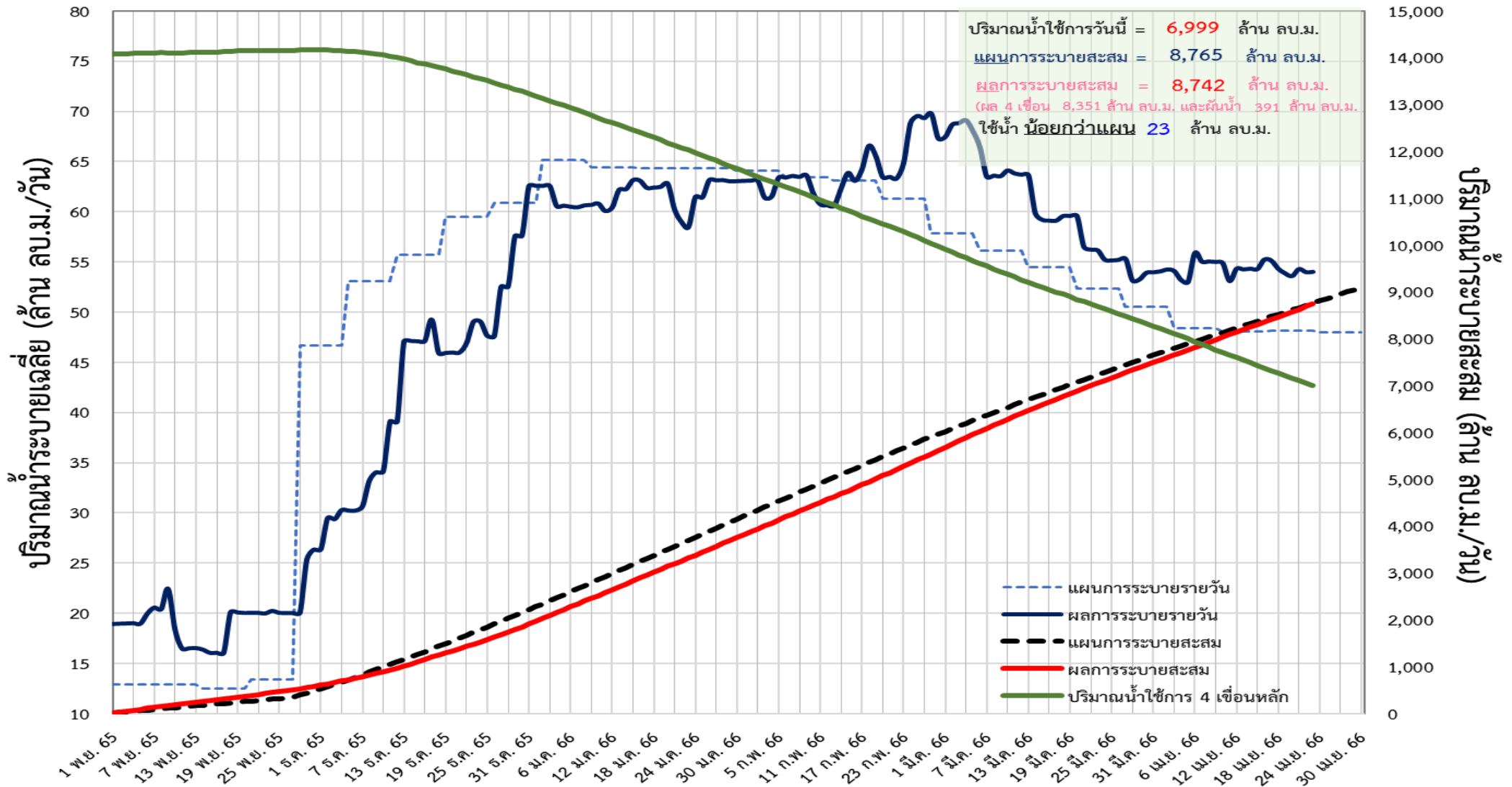





# ติดตามผลการผันน้ำจากลุ่มน้ำแม่กลอง (1 พ.ย.65 – 30 เม.ย.66)

📌 แผนการผันน้ำจากลุ่มน้ำแม่กลองปี 2565/66 จำนวน **500 ล้าน ลบ.ม.**

ข้อมูล ณ วันที่ 23 เมษายน 2566

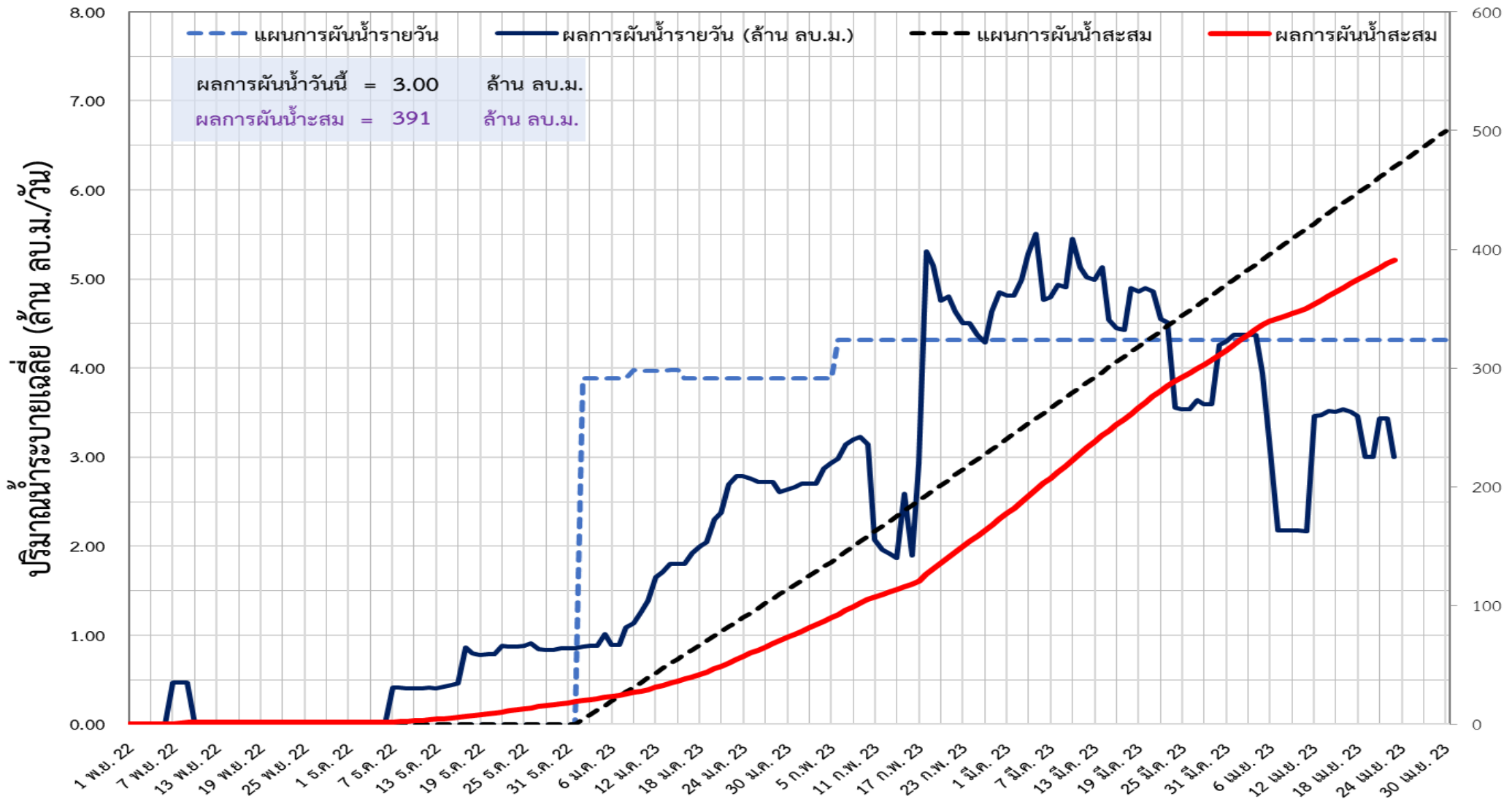



# แผน/ผล การบริหารจัดการน้ำฤดูแล้งปี 2566 **ลุ่มน้ำแม่กลอง** (1 ม.ค.66 – 30 มิ.ย.66)

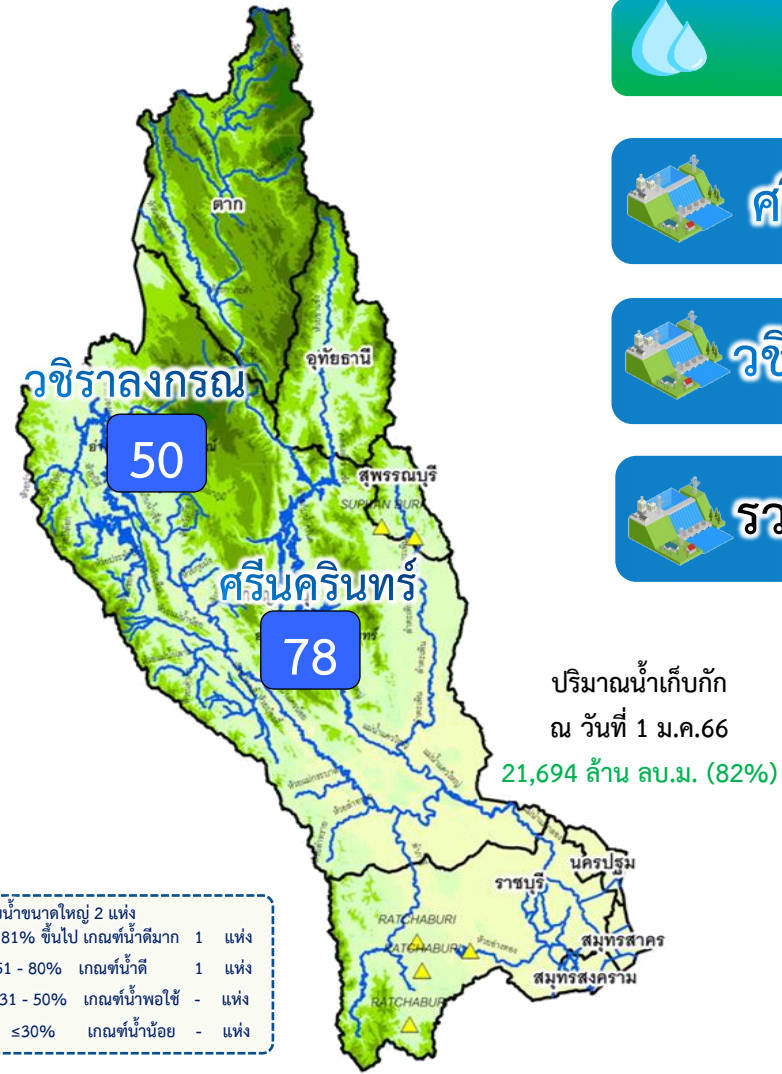

|                     |   | ปริมาณน้ำเก็บกัก                                   | ปริมาณน้ำใช้การ                                  | ไหลลงวันน้ำ | ระบายวันน้ำ |
|---------------------|---|--|--|-------------|-------------|
| <b>ศรีนครินทร์</b>  | ปริมาณน้ำเก็บกัก 17,745 ล้าน ลบ.ม.<br>ปริมาณน้ำใช้การ 7,480 ล้าน ลบ.ม.  | <b>13,881 (78%)</b>                                | <b>3,616 (48%)</b>                               | 1.22        | 20.06       |
| <b>วชิราลงกรณ</b>   | ปริมาณน้ำเก็บกัก 8,860 ล้าน ลบ.ม.<br>ปริมาณน้ำใช้การ 5,848 ล้าน ลบ.ม.   | <b>4,436 (50%)</b>                                 | <b>1,424 (24%)</b>                               | 0.32        | 12.08       |
| <b>รวม 2 เขื่อน</b> | ปริมาณน้ำเก็บกัก 26,605 ล้าน ลบ.ม.<br>ปริมาณน้ำใช้การ 13,328 ล้าน ลบ.ม. | <b>18,316 (69%)</b><br>ปี 2565 = 20,453 ล้าน ลบ.ม. | <b>5,039 (38%)</b><br>ปี 2565 = 7,176 ล้าน ลบ.ม. | 1.54        | 32.14       |

ปริมาณน้ำต้นทุนปี 2566 จำนวน **8,964** ล้าน ลบ.ม. ( แผนจัดสรรน้ำฤดูแล้ง 5,500 ล้าน ลบ.ม.  
**\*\*แผนรักษาระบบนิเวศแม่น้ำท่าจีน-แม่น้ำเจ้าพระยา 500 ล้าน ลบ.ม. / สำรองน้ำต้นฤดูฝน 3,964 ล้าน ลบ.ม. )**



### แผนจัดสรรน้ำฤดูแล้ง ปี 2566 วันที่ 23 เม.ย.66

|                     |                              |             |
|---------------------|------------------------------|-------------|
| <b>แผนจัดสรรน้ำ</b> | <b>5,500</b><br>(ล้าน ลบ.ม.) |             |
| <b>ผลจัดสรรน้ำ</b>  | <b>3,241</b><br>(ล้าน ลบ.ม.) | <b>59 %</b> |
| <b>คงเหลือ</b>      | <b>2,259</b><br>(ล้าน ลบ.ม.) | <b>41 %</b> |

**ผลการเพาะปลูกข้าวนาปรัง 2565/66 (19 เม.ย.65)**

|                     |                           |                     |
|---------------------|---------------------------|---------------------|
| <b>แผน</b>          | <b>เพาะปลูกแล้ว</b>       | <b>เก็บเกี่ยว</b>   |
| <b>0.84</b> ล้านไร่ | <b>0.83</b> ล้านไร่ (98%) | <b>0.01</b> ล้านไร่ |



---

# การเพาะปลูกพืชฤดูแล้ง ปี 2565/66 (ข้าวนาปรัง)

# แผนผลการเพาะปลูกพืชในช่วงฤดูแล้งปี 2565/66 (ข้อมูล ณ วันที่ 19 เม.ย. 66)

| ภาค                | ข้าวนาปรัง    |              |     |                  | พืชไร่-พืชผัก |              |     |                  | รวม           |              |     |                  |
|--------------------|---------------|--------------|-----|------------------|---------------|--------------|-----|------------------|---------------|--------------|-----|------------------|
|                    | แผน (ล้านไร่) | ผล (ล้านไร่) | %   | เกี่ยว (ล้านไร่) | แผน (ล้านไร่) | ผล (ล้านไร่) | %   | เกี่ยว (ล้านไร่) | แผน (ล้านไร่) | ผล (ล้านไร่) | %   | เกี่ยว (ล้านไร่) |
| เหนือ              | 0.77          | 1.05         | 137 | 0.58             | 0.19          | 0.24         | 123 | 0.13             | 0.96          | 1.29         | 134 | 0.71             |
| ตะวันออกเฉียงเหนือ | 1.32          | 1.39         | 105 | 0.11             | 0.05          | 0.04         | 84  | 0.01             | 1.37          | 1.42         | 104 | 0.11             |
| กลาง               | 0.03          | 0.03         | 94  | 0.01             | 0.03          | 0.01         | 24  | 0.01             | 0.06          | 0.03         | 58  | 0.02             |
| ตะวันออก           | 0.44          | 0.49         | 111 | 0.40             | 0.03          | 0.02         | 97  | 0.01             | 0.46          | 0.51         | 111 | 0.41             |
| ตะวันตก            | 1.04          | 1.04         | 100 | 0.001            | 0.19          | 0.22         | 116 | 0.02             | 1.23          | 1.26         | 103 | 0.03             |
| ใต้                | 0.18          | 0.02         | 9   | 0.002            | 0.06          | 0.005        | 8   |                  | 0.24          | 0.02         | 9   | 0.002            |
| ลุ่มน้ำเจ้าพระยา   | 6.64          | 6.35         | 96  | 4.32             | 0.10          | 0.13         | 134 | 0.08             | 6.74          | 6.48         | 96  | 4.39             |
| ทั่วประเทศ         | 10.42         | 10.36        | 99  | 5.41             | 0.64          | 0.66         | 103 | 0.25             | 11.06         | 11.02        | 100 | 5.66             |

**ทั้งประเทศ** พื้นที่คาดการณ์นาปรัง **10.42** ล้านไร่

เพาะปลูกนาปรังแล้ว 10.36 ล้านไร่ (99%)  
เก็บเกี่ยวแล้ว 5.41 ล้านไร่ (52%)  
รอเก็บเกี่ยว 4.24 ล้านไร่ (48%)

**ลุ่มเจ้าพระยา** พื้นที่คาดการณ์นาปรัง **6.64** ล้านไร่

เพาะปลูกนาปรังแล้ว 6.35 ล้านไร่ (96%)  
เก็บเกี่ยวแล้ว 4.32 ล้านไร่ (68%)  
รอเก็บเกี่ยว 2.03 ล้านไร่ (32%)

**ลุ่มต่ำบางระกำ** พื้นที่คาดการณ์นาปรัง **0.382** ล้านไร่

เพาะปลูกนาปรังแล้ว 0.269 ล้านไร่ (70%)  
เก็บเกี่ยวแล้ว 0.253 ล้านไร่ (94%)  
รอเก็บเกี่ยว 0.016 ล้านไร่ (6%)

**ลุ่มต่ำบางระกำ** พื้นที่คาดการณ์นาปี **0.265** ล้านไร่

เพาะปลูกนาปีแล้ว 0.117 ล้านไร่ (44%)

**10 ท่งตอนล่าง** พื้นที่คาดการณ์นาปรัง **0.967** ล้านไร่

เพาะปลูกนาปรังแล้ว 0.931 ล้านไร่ (96%)  
เก็บเกี่ยวแล้ว 0.204 ล้านไร่ (22%)  
รอเก็บเกี่ยว 0.727 ล้านไร่ (78%)

**ลุ่มแม่กลอง** พื้นที่คาดการณ์นาปรัง **0.84** ล้านไร่

เพาะปลูกนาปรังแล้ว 0.824 ล้านไร่ (98%)  
เก็บเกี่ยวแล้ว 0.001 ล้านไร่ (0.1%)  
รอเก็บเกี่ยว 0.823 ล้านไร่ (99.9%)

กราฟเปรียบเทียบผลการปลูกข้าวนาปรัง รายสัปดาห์ในเขตทั่วประเทศ

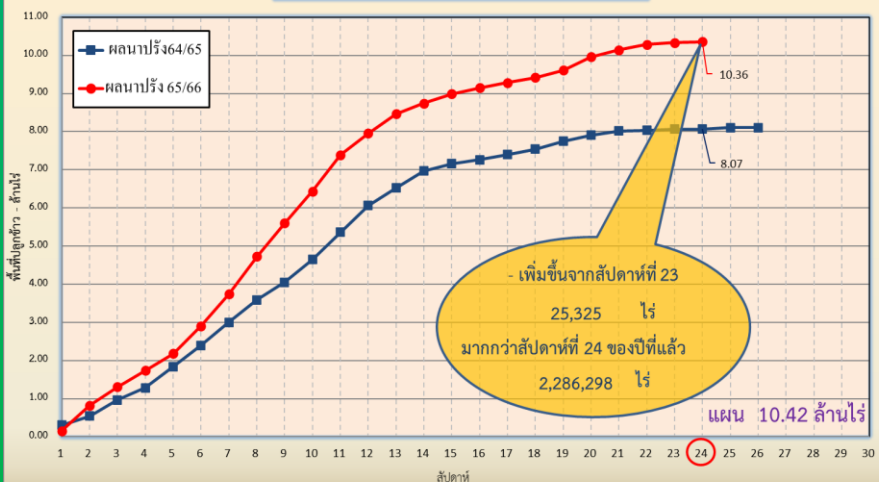

กราฟเปรียบเทียบผลการปลูกข้าวนาปรัง รายสัปดาห์ในเขตลุ่มเจ้าพระยา

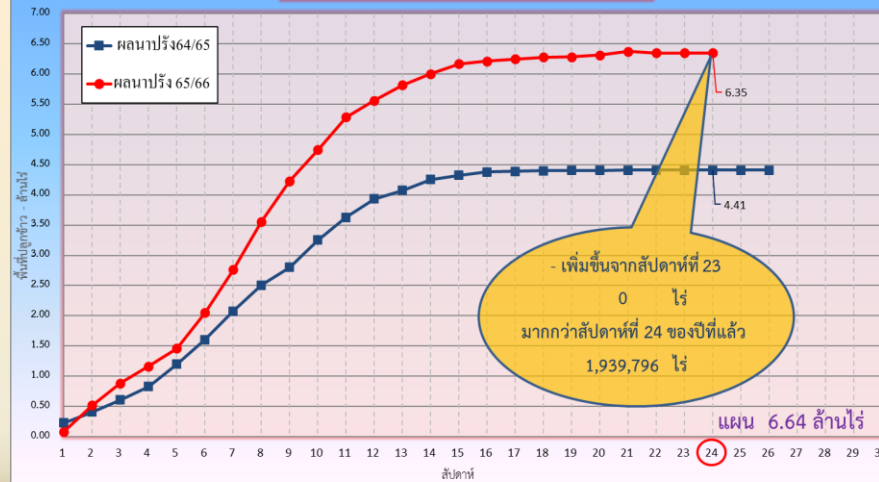



---

# การบริหารจัดการน้ำฤดูแล้ง ปี 2565/66



# 10 มาตรการ รองรับฤดูแล้ง ปี 2565/66

ความต้องการใช้น้ำ  
DEMAND

น้ำต้นทุน  
SUPPLY

01 เร่งเก็บกักน้ำ  
ในแหล่งน้ำทุกประเภท

02 ฝักระวังและเตรียมจัดหาแหล่งน้ำสำรอง  
พร้อมวางแผนเตรียมเครื่องจักรเครื่องมือ  
ในพื้นที่ฝักระวังเสี่ยงขาดแคลนน้ำ

03 ปฏิบัติการเติมน้ำ  
ให้กับแหล่งน้ำ พื้นที่เกษตรและ  
พื้นที่ฝักระวังเสี่ยงขาดแคลนน้ำ

การบริหารจัดการ  
MANAGEMENT

10 ติดตามและประเมินผลการดำเนินงาน  
ให้เป็นไปตามแผน รายงานผลการให้ความช่วยเหลือ

09 สร้างการรับรู้ประชาสัมพันธ์  
สถานการณ์และแผนบริหารจัดการน้ำ

08 เสริมสร้างความเข้มแข็ง  
ด้านการบริหารจัดการน้ำของชุมชน  
ให้มีน้ำเพียงพอสำหรับอุปโภคบริโภคและการเกษตรตลอดฤดูแล้ง

04 กำหนดแผนจัดสรรน้ำ  
และพื้นที่เพาะปลูกพืชฤดูแล้ง  
โดยพิจารณาให้สอดคล้องกับปริมาณน้ำต้นทุน

05 เพิ่มประสิทธิภาพ  
การใช้น้ำภาคการเกษตร

06 เตรียมน้ำสำรอง  
สำหรับพื้นที่ลุ่มต่ำรับน้ำนอง  
โดยการสนับสนุนจัดสรรน้ำเตรียมแปลง  
เพาะปลูกนารอบที่ 1 (นาปี)

07 ฝักระวังคุณภาพน้ำ  
ในแม่น้ำสายหลัก แม่น้ำสายรองและเตรียมแผนปฏิบัติการ  
รองรับกรณีเกิดปัญหาและแจ้งเตือนพื้นที่เสี่ยง



จาก **10** มาตรการ  
ฤดูแล้ง



# สู่ 6 แนวทาง

- 1 บริหารน้ำในอ่าง
- 2 จัดหาแหล่งน้ำสำรอง
- 3 ตรวจสอบความต้องการ
- 4 จัดสรรตามกิจกรรมหลัก
- 5 สำรองน้ำเก็บกักไว้ต้นฤดูฝน
- 6 ประเมินผลและประชาสัมพันธ์



ทศวรรษ  
**1460**  
ชลประทาน บริการประชาชน



# การบริหารจัดการน้ำ **ฤดูแล้ง** และการเตรียมพร้อมรับมือ ปี 2565/66



ในฤดูแล้งจัดสรรน้ำให้สอดคล้องกับปริมาณน้ำต้นทุนตามลำดับความสำคัญของกิจการการใช้น้ำ ดังนี้

1. จัดสรรน้ำ **เพื่อการอุปโภค - บริโภค**  
ในช่วงฤดูแล้ง



2. จัดสรรน้ำ **เพื่อการรักษาระบบนิเวศ**  
ในช่วงฤดูแล้ง



3. สำรองน้ำไว้สำหรับการใช้น้ำในช่วงต้นฤดูฝน  
**เพื่ออุปโภค - บริโภคและรักษาระบบนิเวศ**  
เดือนพฤษภาคม - กรกฎาคม

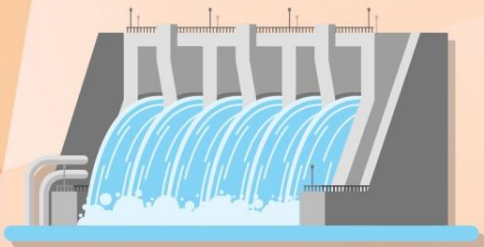

4. จัดสรรน้ำ  
**เพื่อการเกษตรกรรม**



5. จัดสรรน้ำ  
**เพื่อการอุตสาหกรรม**





# สรุปการให้ความช่วยเหลือเครื่องจักร-เครื่องมือ ช่วงฤดูแล้ง ปี 2565/66



การช่วยเหลือประจำสัปดาห์  
( 8 เม.ย.66 – 14 เม.ย.66 )

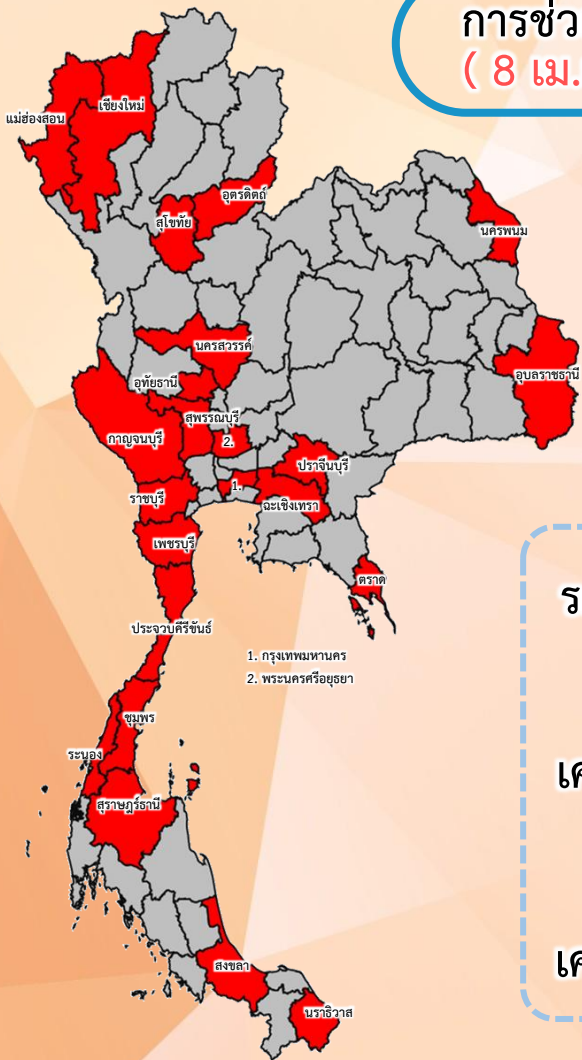

ช่วยเหลือประจำสัปดาห์รวม  
**23 จังหวัด**

รถบรรทุกน้ำ = 7 คัน  
ปริมาณน้ำรวม 959,000 ลิตร

เครื่องสูบน้ำ = 36 เครื่อง  
ปริมาณน้ำรวม 7.535 ล้าน ลบ.ม.

เครื่องจักรอื่นๆ = 7 หน่วย

1. กรุงเทพมหานคร  
2. พระนครศรีอยุธยา

การช่วยเหลือสะสม  
(ตั้งแต่ 1 พ.ย.65 – 14 เม.ย.66)



ช่วยเหลือสะสมรวม  
**59 จังหวัด**

รถบรรทุกน้ำ = 54 คัน  
ปริมาณน้ำรวม 2,046,000 ลิตร

เครื่องสูบน้ำ = 341 เครื่อง  
ปริมาณน้ำรวม 173.958 ล้าน ลบ.ม.

เครื่องจักรอื่นๆ = 25 หน่วย

1. นนทบุรี  
2. ปทุมธานี  
3. สมุทรสงคราม  
4. กรุงเทพมหานคร  
5. สิงห์บุรี  
6. พระนครศรีอยุธยา



# ผลการประชาสัมพันธ์สร้างการรับรู้สถานการณ์น้ำและการบริหารจัดการน้ำ



## ฤดูแล้ง ปี 2565/66 กรมชลประทาน



ระหว่างวันที่ 8 - 14 เมษายน 2566

1. ศูนย์เรียนรู้การเพิ่มประสิทธิภาพการผลิตสินค้าเกษตร (ศพก.)



จำนวน

**156** ครั้ง

สะสม 231 ครั้ง

เกษตรกร

**21,359** คน

สะสม 23,042 คน

2. คณะกรรมการจัดการชลประทาน (JMC)



จำนวน

**139** ครั้ง

สะสม 201 ครั้ง

เกษตรกร

**768** คน

สะสม 3,748 คน

3. กลุ่มผู้ใช้น้ำ



จำนวน

**503** ครั้ง

สะสม 2,215 ครั้ง

เกษตรกร

**15,758** คน

สะสม 67,250 คน

4. การประชาสัมพันธ์อื่นๆ



จำนวน

**742** ครั้ง

สะสม 5,788 ครั้ง

ข้อมูลสะสม ตั้งแต่วันที่ 1 พ.ย.65

### รวมการประชาสัมพันธ์



จำนวนครั้งการประชาสัมพันธ์

**1,540** สะสม 8,435



จำนวนเกษตรกรที่รับการฟังประชาสัมพันธ์

**27,885** สะสม 94,040



# โครงการจ้างแรงงานชลประทาน เพื่อช่วยเหลือเกษตรกร ประจำปีงบประมาณ พ.ศ. 2566 กรมชลประทาน



## หลักเกณฑ์การจ้างแรงงาน

## ลักษณะงานที่จ้าง

- 1** เกษตรกรที่ขึ้นทะเบียนกับกรมส่งเสริมการเกษตร หรือ **เกษตรกรในพื้นที่**
- 2** **สมาชิกกลุ่มผู้ใช้น้ำ** ของกรมชลประทาน ในพื้นที่
- 3** **ประชาชนและผู้ใช้งานแรงงานทั่วไป** ในพื้นที่
- 4** หากแรงงานในพื้นที่ไม่เพียงพอ ให้พิจารณาจ้างเกษตรกร/แรงงานในพื้นที่ใกล้เคียง จากหมู่บ้าน ตำบล อำเภอ จังหวัด และลุ่มน้ำ ตามลำดับ

งานซ่อมแซม บำรุงรักษา ขุดลอก ปรับปรุง งานชลประทาน โครงการส่งเสริมการดำเนินงานอันเนื่องมาจากพระราชดำริ งานก่อสร้างแหล่งน้ำและระบบส่งน้ำเพื่อชุมชน/ชนบท แก้มลิง การจัดการคุณภาพน้ำ



# พื้นที่เฝ้าระวังภัยแล้ง

# พื้นที่เฝ้าระวังภัยแล้ง ปี 2565/66 ในเขตพื้นที่ชลประทาน



**โซนภาคเหนือ**  
(สพ. 1 - 4)

**97 จุด**  
(79 ตำบล 31 อำเภอ 10 จังหวัด)

- สพ.1 **32 จุด**  
(15 ตำบล 7 อำเภอ 2 จังหวัด)
- สพ.2 **5 จุด**  
(5 ตำบล 4 อำเภอ 2 จังหวัด)
- สพ.3 **38 จุด**  
(38 ตำบล 13 อำเภอ 4 จังหวัด)
- สพ.4 **22 จุด**  
(21 ตำบล 7 อำเภอ 2 จังหวัด)

**โซนภาคตะวันออกเฉียงเหนือ**  
(สพ. 5 - 8)

**47 จุด**  
(33 ตำบล 18 อำเภอ 10 จังหวัด)

- สพ.5 **5 จุด**  
(4 ตำบล 4 อำเภอ 3 จังหวัด)
- สพ.6 **33 จุด**  
(21 ตำบล 10 อำเภอ 5 จังหวัด)
- สพ.7 **- จุด**  
(- ตำบล - อำเภอ - จังหวัด)
- สพ.8 **9 จุด**  
(8 ตำบล 4 อำเภอ 2 จังหวัด)

**โซนภาคกลาง/ตก**  
(สพ. 10 - 13)

**211 จุด**  
(146 ตำบล 66 อำเภอ 15 จังหวัด)

- สพ.10 **60 จุด**  
(52 ตำบล 27 อำเภอ 4 จังหวัด)
- สพ.11 **89 จุด**  
(52 ตำบล 22 อำเภอ 4 จังหวัด)
- สพ.12 **33 จุด**  
(24 ตำบล 9 อำเภอ 3 จังหวัด)
- สพ.13 **29 จุด**  
(18 ตำบล 8 อำเภอ 4 จังหวัด)

**โซนภาคตะวันออก**  
(สพ. 9)

**31 จุด**  
(18 ตำบล 11 อำเภอ 7 จังหวัด)

สพ.9 **31 จุด**  
(18 ตำบล 11 อำเภอ 7 จังหวัด)

**โซนภาคใต้**  
(สพ. 14 - 17)

**108 จุด**  
(52 ตำบล 23 อำเภอ 10 จังหวัด)

- สพ.14 **18 จุด**  
(16 ตำบล 7 อำเภอ 3 จังหวัด)
- สพ.15 **85 จุด**  
(31 ตำบล 12 อำเภอ 5 จังหวัด)
- สพ.16 **- จุด**  
(- ตำบล - อำเภอ - จังหวัด)
- สพ.17 **5 จุด**  
(5 ตำบล 4 อำเภอ 2 จังหวัด)

**รวมจุดเฝ้าระวังภัยแล้ง ปี 2565/66**

**= 494 จุด**  
(328 ตำบล 149 อำเภอ 52 จังหวัด)

- ด้านการเกษตร **352 จุด**
- ด้านการอุปโภคบริโภค **142 จุด**

**โซนภาคเหนือ**  
(สขป. 1 - 4)

**17 จุด**  
(16 ตำบล 11 อำเภอ 5 จังหวัด)

- สขป.1 **6** จุด (5 ตำบล 4 อำเภอ 2 จังหวัด)
- สขป.2 **5** จุด (1 ตำบล 1 อำเภอ 1 จังหวัด)
- สขป.3 **10** จุด (10 ตำบล 6 อำเภอ 2 จังหวัด)
- สขป.4 **-** จุด (- ตำบล - อำเภอ - จังหวัด)

**โซนภาคกลาง/ตก**  
(สขป. 10 - 13)

**66 จุด**  
(44 ตำบล 22 อำเภอ 12 จังหวัด)

- สขป.10 **4** จุด (4 ตำบล 3 อำเภอ 2 จังหวัด)
- สขป.11 **49** จุด (29 ตำบล 13 อำเภอ 7 จังหวัด)
- สขป.12 **13** จุด (11 ตำบล 6 อำเภอ 3 จังหวัด)
- สขป.13 **-** จุด (- ตำบล - อำเภอ - จังหวัด)

**โซนภาคใต้**  
(สขป. 14 - 17)

**27 จุด**  
(26 ตำบล 18 อำเภอ 7 จังหวัด)

- สขป.14 **18** จุด (17 ตำบล 10 อำเภอ 3 จังหวัด)
- สขป.15 **5** จุด (5 ตำบล 5 อำเภอ 3 จังหวัด)
- สขป.16 **-** จุด (- ตำบล - อำเภอ - จังหวัด)
- สขป.17 **4** จุด (4 ตำบล 3 อำเภอ 1 จังหวัด)

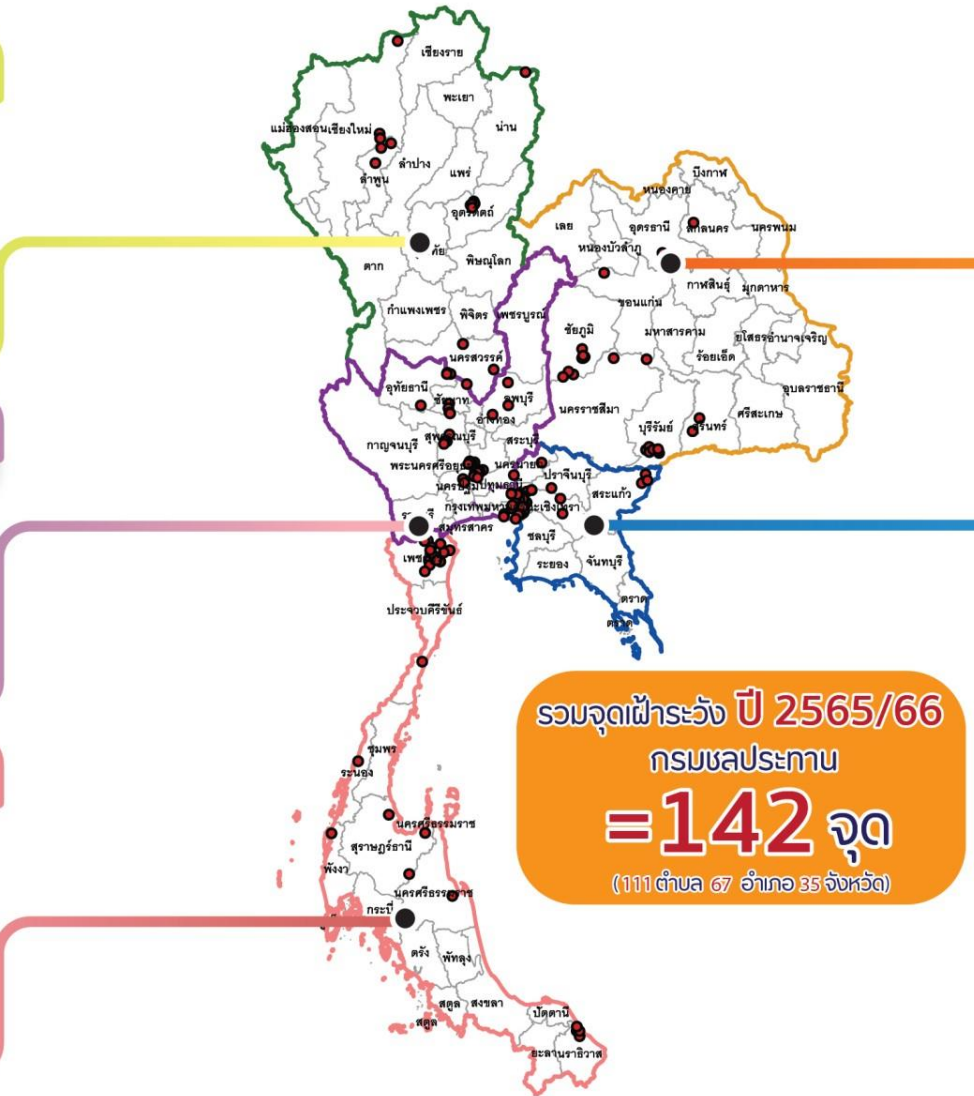

รวมจุดเฝ้าระวัง ปี 2565/66  
กรมชลประทาน  
**= 142 จุด**  
(111 ตำบล 67 อำเภอ 35 จังหวัด)

**โซนภาคตะวันออกเฉียงเหนือ**  
(สขป. 5 - 8)

**25 จุด**  
(18 ตำบล 11 อำเภอ 7 จังหวัด)

- สขป.5 **2** จุด (2 ตำบล 2 อำเภอ 2 จังหวัด)
- สขป.6 **14** จุด (8 ตำบล 5 อำเภอ 3 จังหวัด)
- สขป.7 **-** จุด (- ตำบล - อำเภอ - จังหวัด)
- สขป.8 **9** จุด (8 ตำบล 4 อำเภอ 2 จังหวัด)

**โซนภาคตะวันออก**  
(สขป. 9)

**7 จุด**  
(7 ตำบล 5 อำเภอ 4 จังหวัด)

- สขป.9 **7** จุด (7 ตำบล 5 อำเภอ 4 จังหวัด)

- แนวทางการบริหารจัดการของพื้นที่ขาดการันันเสี่ยงภัยแล้ง**
- มีการเตรียมความพร้อมเครื่องจักร-เครื่องมือ
  - มีการติดตาม วิเคราะห์ แนวโน้มสถานการณ์น้ำแต่ละวัน
  - ประชาสัมพันธ์/เตือนภัยไปยังท้องถิ่นและปฏิบัติงานร่วมกับท้องถิ่น
  - ตรวจสอบสภาพอาคารชลประทานให้พร้อมใช้งานสม่ำเสมอ



# สถานการณ์ภัยแล้ง/ฝนแล้ง ฝนทิ้งช่วง

ข้อมูล ณ วันที่ 18 เมษายน 2566



จังหวัดที่ลงนามประกาศ  
ให้ความช่วยเหลือฯ  
รอบสัปดาห์ :  
ชุมพร

พื้นที่ที่ลงนามประกาศ  
เขตให้ความช่วยเหลือฯ

จังหวัด

อำเภอ

ตำบล/  
เทศบาล

หมู่บ้าน/ชุมชน

กทม.

|   |   |   |   |    |   |
|---|---|---|---|----|---|
| ลงนามรอบสัปดาห์<br>(10 เม.ย. - ปัจจุบัน)            | 1 | 1 | 1 | 23 | - |
| ลงนามเดือนเมษายน                                    | 1 | 1 | 1 | 23 | - |
| ตั้งแต่สิ้นสุดฤดูฝน 2565<br>(29 ต.ค. 65 - ปัจจุบัน) | 2 | 2 | 2 | 30 | - |

จังหวัดที่ประกาศเขตให้ความช่วยเหลือผู้ประสบภัยพิบัติกรณีฉุกเฉินภัยแล้ง/ฝนแล้ง ฝนทิ้งช่วง  
ตั้งแต่วันที่ 29 ต.ค. 2565 - ปัจจุบัน

ภาคตะวันออก : ชลบุรี (เกิดภัย 2 มี.ค. 66 ลงนามประกาศฯ 27 มี.ค. 66)

ภาคใต้ : ชุมพร (เกิดภัย 28 มี.ค. 66 ลงนามประกาศฯ 10 เม.ย. 66)



กรมป้องกันและบรรเทาสาธารณภัย DDPM



@DDPMNews



www.disaster.go.th



สายด่วนนิรภัย 1784



ศูนย์ข้อมูลสาธารณภัย  
กรมป้องกันและบรรเทาสาธารณภัย  
http://110.78.23.203/in.datacenter-5.289/





---

# สถานการณ์ค่าความเค็มในลำน้ำสายหลัก



# สถานการณ์ค่าความเค็มใน 4 ลำน้ำสายหลัก





# การบริหารจัดการน้ำเพื่อรักษาระบบนิเวศ (ความเค็ม) ใน 4 ลำน้ำสายหลัก

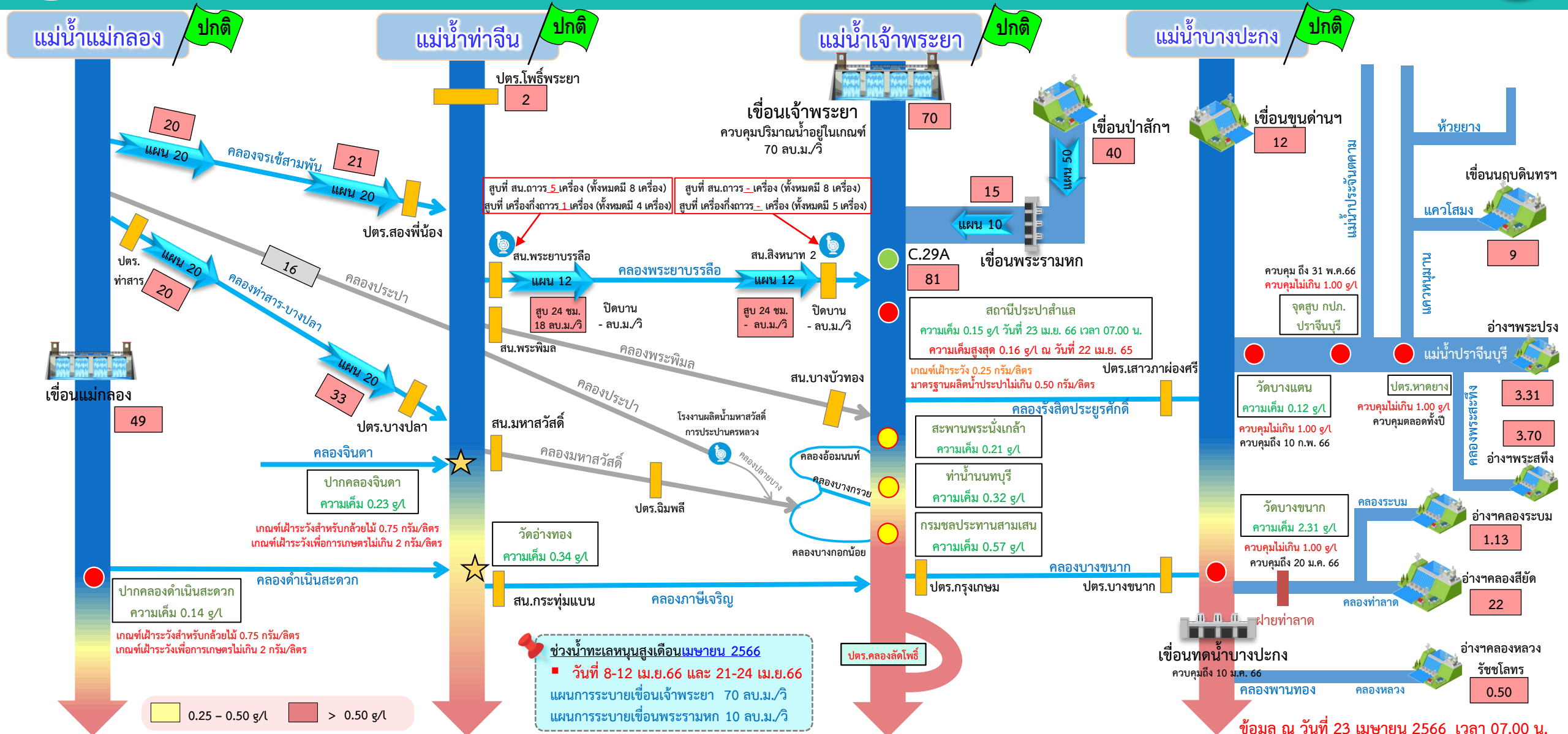

● จุดควบคุมความเค็ม ● จุดตรวจวัดความเค็ม ● สถานีวัดน้ำ ★ จุดติดตั้งเครื่องวัดคุณภาพน้ำเคลื่อนที่

ฝ่ายประมวลวิเคราะห์สถานการณ์น้ำ สำนักบริหารจัดการน้ำและอุทกวิทยา

อ่าวไทย

ข้อมูล ณ วันที่ 23 เมษายน 2566 เวลา 07.00 น.

อัตราการไหลเวลา 06.00 น. / คุณภาพน้ำเวลา 07.00 น.  
หน่วย : ลูกบาศก์เมตร/วินาที หน่วย : กรัม/ลิตร



# ติดตามปริมาณน้ำไหลผ่านเขื่อน และติดตามค่าความเค็ม

ข้อมูล ณ วันที่ 23 เมษายน 2566

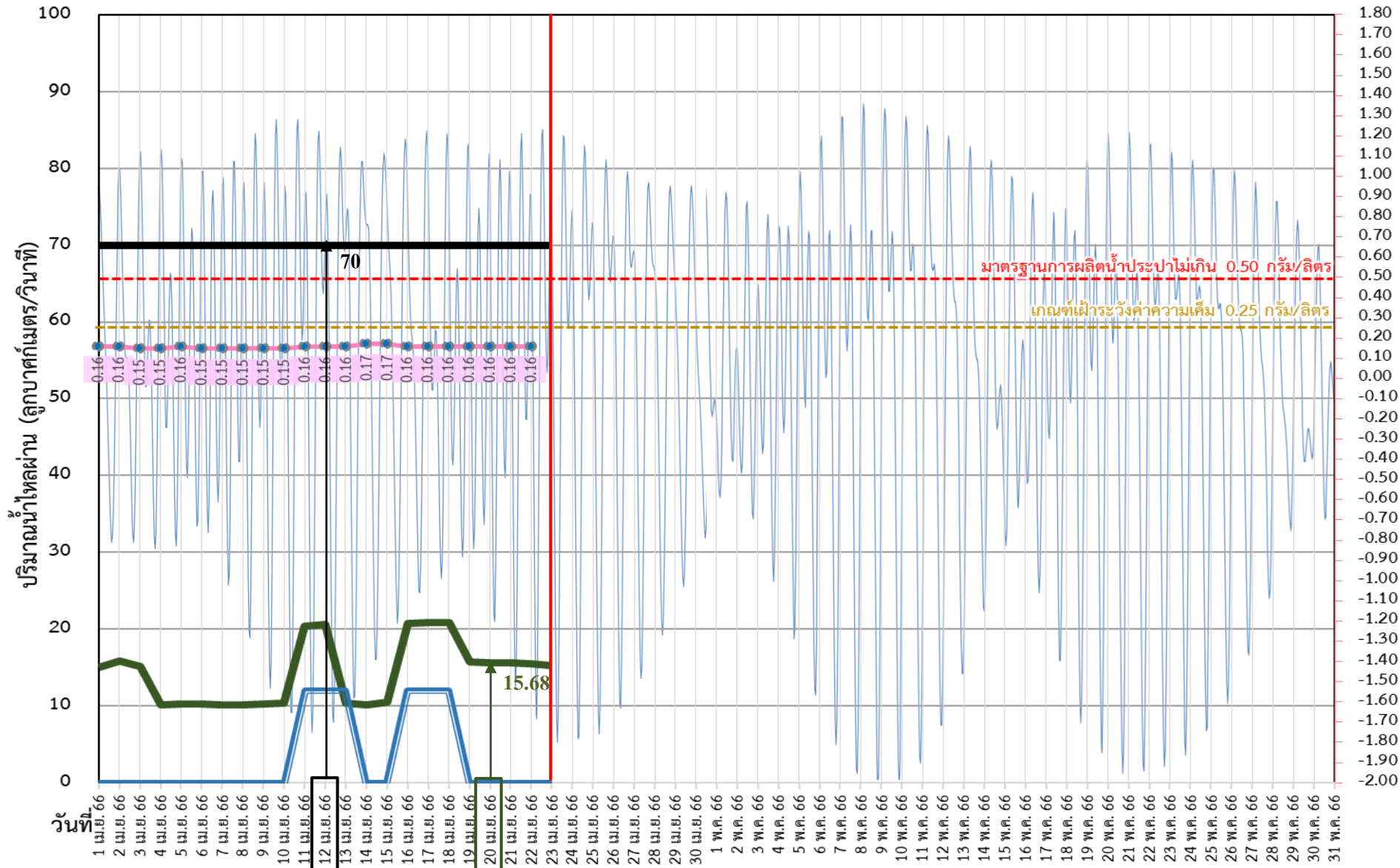

ค่าความเค็มสูงสุด (กรัม/ลิตร) และ ระดับน้ำทะเล (ม.รทก.)

- ระบายเขื่อนพระรามหก  
ลบ.ม./วินาที
- ระบายเขื่อนเจ้าพระยา  
ลบ.ม./วินาที
- สน.สิงหนาท  
(ระบายลงเจ้าพระยา)  
ลบ.ม./วินาที
- ความเค็มสูงสุด (สำแล)  
กรัม/ลิตร

เขื่อนเจ้าพระยา 70.00 ลบ.ม./วินาที  
 เขื่อนพระรามหก 15.23 ลบ.ม./วินาที  
 สน.สิงหนาท 2 00.00 ลบ.ม./วินาที  
 ความเค็มสูงสุด 0.16 ลบ.ม./วินาที  
 (ความเค็มสูงสุดวันที่ 22 เม.ย. 66)

3 วัน จากเขื่อนพระรามหก

11 วัน จากเขื่อนเจ้าพระยา

รวม 85.68 ลบ.ม./วินาที



# ติดตามปริมาณน้ำไหลผ่านเขื่อน และติดตามค่าความเค็ม



|             | ระบาย<br>เขื่อนเจ้าพระยา<br>ลบ.ม./วินาที | ระบาย<br>เขื่อนป่าสักฯ<br>ลบ.ม./วินาที | ระบายเขื่อน<br>พระรามหก<br>ลบ.ม./วินาที | รวมระบายเขื่อนเจ้าพระยา<br>(ใช้เวลา11วัน) และเขื่อนพระรามหก<br>(ใช้เวลา3วัน) ที่เดินทางมาบรรจบกัน | ระดับน้ำสูงสุด<br>บริเวณป้อม-<br>พระจุลจอมเกล้า<br>(ค่าคาดการณ์) | ระดับน้ำสูงสุด<br>บริเวณป้อม-<br>พระจุลจอมเกล้า<br>(ค่าจริง) | ความเค็ม<br>สูงสุด(ลำแกล)<br>กรัม/ลิตร | จำนวนชั่วโมงที่ความเค็ม<br>เกิน 0.25 กรัมต่อลิตร<br>(ชั่วโมง)<br>ตั้งแต่เวลา 00.00-23.00น. | จำนวนชั่วโมงที่ความเค็ม<br>เกิน 0.50 กรัมต่อลิตร<br>(ชั่วโมง)<br>ตั้งแต่เวลา 00.00-23.00น. | สน.สิงหนาท<br>(ระบายลงเจ้าพระยา)<br>ลบ.ม./วินาที | รวมระบายจากเขื่อน<br>เจ้าพระยา+เขื่อนพระรามหก+<br>สิงหนาท 2<br>ลบ.ม./วินาที |
|-------------|--|--|---|---|--|--|--|--|--|--|---|
| 10 เม.ย. 66 | 70.00                                    | 40.22                                  | 10.40                                   | 80.15   | 1.27   | 1.12   | 0.15                                   | 0  | 0  | 0.00   | 80.15   |
| 11 เม.ย. 66 | 70.00                                    | 40.55                                  | 20.38                                   | 80.11   | 1.21   | 1.16   | 0.16                                   | 0  | 0  | 12.00  | 92.11   |
| 12 เม.ย. 66 | 70.00                                    | 40.66                                  | 20.61                                   | 80.21   | 1.13   | 1.03   | 0.16                                   | 0  | 0  | 12.00  | 92.21   |
| 13 เม.ย. 66 | 70.00                                    | 40.19                                  | 10.38                                   | 80.40   | 1.06   | 1.04   | 0.16                                   | 0  | 0  | 12.00  | 92.40   |
| 14 เม.ย. 66 | 70.00                                    | 40.12                                  | 10.14                                   | 90.38   | 1.06   | 1.13   | 0.17                                   | 0  | 0  | 0.00   | 90.38   |
| 15 เม.ย. 66 | 70.00                                    | 40.41                                  | 10.45                                   | 90.61   | 1.10   | 1.13   | 0.17                                   | 0  | 0  | 0.00   | 90.61   |
| 16 เม.ย. 66 | 70.00                                    | 50.34                                  | 20.76                                   | 80.38   | 1.17   | 1.14   | 0.16                                   | 0  | 0  | 12.00  | 92.38   |
| 17 เม.ย. 66 | 70.00                                    | 50.23                                  | 20.84                                   | 80.14   | 1.21   | 1.15   | 0.16                                   | 0  | 0  | 12.00  | 92.14   |
| 18 เม.ย. 66 | 70.00                                    | 40.96                                  | 20.88                                   | 80.45   | 1.20   | 1.22   | 0.16                                   | 0  | 0  | 12.00  | 92.45   |
| 19 เม.ย. 66 | 70.00                                    | 40.23                                  | 15.74                                   | 90.76   | 1.15   | 1.34   | 0.16                                   | 0  | 0  | 0.00   | 90.76   |
| 20 เม.ย. 66 | 70.00                                    | 40.17                                  | 15.68                                   | 90.84   | 1.10   | 1.27   | 0.16                                   | 0  | 0  | 0.00   | 90.84   |
| 21 เม.ย. 66 | 70.00                                    | 40.29                                  | 15.66                                   | 90.88   | 1.20   | 1.13   | 0.16                                   | 0  | 0  | 0.00   | 90.88   |
| 22 เม.ย. 66 | 70.00                                    | 40.30                                  | 15.53                                   | 85.74   | 1.22   | 1.13   | 0.16                                   | 0  | 0  | 0.00   | 85.74   |
| 23 เม.ย. 66 | 70.00                                    | 40.35                                  | 15.23                                   | 85.68   | 1.19   | 1.19   |  |  |  | 0.00   | 85.68   |





---

คาดการณ์ปริมาณน้ำ  
ณ วันที่ 1 พฤษภาคม 2566



# คาดการณ์ปริมาณน้ำอ่างเก็บน้ำขนาดใหญ่ 35 แห่งในช่วงฤดูฝน 2566 5 กรณี

คาดการณ์ ณ วันที่  
14 เม.ย.66



สถิติและคาดการณ์ปริมาณน้ำอ่างเก็บน้ำขนาดใหญ่  
35 แห่งในช่วงฤดูฝน 2566 5 กรณี

| ปี                    | ปริมาณน้ำ<br>(ล้าน ลบ.ม.) | %  | น้ำใช้การ<br>(ล้าน ลบ.ม.) | %  |
|-----------------------|---------------------------|----|---------------------------|----|
| 1 พ.ศ.62              | 40,452                    | 57 | 16,909                    | 36 |
| 1 พ.ศ.63              | 33,757                    | 48 | 10,449                    | 22 |
| 1 พ.ศ.64              | 33,387                    | 48 | 10,334                    | 22 |
| 1 พ.ศ.65              | 40,578                    | 57 | 17,036                    | 36 |
| 1 พ.ศ. 66 (น้ำมาก)    | 41,660                    | 59 | 18,121                    | 38 |
| 1 พ.ศ. 66 (น้ำเฉลี่ย) | 41,521                    | 59 | 17,982                    | 38 |
| 1 พ.ศ. 66 (น้ำน้อย)   | 41,392                    | 58 | 17,854                    | 38 |
| 1 พ.ศ. 66 (One Map)   | 42,068                    | 59 | 18,530                    | 39 |
| 1 พ.ศ. 66 (2552)      | 41,574                    | 59 | 18,031                    | 38 |

- แผนสำรองน้ำต้นฤดูฝน 16,055 ล้าน ลบ.ม.



1 พ.ค. 66  
(กรณีน้ำเฉลี่ย)

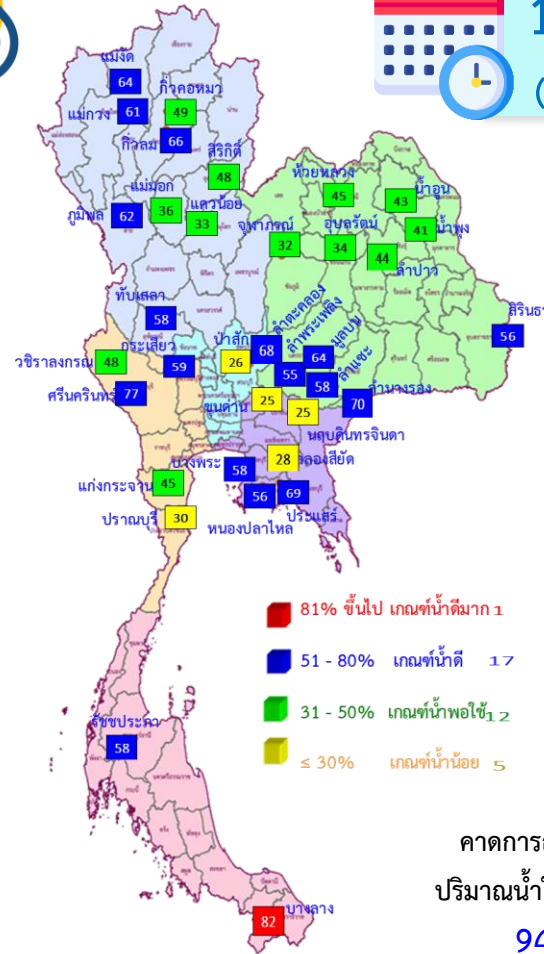

คาดการณ์ 1 พฤษภาคม 2566  
ปริมาณน้ำใช้การมากกว่า ปี 2565  
946 ล้าน ลบ.ม.

| ปี พ.ศ. | ปริมาณน้ำ<br>(ล้าน ลบ.ม.) | %  | น้ำใช้การ<br>(ล้าน ลบ.ม.) | %  |
|---------|---------------------------|----|---------------------------|----|
| 2566    | 41,521                    | 59 | 17,982                    | 38 |



# คาดการณ์ปริมาณน้ำใช้การใน 4 เขื่อนหลัก ณ วันที่ 1 พ.ค. 2566

คาดการณ์ ณ วันที่  
14 เม.ย.66

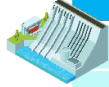
| เขื่อนภูมิพล  | ปี                    | ปริมาณ<br>(ล้าน ลบ.ม.) | %  | น้ำใช้การ<br>(ล้าน ลบ.ม.) | %  |
|---|-----------------------|------------------------|----|---------------------------|----|
|  | 1 พ.ค. 65             | 5,791                  | 43 | 1,991                     | 21 |
|   | 1 พ.ค. 66 (น้ำมาก)    | 8,365                  | 62 | 4,565                     | 47 |
|   | 1 พ.ค. 66 (น้ำเฉลี่ย) | 8,349                  | 62 | 4,549                     | 47 |
|   | 1 พ.ค. 66 (น้ำน้อย)   | 8,331                  | 62 | 4,531                     | 47 |
|   | 1 พ.ค. 66 (One Map)   | 8,343                  | 62 | 4,543                     | 47 |
|   | 1 พ.ค. 66 (2552)      | 8,351                  | 62 | 4,551                     | 47 |

| เขื่อนสิริกิติ์   | ปี                    | ปริมาณ<br>(ล้าน ลบ.ม.) | %  | น้ำใช้การ<br>(ล้าน ลบ.ม.) | %  |
|---|-----------------------|------------------------|----|---------------------------|----|
|  | 1 พ.ค. 65             | 3,702                  | 39 | 852                       | 13 |
|   | 1 พ.ค. 66 (น้ำมาก)    | 4,533                  | 48 | 1,683                     | 25 |
|   | 1 พ.ค. 66 (น้ำเฉลี่ย) | 4,522                  | 48 | 1,672                     | 25 |
|   | 1 พ.ค. 66 (น้ำน้อย)   | 4,507                  | 47 | 1,657                     | 25 |
|   | 1 พ.ค. 66 (One Map)   | 4,517                  | 47 | 1,667                     | 25 |
|   | 1 พ.ค. 66 (2552)      | 4,534                  | 48 | 1,684                     | 25 |

| เขื่อนแควน้อย   | ปี                    | ปริมาณ<br>(ล้าน ลบ.ม.) | %  | น้ำใช้การ<br>(ล้าน ลบ.ม.) | %  |
|---|-----------------------|------------------------|----|---------------------------|----|
|  | 1 พ.ค. 65             | 383                    | 41 | 340                       | 38 |
|   | 1 พ.ค. 66 (น้ำมาก)    | 313                    | 33 | 270                       | 30 |
|   | 1 พ.ค. 66 (น้ำเฉลี่ย) | 309                    | 33 | 266                       | 30 |
|   | 1 พ.ค. 66 (น้ำน้อย)   | 304                    | 32 | 261                       | 29 |
|   | 1 พ.ค. 66 (One Map)   | 449                    | 48 | 406                       | 45 |
|   | 1 พ.ค. 66 (2552)      | 318                    | 34 | 275                       | 31 |

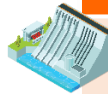
| เขื่อนป่าสักชลสิทธิ์  | ปี                    | ปริมาณ<br>(ล้าน ลบ.ม.) | %  | น้ำใช้การ<br>(ล้าน ลบ.ม.) | %  |
|---|-----------------------|------------------------|----|---------------------------|----|
|  | 1 พ.ค. 65             | 330                    | 34 | 327                       | 34 |
|   | 1 พ.ค. 66 (น้ำมาก)    | 252                    | 26 | 249                       | 26 |
|   | 1 พ.ค. 66 (น้ำเฉลี่ย) | 248                    | 26 | 245                       | 26 |
|   | 1 พ.ค. 66 (น้ำน้อย)   | 243                    | 25 | 240                       | 25 |
|   | 1 พ.ค. 66 (One Map)   | 260                    | 27 | 257                       | 27 |
|   | 1 พ.ค. 66 (2552)      | 250                    | 26 | 247                       | 26 |

- แผนสำรองน้ำต้นฤดูฝน 5,474 ล้าน ลบ.ม.

1 พฤษภาคม 2565  
น้ำใช้การ 4 เขื่อนน้ำ  
3,510 ล้าน ลบ.ม.

คาดการณ์ 1 พฤษภาคม 2566  
น้ำใช้การ 4 เขื่อนน้ำ  
6,732 ล้าน ลบ.ม.



## คาดการณ์ปริมาณน้ำรวม 4 เขื่อนหลัก

| ปี                    | ปริมาณน้ำ<br>(ล้าน ลบ.ม.) | %  | น้ำใช้การ<br>(ล้าน ลบ.ม.) | %  |
|-----------------------|---------------------------|----|---------------------------|----|
| 1 พ.ค. 65             | 10,206                    | 41 | 3,510                     | 19 |
| 1 พ.ค. 66 (น้ำมาก)    | 13,464                    | 54 | 6,768                     | 37 |
| 1 พ.ค. 66 (น้ำเฉลี่ย) | 13,428                    | 54 | 6,732                     | 37 |
| 1 พ.ค. 66 (น้ำน้อย)   | 13,385                    | 54 | 6,689                     | 37 |
| 1 พ.ค. 66 (One Map)   | 13,570                    | 55 | 6,874                     | 38 |
| 1 พ.ค. 66 (2552)      | 13,453                    | 54 | 6,757                     | 37 |





# การเตรียมความพร้อมรับมือ**ฤดูฝน** ปี 2566



# ร่าง 12 มาตรการรับมือ

กนช. เห็นชอบ  
เมื่อวันที่ 16 มีนาคม 2566

# ฤดูฝน ปี 2566

- \* ตัวหนังสือสีแดง คือ รวมมาตรการ
- \* ตัวหนังสือสีเขียว คือ เพิ่มมาตรการ

**คาดการณ์ซีพีเอพื้นที่เสี่ยงน้ำท่วม และพื้นที่เสี่ยงช่วงฝนทิ้งช่วง**  
(มี.ค. 66 เป็นต้นไป)

**การบริหารจัดการพื้นที่ลุ่มต่ำ เพื่อรองรับน้ำหลาก** (ภายใน ส.ค. 66)

**ทบทวน ปรับปรุงเกณฑ์บริหารจัดการน้ำในแหล่งน้ำ/ เขื่อนระบายน้ำและจัดทำแผนบริหารจัดการน้ำเชิงบูรณาการ**  
(ก่อนฤดูฝน - ตลอดช่วงฤดูฝน)

**เตรียมความพร้อม ซ่อมแซม ปรับปรุง อาคารชลศาสตร์ ระบบระบายน้ำ โทรมมาตร ให้พร้อมใช้งาน และปรับปรุงแก้ไข สิ่งกีดขวางทางน้ำ** (ก่อนฤดูฝน - ตลอดช่วงฤดูฝน)

**เตรียมพร้อม/วางแผนเครื่องจักร เครื่องมือ บุคลากร ประจำพื้นที่เสี่ยงน้ำท่วมและพื้นที่เสี่ยงในช่วงฝนทิ้งช่วง**  
(ก่อนฤดูฝน - ตลอดช่วงฤดูฝน)



**ติดตามประเมินผลปรับมาตรการให้สอดคล้องกับสถานการณ์ภัย** (ตลอดช่วงฤดูฝน)

**การสร้างการรับรู้และประชาสัมพันธ์**  
(ก่อนฤดูฝน - ตลอดช่วงฤดูฝน)

**สร้างความเข้มแข็งเครือข่ายภาคประชาชน ในการให้ข้อมูลสถานการณ์** (ก่อนฤดูฝน - ตลอดช่วงฤดูฝน)

**เร่งเก็บกักน้ำ ในแหล่งน้ำทุกประเภทช่วงปลายฤดูฝน**  
(ภายใน ต.ค. - พ.ย. 66)

**ซักซ้อมแผนเผชิญเหตุ ตั้งศูนย์ส่วนหน้าก่อนเกิดภัย และฟื้นฟูให้กลับสู่สภาพปกติ**  
(ตลอดช่วงฤดูฝน)

**เพิ่มประสิทธิภาพการระบายน้ำของทางน้ำ** (ก่อนฤดูฝน - ตลอดช่วงฤดูฝน)

**ตรวจความมั่นคงปลอดภัยคัน ทำนบ พนังกันน้ำ**  
(ก่อนฤดูฝน - ตลอดช่วงฤดูฝน)



# มาตรการ บริหารจัดการน้ำ ฤดูฝน ปี 2566

“ เพื่อให้ปริมาณน้ำต้นทุน  
ในอ่างเก็บน้ำมีเพียงพอ  
สำหรับการใช้น้ำตลอดฤดูฝน ปี 2566  
และเก็บกักไว้ใช้ฤดูแล้ง ปี 66/67 ”



จัดสรรน้ำเพื่อการ  
**อุปโภค-บริโภค**  
และรักษาระบบนิเวศ  
ให้เพียงพอตลอดทั้งปี



ส่งเสริมการปลูกพืชฤดูฝน  
ให้ใช้น้ำฝนเป็นหลัก  
ใช้น้ำชลประทานเสริม  
กรณีฝนทิ้งช่วงเท่านั้น



**บริหารจัดการน้ำท่า**  
ให้มีประสิทธิภาพสูงสุด  
ด้วยระบบและ  
อาคารชลประทาน



กักเก็บน้ำในเขื่อน  
**ให้มากที่สุด**

ไม่ต่ำกว่าเกณฑ์เก็บกักน้ำต่ำสุด ตามช่วงเวลา  
เพื่อความมั่นคงด้านการอุปโภค-บริโภค  
และรักษาระบบนิเวศ



**วางแผนป้องกัน**  
และบรรเทาอุทกภัย



# โครงการบางระกำโมเดล

## บูรณาการการบริหารจัดการพื้นที่ลุ่มต่ำ รองรับน้ำหลาก ปี 2566

1-30 พ.ย. 66

เริ่มระบายน้ำออกจากพื้นที่ลุ่มต่ำ  
เหลือน้ำไว้ 30 ซม. เพื่อเริ่มเตรียมแปลงเพาะปลูก  
ข้าวนาปรังปี 2566/67

16 ส.ค.- 31 ต.ค. 66  
เตรียมรองรับน้ำหลาก  
400 ล้าน ลบ.ม.  
( 265,000 ไร่)

1-15 ส.ค. 66  
เก็บเกี่ยว



31 ก.ค. 66  
สิ้นสุดการส่งน้ำ



### การปรับปฏิทิน การเพาะปลูกข้าว



ต้นเดือน มี.ค. 66  
เริ่มประชาสัมพันธ์  
โครงการฯ



15 มี.ค. 66  
เริ่มส่งน้ำ  
เข้าระบบชลประทาน



1 เม.ย. 66  
เริ่มเพาะปลูกข้าว

### แผน 2566

### พื้นที่เป้าหมาย

พื้นที่ทุ่งบางระกำ 0.265 ล้านไร่  
ใช้น้ำเพื่อการเพาะปลูก 310 ล้าน ลบ.ม.

#### พิจนุโลก

|                 |             |
|-----------------|-------------|
| อ.พรหมพิราม     | 106,914 ไร่ |
| อ.เมืองพิจนุโลก | 17,100 ไร่  |
| อ.บางระกำ       | 55,900 ไร่  |
| อ.วัดโบสถ์      | 1,243 ไร่   |

#### สุโขทัย

อ.กงไกรลาศ 83,843 ไร่



# พื้นที่ลุ่มต่ำ 10 ทุ่ง ลุ่มน้ำเจ้าพระยาตอนล่าง



## บูรณาการการบริหารจัดการพื้นที่ลุ่มต่ำ 10 ทุ่ง ปี 2566

1 พ.ย. - 31 ธ.ค. 66

เริ่มระบายน้ำออกจากพื้นที่ลุ่มต่ำ  
เหลือน้ำไว้ 30 ซม. เพื่อเริ่มเตรียมแปลงเพาะปลูก  
ข้าวนาปรังปี 2566/67

16 ก.ย.- 31 ต.ค. 66 พื้นที่ลุ่มต่ำ  
มีความเสี่ยงที่จะเกิดความเสียหายจากอุทกภัย  
งดเพาะปลูกข้าวนาปีต่อเนื่อง  
ความจุของทุ่งรวม 1,300 ล้าน ลบ.ม. (953,214 ไร่)

1-15 ก.ย. 66  
เก็บเกี่ยว



31 ส.ค. 66  
สิ้นสุดการส่งน้ำ

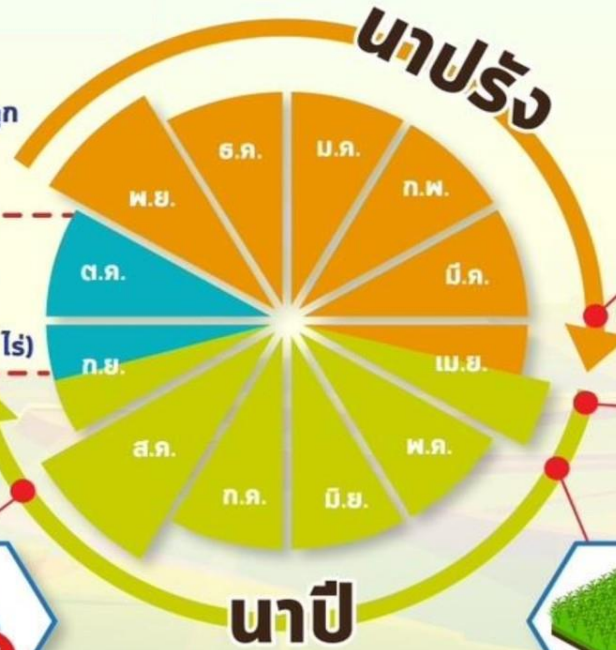

## การปรับปรุง การเพาะปลูกข้าว



ต้นเดือน เม.ย. 66  
เริ่มประชาสัมพันธ์  
โครงการฯ



15 เม.ย. 66  
เริ่มส่งน้ำ  
เข้าระบบชลประทาน



1 พ.ค. 66  
เริ่มเพาะปลูกข้าว



แผน  
ปี 2566

พื้นที่เป้าหมาย  
พื้นที่ลาดการณ้เพาะปลูก 0.967 ล้านไร่  
ใช้น้ำเพื่อการเพาะปลูก 940 ล้าน ลบ.ม.

พื้นที่ลุ่มต่ำ 10 ทุ่ง  
ฝั่งซ้ายชัยนาท-ป่าสัก  
บางกุ่ม  
เจ้าเจ็ด  
เชียงราก  
โพธิ์พระยา  
ท่าจิ้ง  
บางกุง  
บางบาล-บ้านแพน  
ป่าโมก  
ผักไห่



# ชป.เตรียมความพร้อมเครื่องจักร-เครื่องมือ ช่วยเหลือ ฤดูแล้ง ทั่วประเทศ ปี 2566

## ส่วนบริหารเครื่องจักรกลที่ 1 เชียงใหม่

- เครื่องสูบน้ำ 165 เครื่อง
- เครื่องพลิกดินน้ำ 10 เครื่อง
- รถบรรทุกน้ำ 49 คัน
- เครื่องจักรกลสนับสนุนอื่นๆ 226 หน่วย



## ส่วนบริหารเครื่องจักรกลที่ 5 พระนครศรีอยุธยา

- เครื่องสูบน้ำ 410 เครื่อง
- เครื่องพลิกดินน้ำ 39 เครื่อง
- รถบรรทุกน้ำ 117 คัน
- เครื่องจักรกลสนับสนุนอื่นๆ 346 หน่วย



## ส่วนบริหารเครื่องจักรกลที่ 6 กาญจนบุรี

- เครื่องสูบน้ำ 344 เครื่อง
- เครื่องพลิกดินน้ำ 143 เครื่อง
- รถบรรทุกน้ำ 30 คัน
- เครื่องจักรกลสนับสนุนอื่นๆ 466 หน่วย



## ส่วนกลาง นนทบุรี

- เครื่องสูบน้ำ 127 เครื่อง
- เครื่องพลิกดินน้ำ 120 เครื่อง
- รถบรรทุกน้ำ 3 คัน
- เครื่องจักรกลสนับสนุนอื่นๆ 47 หน่วย

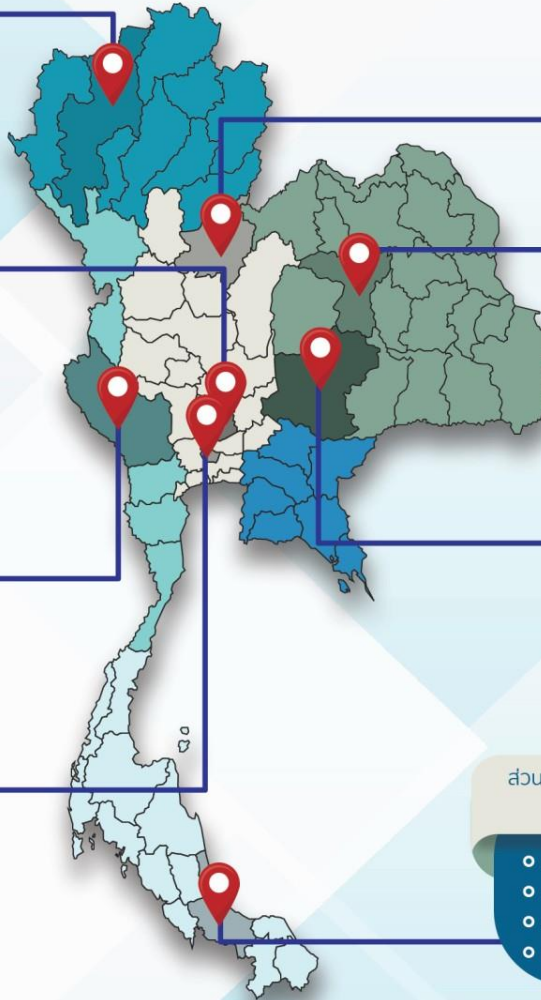

## ส่วนบริหารเครื่องจักรกลที่ 2 พิษณุโลก

- เครื่องสูบน้ำ 237 เครื่อง
- เครื่องพลิกดินน้ำ 23 เครื่อง
- รถบรรทุกน้ำ 43 คัน
- เครื่องจักรกลสนับสนุนอื่นๆ 294 หน่วย



## ส่วนบริหารเครื่องจักรกลที่ 3 ขอนแก่น

- เครื่องสูบน้ำ 346 เครื่อง
- เครื่องพลิกดินน้ำ 35 เครื่อง
- รถบรรทุกน้ำ 33 คัน
- เครื่องจักรกลสนับสนุนอื่นๆ 373 หน่วย



## ส่วนบริหารเครื่องจักรกลที่ 4 นครราชสีมา

- เครื่องสูบน้ำ 222 เครื่อง
- เครื่องพลิกดินน้ำ 176 เครื่อง
- รถบรรทุกน้ำ 44 คัน
- เครื่องจักรกลสนับสนุนอื่นๆ 199 หน่วย



## ส่วนบริหารเครื่องจักรกลที่ 7 สงขลา

- เครื่องสูบน้ำ 337 เครื่อง
- เครื่องพลิกดินน้ำ 71 เครื่อง
- รถบรรทุกน้ำ 39 คัน
- เครื่องจักรกลสนับสนุนอื่นๆ 268 หน่วย

## รวมทั้งประเทศ

- เครื่องสูบน้ำ 2,198 เครื่อง
- เครื่องพลิกดินน้ำ 617 เครื่อง
- รถบรรทุกน้ำ 351 คัน
- เครื่องจักรกลสนับสนุนอื่นๆ 2,219 หน่วย

รวมเป็น  
**5,382 หน่วย**





กรมชลประทาน

กรมชลประทาน  
กระทรวงเกษตรและสหกรณ์

