



# สถานการณ์และการบริหารจัดการน้ำ ฤดูแล้ง ปี 2566/67

*ศูนย์ปฏิบัติการน้ำอัจฉริยะ (SWOC) กรมชลประทาน*

*วันที่ 30 พฤศจิกายน 2566*



# สถานการณ์ฝน และสภาพภูมิอากาศ



# ปริมาณฝนสะสม (1 ม.ค. - 27 พ.ย. 2566)

ฝนสะสมต่ำกว่าค่าปกติ **- 6 %**

**-91.5(-6%)**  
**-444.8(-23%)**

ค่าเฉลี่ยทั้งปี **1,420.8 มม.**

**+24.7(+2%)**  
**-240.7(-14%)**



**หมายเหตุ**  
ตัวเลขสีดำ คือ ปี 66 เทียบกับค่าเฉลี่ย 30 ปี (2534-2563)  
ตัวเลขสีม่วง คือ ปี 66 เทียบ ปี 65 (ณ วันเดียวกัน)

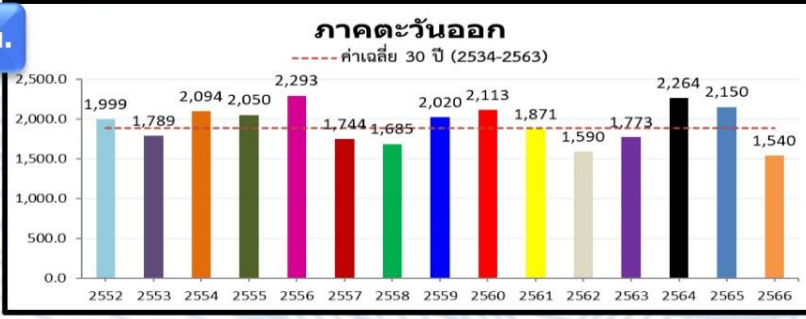
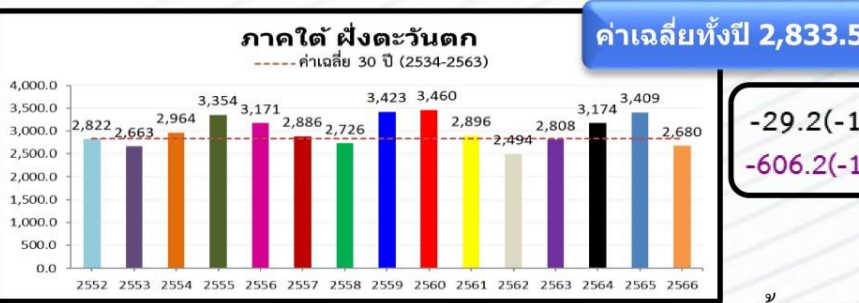
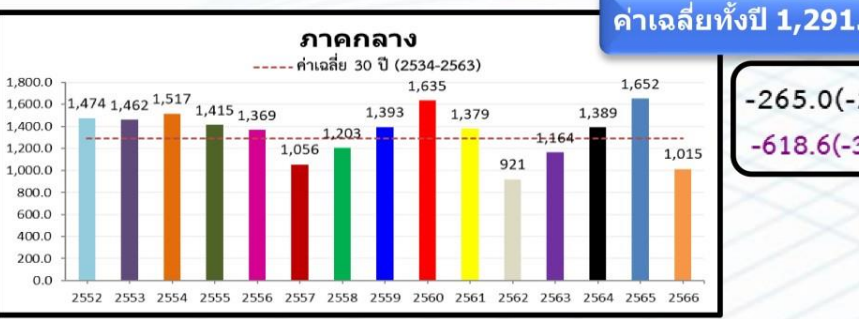
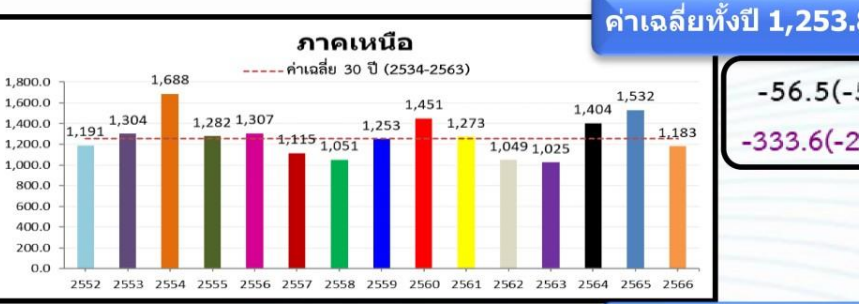
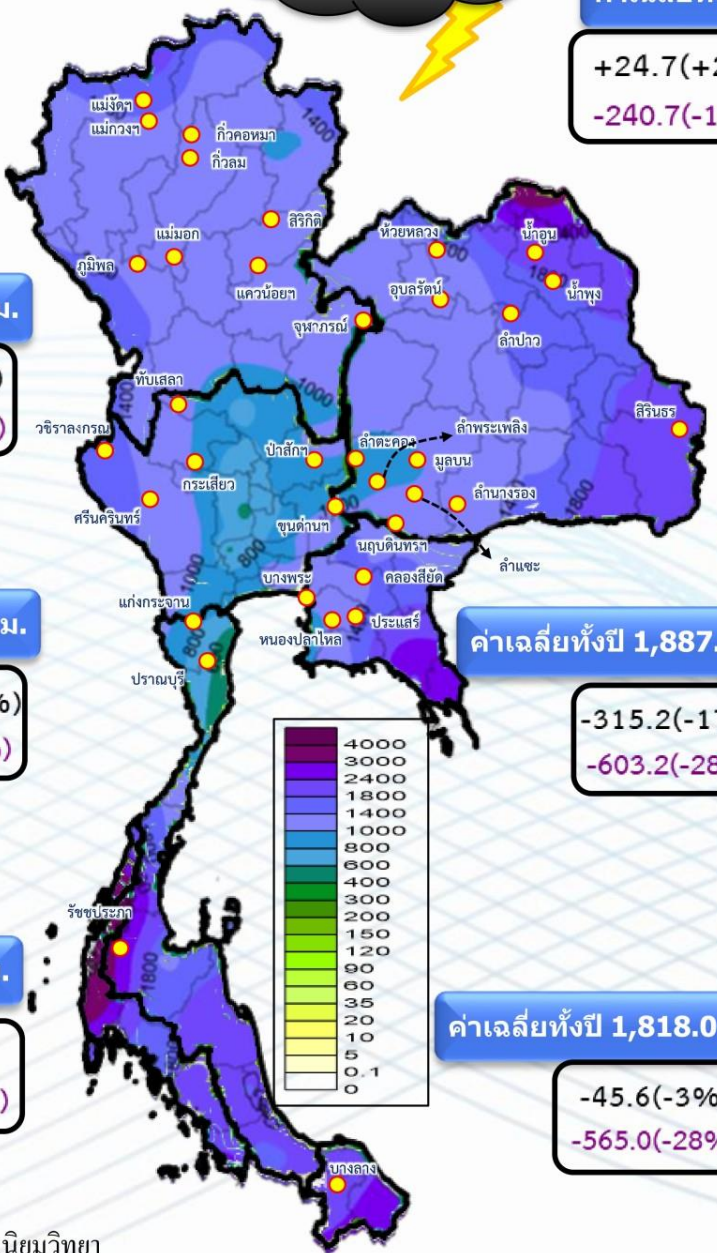

ข้อมูล : กรมอุตุนิยมวิทยา

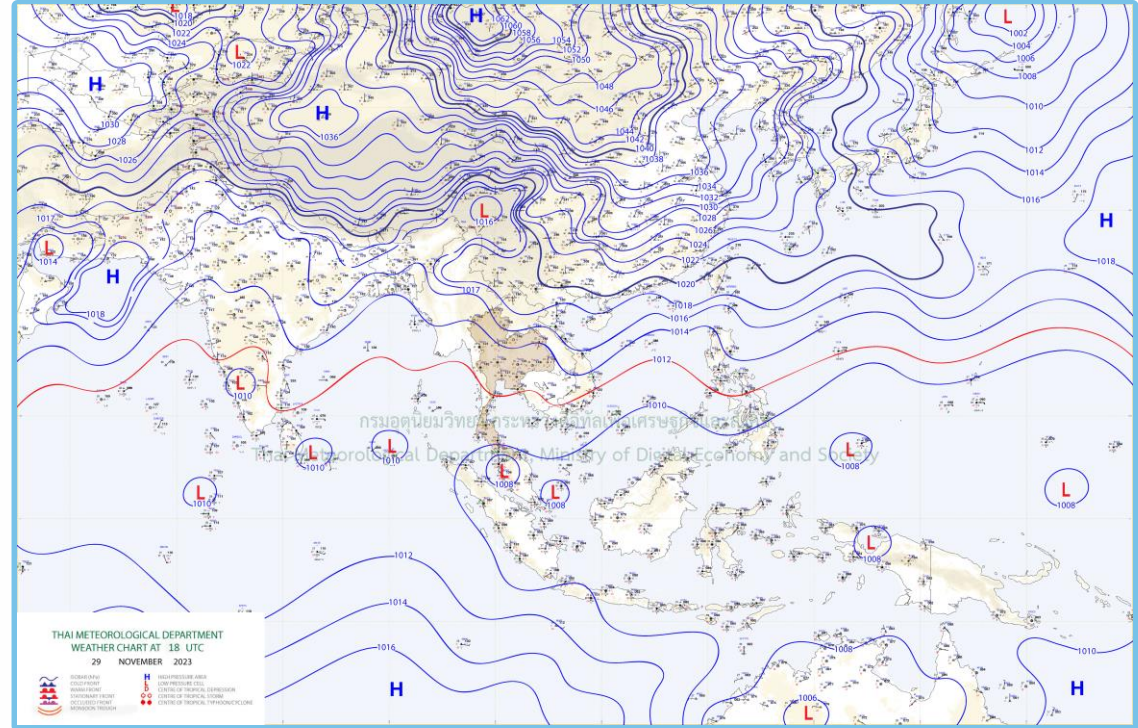
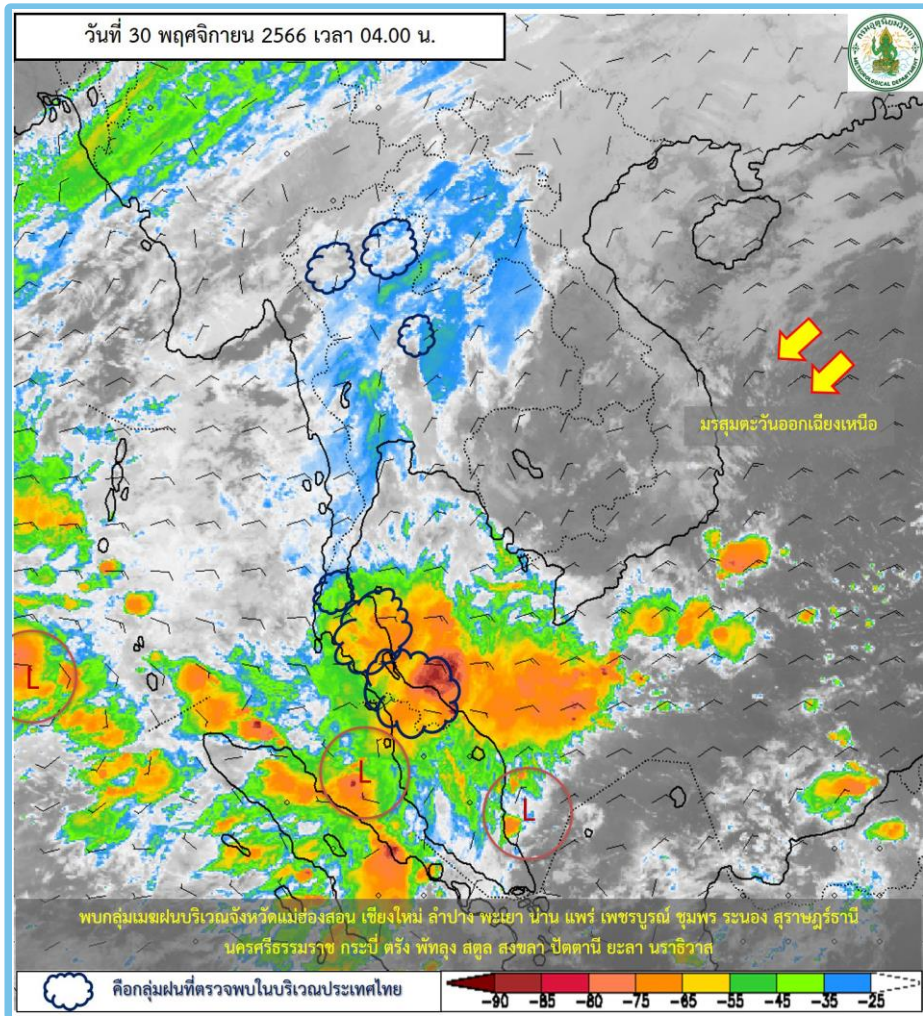

### พยากรณ์อากาศ 24 ชั่วโมงข้างหน้า

บริเวณความกดอากาศสูงหรือมวลอากาศเย็นกำลังปานกลางที่ปกคลุมประเทศไทยตอนบนและทะเลจีนใต้มีกำลังอ่อนลง ลักษณะเช่นนี้ทำให้ประเทศไทยตอนบนมีหมอกในตอนเช้า และอุณหภูมิสูงขึ้น 1-3 องศาเซลเซียส ในขณะที่ลมฝ่ายตะวันออกเฉียงพัดนำความชื้นเข้ามาปกคลุมบริเวณภาคเหนือตอนล่าง ภาคตะวันออกเฉียงเหนือตอนล่าง ภาคกลาง และภาคตะวันออก ทำให้บริเวณดังกล่าวมีฝนบางแห่ง

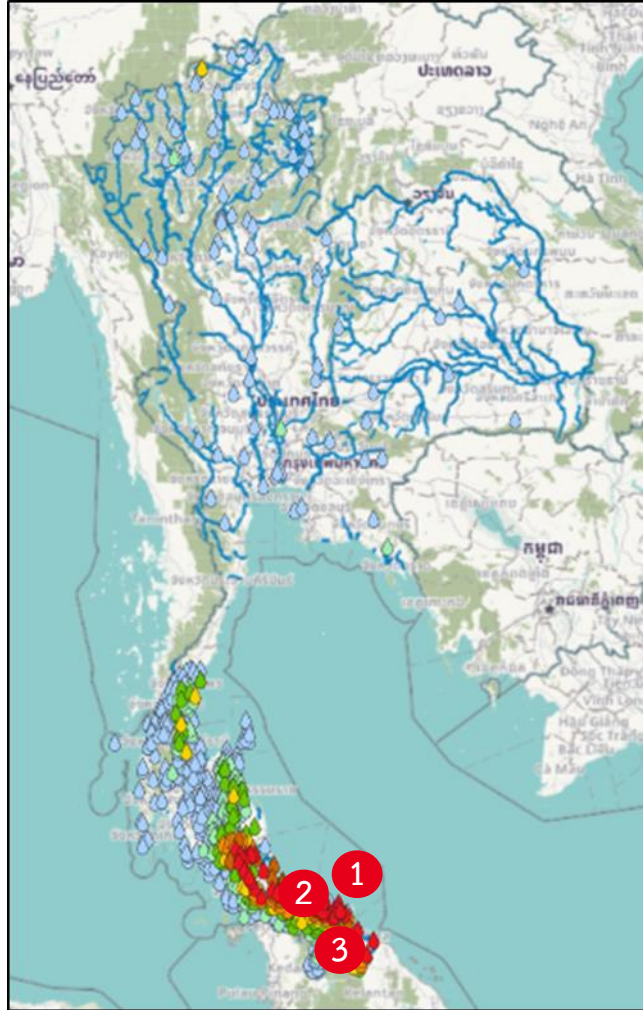

| สถานี   | ตำบล อำเภอ จังหวัด                     | เวลา     | ฝนสะสม (มม.) |
|---|--|----------|--------------|
| บ้านแป้น  | ต.แป้น อ.สายบุรี จ.ปัตตานี 1           | 22:00 น. | 230.5        |
| บ้านเดราชบอน  | ต.เดราชบอน อ.สายบุรี จ.ปัตตานี 2       | 04:00 น. | 207.5        |
| สะพานเมืองปัตตานี อ.เมือง จ.ปัตตานี   | ต.จะบังติกอ อ.เมืองปัตตานี จ.ปัตตานี 3 | 03:00 น. | 190          |
| บ้านนาส้อง  | ต.คลองใหญ่ อ.ตะโหมด จ.พัทลุง           | 04:00 น. | 182.5        |
| อบต.มะนังดาลำ   | ต.มะนังดาลำ อ.สายบุรี จ.ปัตตานี        | 05:00 น. | 179.2        |
| สะพานข้ามคลองบางม่วง  | ต.ฝ่าละมึ อ.ปากพะยูน จ.พัทลุง          | 05:00 น. | 174.2        |
| อบต.คลองเจลิม   | ต.คลองเจลิม อ.กงหรา จ.พัทลุง           | 05:00 น. | 173          |
| รร.บ้านเหมืองตะกั่ว   | ต.หนองธง อ.ป่าบอน จ.พัทลุง             | 05:00 น. | 172.4        |
| TC72 - มัสยิดอัลลอตาเมาะห์ ชุมชนท่ากอไผ่ ต.สุโหงโกลก อ.สุโหงโกลก จ.นราธิวาส | ต.สุโหงโกลก อ.สุโหงโกลก จ.นราธิวาส     | 04:50 น. | 165.1        |
| ชุมชนบ้านท่าด่าน  | ต.ดอนรัก อ.หนองจิก จ.ปัตตานี           | 05:00 น. | 158.8        |

| >0-10                | >10-20    | >20-35 | >35-50 | >50-70 | >70-90 | >90                |
|----------------------|-----------|--------|--------|--------|--------|--------------------|
| ฝนเล็กน้อย<br>ฝนน้อย | ฝนปานกลาง |        | ฝนหนัก |        |        | ฝนหนักมาก<br>ฝนมาก |



# ปริมาณฝนสะสมย้อนหลัง 24 ชั่วโมง รายลุ่มน้ำ

## วันที่ 29 - 30 พฤศจิกายน 2566



### ใต้ฝั่ง ตะวันตก



| ชื่อสถานี   | ที่ตั้ง                       | เวลา  | ฝนล่าสุด (มม.) |
|---|-------------------------------|-------|----------------|
| สถานีบ้านหนักไทร*                                     | ต.ช่อง อ.นาโยง จ.ตรัง         | 05:00 | 84.0           |
| สถานีบ้านวังสมบูรณ์                                   | ต.เขาปูน อ.ห้วยยอด จ.ตรัง     | 05:00 | 60.5           |
| สถานีร. วัดควนหินวล                                   | ต.นาข้าวเสีย อ.นาโยง จ.ตรัง   | 06:00 | 58.8           |
| สถานีร. ห้วยยอด                                       | ต.ห้วยยอด อ.ห้วยยอด จ.ตรัง    | 06:00 | 55.4           |
| สถานีบ้านไทรลอน                                       | ต.ช่อง อ.นาโยง จ.ตรัง         | 05:00 | 54.5           |
| สถานีหน่วยพิทักษ์อุทยานแห่งชาติที่ ขป.๗ (น้ำตกควนประ) | ต.ปากแจ่ม อ.ห้วยยอด จ.ตรัง    | 06:00 | 53.2           |
| สถานีมีชัยกาวมัญญาฮิริน                               | ต.ป่าสักพัฒนา อ.มอญ จ.สตูล    | 06:00 | 48.6           |
| สถานีบ้านท่ามะพร้าว                                   | ต.ห้วยยอด อ.ห้วยยอด จ.ตรัง    | 05:00 | 46.0           |
| สถานีบ้านคำน  | ต.ปากแจ่ม อ.ห้วยยอด จ.ตรัง    | 05:00 | 42.5           |
| สถานีคลองนางน้อย                                      | ต.นาโยงใต้ อ.เมืองตรัง จ.ตรัง | 06:00 | 38.4           |

### ทะเลสาบ สงขลา

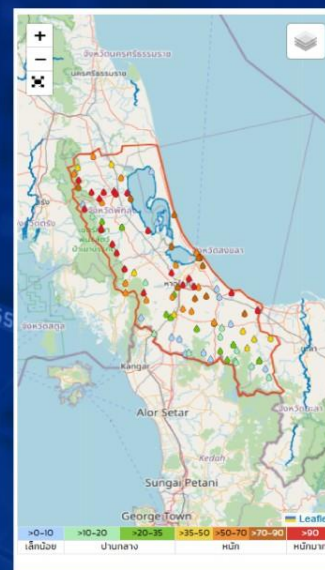

| ชื่อสถานี  | ที่ตั้ง                             | เวลา  | ฝนล่าสุด (มม.) |
|--|-------------------------------------|-------|----------------|
| สถานีบ้านนาสอง   | ต.คลองใหญ่ อ.ละโดง จ.พัทลุง         | 05:00 | 183.0          |
| สถานีสะพานข้ามคลองบางม่วง  | ต.ท่ามะพร้าว อ.ปากพะยูน จ.พัทลุง    | 06:00 | 175.0          |
| สถานีวัด ต.คลองเจ๊ะมัม   | ต.คลองเจ๊ะมัม อ.ทราจ จ.พัทลุง       | 06:00 | 173.0          |
| สถานีร.บ้านเหมืองตะกั่ว  | ต.หนองจอก อ.ป่าบอน จ.พัทลุง         | 06:00 | 172.4          |
| สถานี TF53 - ที่ทำการอุตสาหกรรม<br>มัลดีศเคียมบ้าน (ชนบ.) หมู่ 3 บ้านเสียน | ต.สทกม อ.จะนะ จ.สงขลา               | 05:50 | 153.4          |
| สถานีบ้านห้วยไทร   | ต.ชุมพล อ.ศรีนครินทร์ จ.พัทลุง      | 05:00 | 144.0          |
| สถานีหน่วยพิทักษ์อุทยานแห่งชาติที่ ขป.๙ (น้ำตกเขาคราม)                     | ต.บ้านนา อ.ศรีนครินทร์ จ.พัทลุง     | 06:00 | 138.8          |
| สถานีรพส.บ้านสำนัก   | ต.ชุมพล อ.ศรีนครินทร์ จ.พัทลุง      | 06:00 | 138.4          |
| สถานีบ้านคลองกรวย  | ต.ท่าขมิ้น อ.ศรีภูมิจ.สงขลา         | 05:00 | 124.5          |
| สถานีพน.พัทลุง   | ต.คูหาสวรรค์ อ.เมืองพัทลุง จ.พัทลุง | 06:00 | 123.4          |

### ใต้ฝั่ง ตะวันออก ตอนบน



| ชื่อสถานี  | ที่ตั้ง                               | เวลา  | ฝนล่าสุด (มม.) |
|--|---------------------------------------|-------|----------------|
| สถานีบ้านวังสูง  | ต.หนองสรวง อ.พรหมคีรี จ.นครศรีธรรมราช | 05:00 | 110.0          |
| สถานีบ้านควนยาว  | ต.ลานข่อย อ.ป่าพะยอม จ.พัทลุง         | 05:00 | 67.0           |
| สถานีสะพานห้วยน้ำใส  | ต.เกาะขันธ์ อ.ชะอวด จ.นครศรีธรรมราช   | 06:00 | 64.8           |
| สถานีบ้านพารัต   | ต.โนนแดง อ.ห้วยยอด จ.ตรัง             | 05:00 | 64.0           |
| สถานีหน่วยพิทักษ์อุทยานแห่งชาติ ดย.<br>๘ (เขาทาง)                                | ต.เขาแก้ว อ.ลานสกา จ.นครศรีธรรมราช    | 06:00 | 42.8           |
| สถานี EG12 - บ้านหาดทรายรี ม.8<br>ต.ท่าหิน อ.สรี จ.ชุมพร                         | ต.ท่าหิน อ.สรี จ.ชุมพร                | 22:00 | 41.9           |
| สถานีบ้านหนองหินกูด  | ต.บึงพิศาล อ.บึงพิศาล จ.นครศรีธรรมราช | 05:00 | 37.0           |
| สถานีหน่วยจัดการต้นน้ำปากพ่อง  | ต.หินตก อ.รัตนพิบูลย์ จ.นครศรีธรรมราช | 06:00 | 36.0           |
| สถานี TB07 - บ้านนายสนธิ หวานสนธิ<br>เลขที่ 177 หมู่ 17 ต.ละมอ อ.ละมอ<br>จ.ชุมพร | ต.ละมอ อ.ละมอ จ.ชุมพร                 | 18:00 | 35.8           |
| สถานีวัด ต.ปากถลอง   | ต.ปากถลอง อ.ท่าช้าง จ.สุราษฎร์ธานี    | 06:00 | 35.0           |

### ใต้ฝั่ง ตะวันออก ตอนล่าง

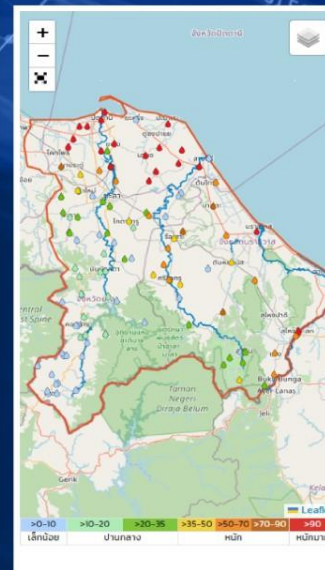

| ชื่อสถานี   | ที่ตั้ง                                | เวลา  | ฝนล่าสุด (มม.) |
|---|--|-------|----------------|
| สถานีบ้านแป้น   | ต.แป้น อ.สายบุรี จ.ปัตตานี             | 22:00 | 230.5          |
| สถานีบ้านเขารวม   | ต.เขารวม อ.สายบุรี จ.ปัตตานี           | 05:00 | 202.0          |
| สถานีสะพานเมืองปัตตานี อ.เมือง<br>จ.ปัตตานี   | ต.จะมั่งตึก อ.เมืองปัตตานี จ.ปัตตานี   | 05:00 | 195.0          |
| สถานีวัด มะนิมัตตา  | ต.มะนิมัตตา อ.สายบุรี จ.ปัตตานี        | 06:00 | 180.8          |
| สถานี TC72 - มีชัยอัลลอคาดีเบรฟ<br>ชุมชนท่ากอไผ่ ต.สุโง้งโก-ลก อ.สุโง้ง<br>โก-ลก จ.นราธิวาส | ต.สุโง้งโก-ลก อ.สุโง้งโก-ลก จ.นราธิวาส | 05:50 | 163.8          |
| สถานีชุมชนบ้านท่าคำน  | ต.คลองรี อ.หนองจิก จ.ปัตตานี           | 06:00 | 158.4          |
| สถานีคลองกาแล้งใน หมู่ที่ 1   | ต.คลองใหม่ อ.ยะรัง จ.ปัตตานี           | 06:00 | 148.6          |
| สถานีวัด ต.รอง  | ต.รอง อ.หนองจิก จ.ปัตตานี              | 06:00 | 144.0          |
| สถานีโครงการท่าร่วมคลองอำมา บ้านป่า<br>ตาเขียว  | ต.ท่าข้าม อ.ปะนาเระ จ.ปัตตานี          | 06:00 | 135.0          |
| สถานีบ้านน้อยจะ   | ต.พิเทน อ.ทุ่งยางแดง จ.ปัตตานี         | 05:00 | 134.5          |



# ปริมาณฝนสะสมย้อนหลัง 24 ชั่วโมง รายลุ่มน้ำ

## วันที่ 29 - 30 พฤศจิกายน 2566



### แม่ กลอง

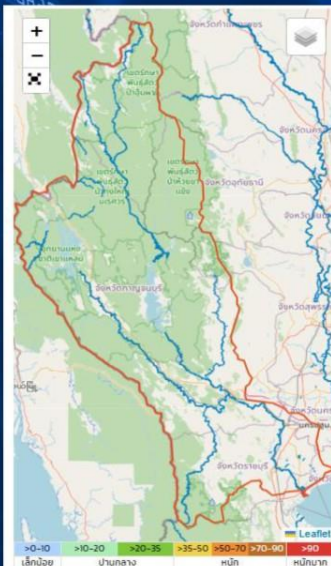

ข้อมูลจังหวัด:  ข้อมูลลุ่มน้ำ:  ลุ่มน้ำแม่กลอง

| ชื่อสถานี  | ที่ตั้ง                                     | ฝนวานนี้ | ฝน 24 ชั่วโมง |                  |
|--|---|----------|---------------|------------------|
|  |   |          | เวลา          | ฝนล่าสุด (มม.) ↓ |
| สถานีราษด. แก้มชะกรูด  | ต. แก้มชะกรูด อ. บ้านไร่ จ. สุราษฎร์ธานี    |          | 06:00         | 0.2              |
| สถานี TD93 - ศาลาเฉลิมพระสงค์<br>หมู่ 6 ต. บ้านนึ่ง อ. บ้านคา จ. ราชบุรี | ต. บ้านนึ่ง อ. บ้านคา จ. ราชบุรี            |          | 05:50         | 0.1              |
| สถานีบ้านช่องสะเดา   | ต. ช่องสะเดา อ. เมืองกาญจนบุรี จ. กาญจนบุรี |          | 04:10         | 0.1              |

จำนวนแถวต่อหน้า: 10 แสดงรายการ 1-3 3 รายการ

### เพชรบุรี - ประจวบ คีรีขันธ์

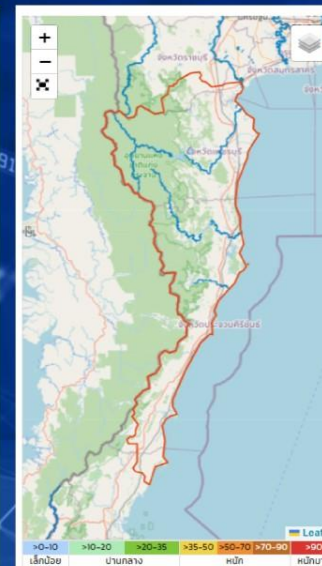

ข้อมูลจังหวัด:  ข้อมูลลุ่มน้ำ:  ลุ่มน้ำเพชรบุรี-ประจวบคีรีขันธ์

| ชื่อสถานี        | ที่ตั้ง                                 | ฝนวานนี้ | ฝน 24 ชั่วโมง |                  |
|------------------|---|----------|---------------|------------------|
|                  |   |          | เวลา          | ฝนล่าสุด (มม.) ↓ |
| สถานีบ้านหนองกุศ | ต. แก่งกระจาน อ. แก่งกระจาน จ. เพชรบุรี |          | 05:00         | 0.5              |

จำนวนแถวต่อหน้า: 10 แสดงรายการ 1-1 1 รายการ



# พยากรณ์ฝนสะสมรายวัน จากแบบจำลองสภาพอากาศ WRF-ROMS

WRF-ROMS (ThaiGeo), 24-Hour Precipitation, Thailand Model (3x3 km)  
29-Nov-2023 19:00 to 30-Nov-2023 19:00 (Bangkok Time)

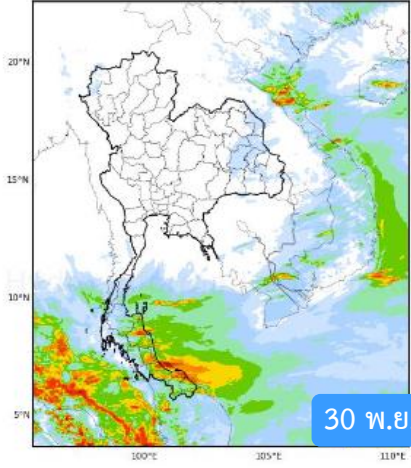

30 พ.ย. 66

WRF-ROMS (ThaiGeo), 24-Hour Precipitation, Thailand Model (3x3 km)  
30-Nov-2023 19:00 to 01-Dec-2023 19:00 (Bangkok Time)

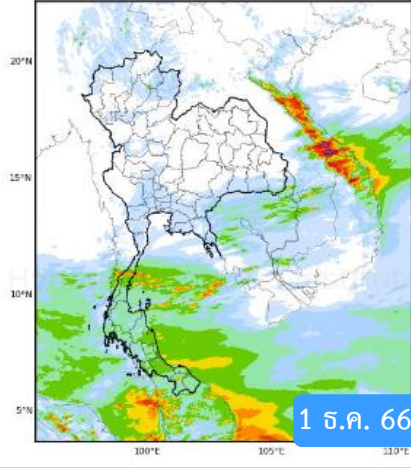

1 ธ.ค. 66

WRF-ROMS (ThaiGeo), 24-Hour Precipitation, Thailand Model (3x3 km)  
01-Dec-2023 19:00 to 02-Dec-2023 19:00 (Bangkok Time)

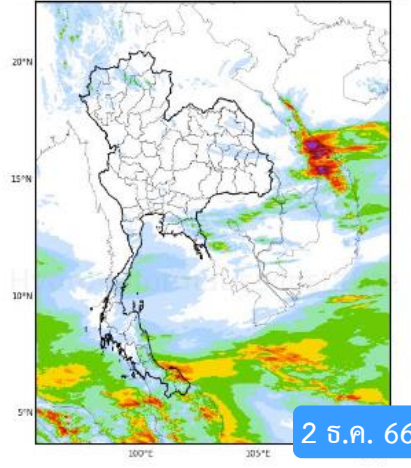

2 ธ.ค. 66

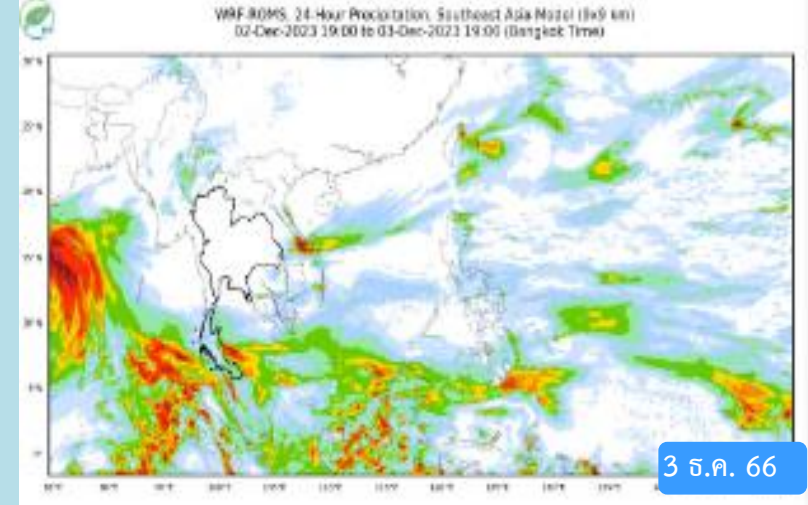

3 ธ.ค. 66

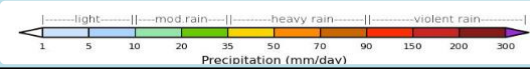

หมายเหตุ : ข้อมูลจากสำนักงานทรัพยากรน้ำแห่งชาติ

# พยากรณ์ฝนสะสม จากแบบจำลองบรรยากาศ ECMWF

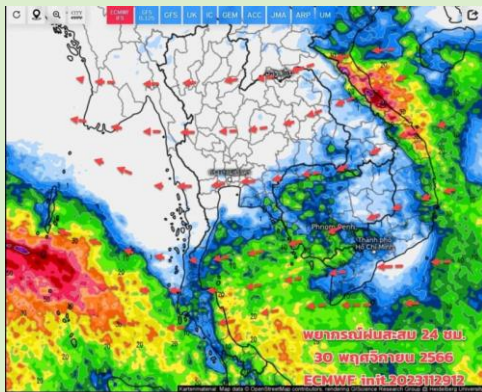

Precipitation, 24h (mm) Valid for Fri 12/01/2023, 07:00am GMT+07

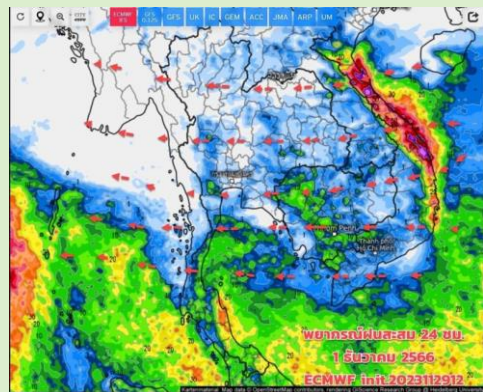

Precipitation, 24h (mm) Valid for Sat 12/02/2023, 07:00am GMT+07

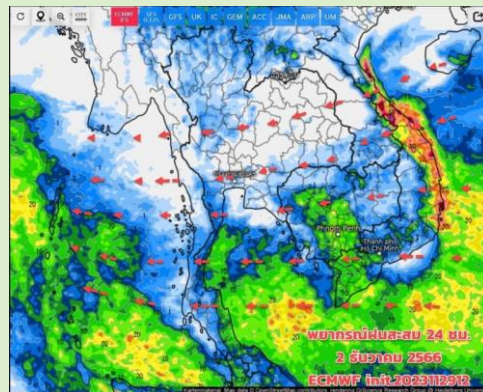

Precipitation, 24h (mm) Valid for Sun 12/03/2023, 07:00am GMT+07

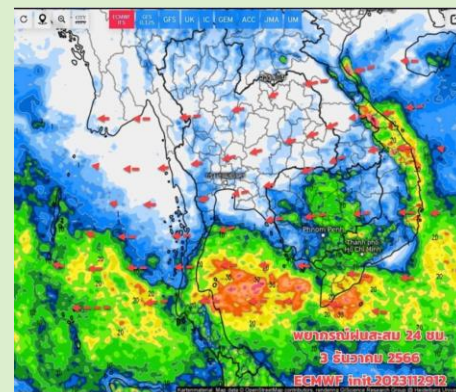

Precipitation, 24h (mm) Valid for Mon 12/04/2023, 07:00am GMT+07

หมายเหตุ : ข้อมูลจากกรมอุตุนิยมวิทยา

## คำหมายอากาศ 7 วันล่วงหน้า

วันนี้ (30 พ.ย.66) มวลอากาศเย็น ยังแผ่ปกคลุมภาคเหนือ ภาคอีสานตอนบน ทำให้ลมหนาวมีกำลังแรงขึ้นบ้าง ตอนเช้ายังมีอากาศเย็นและมีหมอกในตอนเช้า ยอดภู ยอดดอยอากาศหนาวกลางวันอากาศร้อน เมฆน้อย ไม่มีฝน ส่วนภาคใต้ยังคงแผ่ระว่างฝนตกหนักไปอีกกระแสระว่างฝนตกสะสม น้ำท่วมฉับพลัน น้ำป่าไหลหลาก คลื่นลมแรงบริเวณที่มีฝนฟ้าคะนอง

ช่วง 1-5 ธ.ค.66 มวลอากาศเย็นยังปกคลุมประเทศไทยตอนบน แต่เริ่มมีกำลังอ่อนลงบ้าง อากาศอุ่นขึ้น ตอนเช้าอากาศเย็น มีหมอก มีฝนได้บางแห่ง ส่วนภาคใต้ยังมีฝน มีแนวโน้มจะเริ่มลดลง คลื่นลมเริ่มมีกำลังอ่อนลงบ้าง





# สถานการณ์น้ำในอ่างเก็บน้ำ และสถานการณ์น้ำท่า



# ปริมาณน้ำเก็บกักในอ่างเก็บน้ำขนาดใหญ่ วันที่ 30 พฤศจิกายน

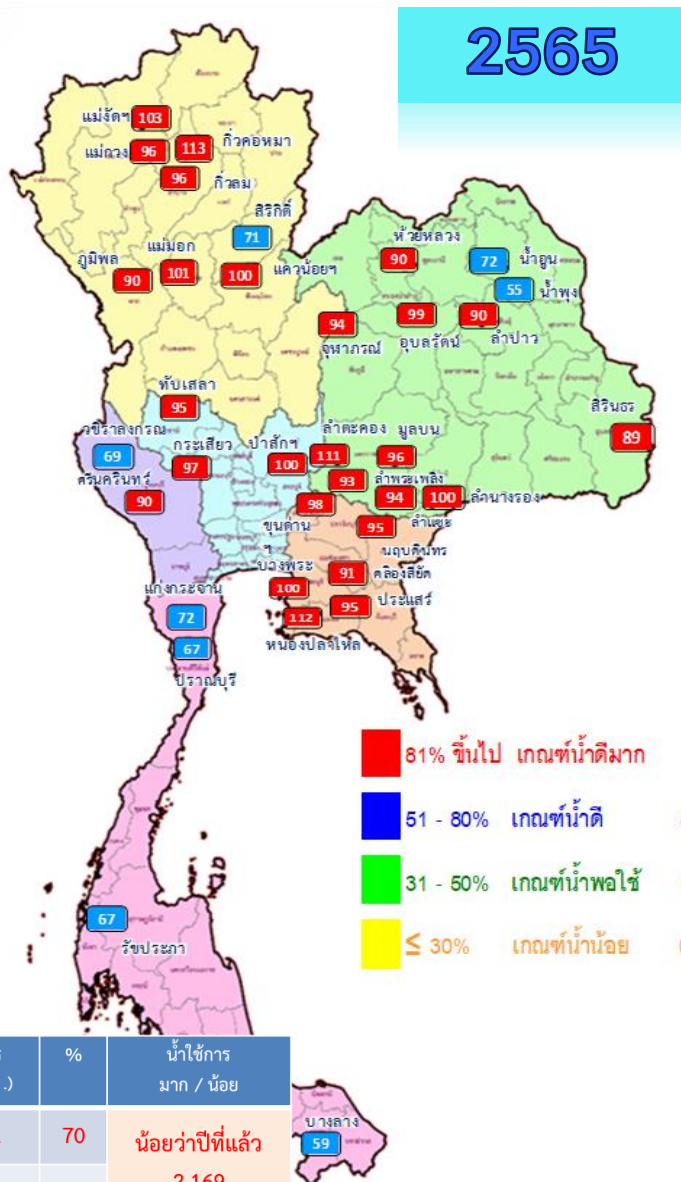
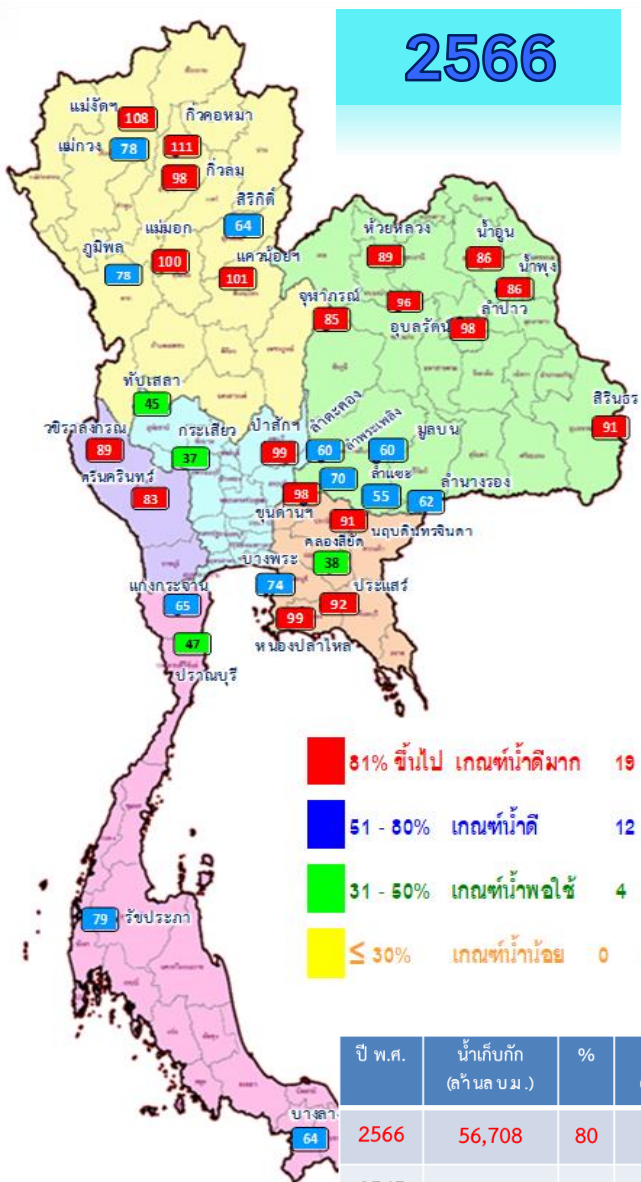

| ภาค                          | อ่างเก็บน้ำเขื่อน | ความจุที่ รนส. (ล้าน ม.³) | ความจุที่ รนท. (ล้าน ม.³) | ความจุน้ำใช้การ (ล้าน ม.³) | ณ วันที่           |        |                    |        |                          |          |                    |          | ปริมาณน้ำไหลลงวันนี้ (ล้าน ม.³) | ปริมาณน้ำระบายวันนี้ (ล้าน ม.³) |
|------------------------------|-------------------|---------------------------|---------------------------|----------------------------|--------------------|--------|--------------------|--------|--------------------------|----------|--------------------|----------|---------------------------------|---------------------------------|
|                              |                   |                           |                           |                            | ปี 2565            |        | ปี 2566            |        | ปี 2566                  |          | ปี 2566            |          |                                 |                                 |
|                              |                   |                           |                           |                            | ปริมาตร (ล้าน ม.³) | % รนท. | ปริมาตร (ล้าน ม.³) | % รนท. | ปริมาตรใช้การ (ล้าน ม.³) | % ใช้การ | ปริมาตร (ล้าน ม.³) | % ใช้การ |                                 |                                 |
| <b>ภาคเหนือ</b>              |                   |                           |                           |                            |                    |        |                    |        |                          |          |                    |          |                                 |                                 |
| ภูมิพล*                      |                   | 13,462                    | 13,462                    | 9,662                      | 12,171             | 90     | 10,445             | 78     | 6,645                    | 49       | 69                 | 13.71    | 13.00                           |                                 |
| สิริกิติ์*                   |                   | 10,508                    | 9,510                     | 6,660                      | 6,799              | 71     | 6,052              | 64     | 3,202                    | 34       | 48                 | 4.42     | 12.07                           |                                 |
| แม่งัดสมบูรณ์ชล              |                   | 323                       | 265                       | 253                        | 273                | 103    | 285                | 108    | 273                      | 103      | 108                | 0.23     | 0.23                            |                                 |
| แม่งวดอุดมธารา               |                   | 295                       | 263                       | 249                        | 253                | 96     | 205                | 78     | 191                      | 73       | 77                 | 0.24     | 0.10                            |                                 |
| กิ่วลม                       |                   | 106                       | 106                       | 103                        | 102                | 96     | 104                | 98     | 101                      | 95       | 98                 | 1.22     | 1.15                            |                                 |
| กิ่วคอหมา                    |                   | 209                       | 170                       | 164                        | 191                | 113    | 189                | 111    | 183                      | 107      | 112                | 0.16     | 0.43                            |                                 |
| แควน้อยบำรุงแดน              |                   | 1,080                     | 939                       | 896                        | 935                | 100    | 951                | 101    | 908                      | 97       | 101                | 1.40     | 1.30                            |                                 |
| แม่เมาะ                      |                   | 110                       | 110                       | 94                         | 111                | 101    | 110                | 100    | 94                       | 86       | 100                | 0.09     | 0.09                            |                                 |
| <b>ภาคตะวันออกเฉียงเหนือ</b> |                   |                           |                           |                            |                    |        |                    |        |                          |          |                    |          |                                 |                                 |
| ห้วยหลวง                     |                   | 136                       | 136                       | 129                        | 122                | 90     | 120                | 89     | 114                      | 84       | 88                 | 0.00     | 0.11                            |                                 |
| น้ำอูน                       |                   | 780                       | 520                       | 475                        | 376                | 72     | 447                | 86     | 402                      | 77       | 85                 | 0.00     | 0.00                            |                                 |
| น้ำพุง*                      |                   | 200                       | 165                       | 157                        | 90                 | 55     | 142                | 86     | 134                      | 81       | 85                 | 0.21     | 0.31                            |                                 |
| จุฬารัตน์*                   |                   | 181                       | 164                       | 127                        | 154                | 94     | 139                | 85     | 102                      | 62       | 81                 | 0.22     | 0.00                            |                                 |
| อุบลรัตน์*                   |                   | 4,640                     | 2,431                     | 1,850                      | 2,403              | 99     | 2,337              | 96     | 1,756                    | 72       | 95                 | 2.08     | 12.09                           |                                 |
| ลำปาว                        |                   | 2,450                     | 1,980                     | 1,880                      | 1,777              | 90     | 1,937              | 98     | 1,837                    | 93       | 98                 | 0.00     | 0.95                            |                                 |
| ลำตะคอง                      |                   | 445                       | 314                       | 292                        | 349                | 111    | 188                | 60     | 165                      | 52       | 57                 | 0.00     | 0.09                            |                                 |
| ลำพระเพลิง                   |                   | 242                       | 155                       | 154                        | 144                | 93     | 109                | 70     | 107                      | 69       | 70                 | 0.06     | 0.00                            |                                 |
| มูลบน                        |                   | 350                       | 141                       | 134                        | 135                | 96     | 85                 | 60     | 78                       | 55       | 58                 | 0.15     | 0.09                            |                                 |
| ลำแจะ                        |                   | 325                       | 275                       | 268                        | 257                | 94     | 151                | 55     | 144                      | 52       | 54                 | 0.13     | 0.03                            |                                 |
| ลำน้ำจระเข้ม                 |                   | 197                       | 121                       | 118                        | 121                | 100    | 75                 | 62     | 72                       | 59       | 61                 | 0.00     | 0.00                            |                                 |
| สิรินธร*                     |                   | 1,966                     | 1,966                     | 1,135                      | 1,744              | 89     | 1,793              | 91     | 962                      | 49       | 85                 | 2.23     | 4.06                            |                                 |
| <b>ภาคกลาง</b>               |                   |                           |                           |                            |                    |        |                    |        |                          |          |                    |          |                                 |                                 |
| ป่าสักชลสิทธิ์               |                   | 960                       | 960                       | 957                        | 963                | 100    | 951                | 99     | 948                      | 99       | 99                 | 0.00     | 1.75                            |                                 |
| ห้วยเสลา                     |                   | 190                       | 160                       | 143                        | 152                | 95     | 71                 | 45     | 54                       | 34       | 38                 | 0.15     | 0.04                            |                                 |
| กระเสียว                     |                   | 390                       | 299                       | 259                        | 291                | 97     | 111                | 37     | 71                       | 24       | 27                 | 0.04     | 1.42                            |                                 |
| <b>ภาคตะวันตก</b>            |                   |                           |                           |                            |                    |        |                    |        |                          |          |                    |          |                                 |                                 |
| ศรีนครินทร์*                 |                   | 18,770                    | 17,745                    | 7,480                      | 15,967             | 90     | 14,689             | 83     | 4,424                    | 25       | 59                 | 10.25    | 7.04                            |                                 |
| วชิราลงกรณ์*                 |                   | 11,000                    | 8,860                     | 5,848                      | 6,122              | 69     | 7,853              | 89     | 4,841                    | 55       | 83                 | 6.63     | 13.05                           |                                 |
| <b>ภาคตะวันออก</b>           |                   |                           |                           |                            |                    |        |                    |        |                          |          |                    |          |                                 |                                 |
| ขุนด่านปราการชล              |                   | 225                       | 224                       | 219                        | 220                | 98     | 219                | 98     | 215                      | 96       | 98                 | 0.02     | 0.16                            |                                 |
| คลองลี้ชิต                   |                   | 450                       | 420                       | 390                        | 381                | 91     | 158                | 38     | 128                      | 31       | 33                 | 0.00     | 0.16                            |                                 |
| บางพระ                       |                   | 127                       | 117                       | 105                        | 117                | 100    | 86                 | 74     | 74                       | 64       | 71                 | 0.00     | 0.40                            |                                 |
| หนองปลาไหล                   |                   | 206                       | 164                       | 150                        | 184                | 112    | 162                | 99     | 149                      | 91       | 99                 | 0.00     | 0.79                            |                                 |
| ประแสร์                      |                   | 322                       | 295                       | 275                        | 280                | 95     | 270                | 92     | 250                      | 85       | 91                 | 0.00     | 0.52                            |                                 |
| นฤปดินทรจินดา                |                   | 338                       | 295                       | 281                        | 281                | 95     | 269                | 91     | 255                      | 86       | 91                 | 0.08     | 0.00                            |                                 |
| <b>ภาคใต้</b>                |                   |                           |                           |                            |                    |        |                    |        |                          |          |                    |          |                                 |                                 |
| แก่งกระจาน                   |                   | 900                       | 710                       | 645                        | 510                | 72     | 462                | 65     | 397                      | 56       | 61                 | 1.98     | 3.02                            |                                 |
| ปราณบุรี                     |                   | 490                       | 391                       | 373                        | 261                | 67     | 182                | 47     | 165                      | 42       | 44                 | 0.00     | 0.29                            |                                 |
| รัชชประภา*                   |                   | 6,144                     | 5,639                     | 4,287                      | 3,781              | 67     | 4,433              | 79     | 3,082                    | 55       | 72                 | 3.92     | 3.56                            |                                 |
| บางกลาง*                     |                   | 1,590                     | 1,454                     | 1,178                      | 861                | 59     | 925                | 64     | 649                      | 45       | 55                 | 9.28     | 4.12                            |                                 |
| รวมทั้งประเทศ                |                   | 77,891                    | 70,926                    | 47,389                     | 58,880             | 83     | 56,708             | 80     | 33,171                   | 47       | 70                 | 58.89    | 82.41                           |                                 |



# ปริมาณน้ำใช้การในอ่างเก็บน้ำขนาดใหญ่ วันที่ 30 พฤศจิกายน

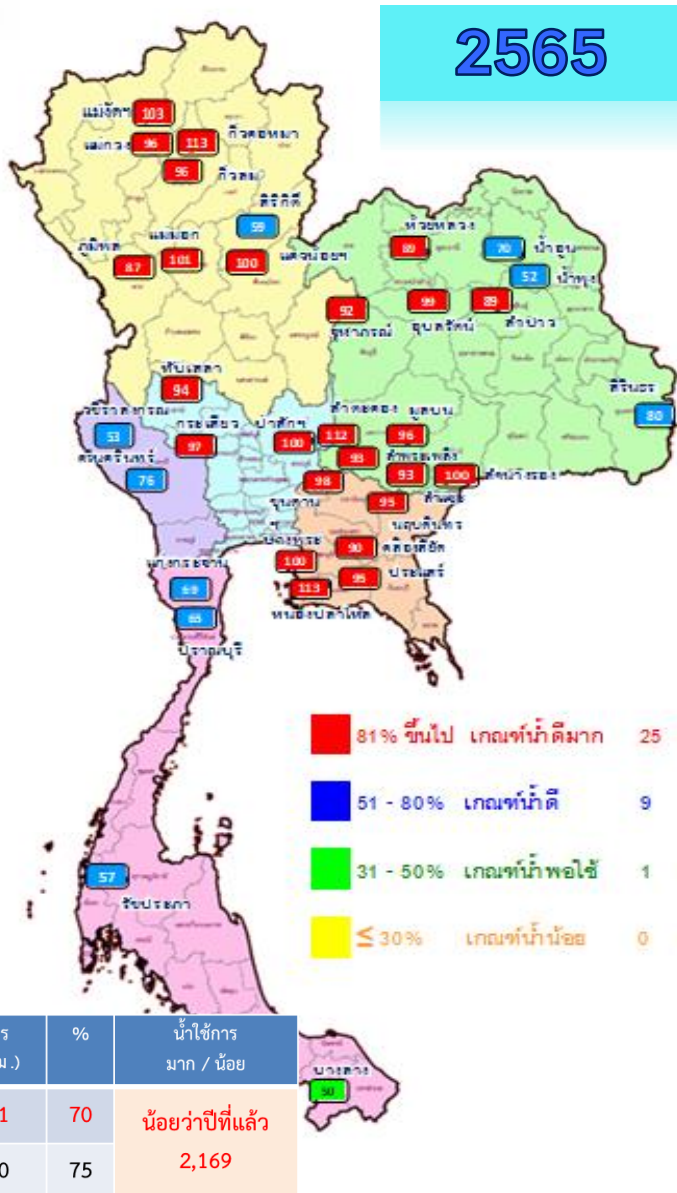
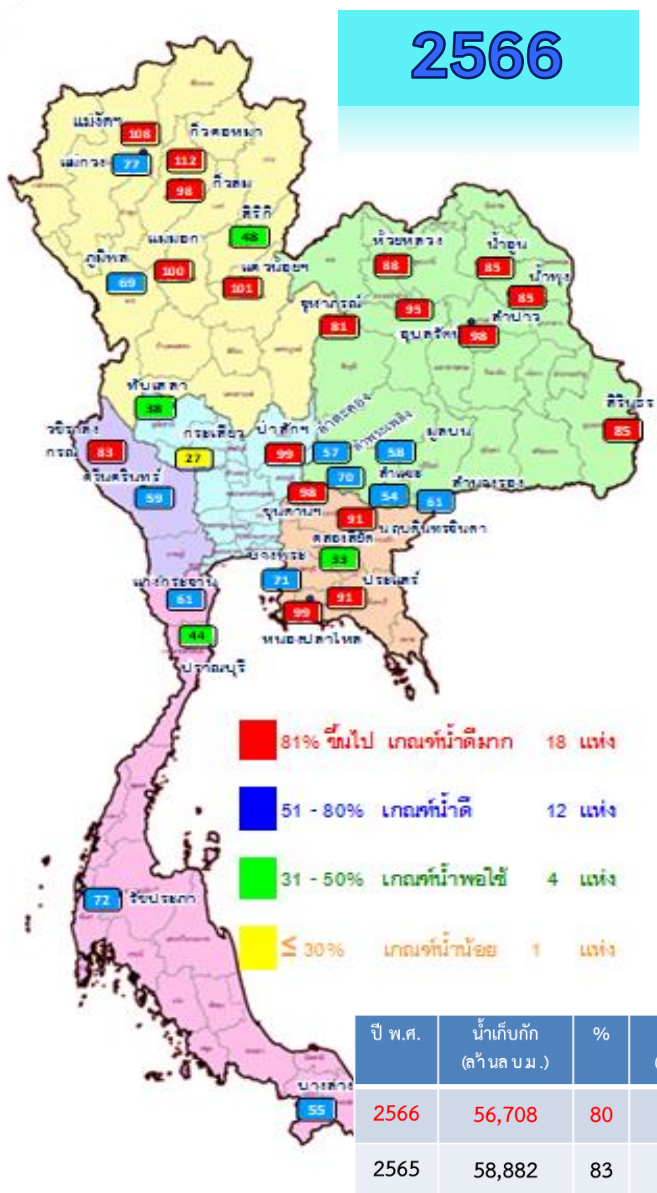

| ภาค<br>อ่างเก็บน้ำเชื่อม     | ความจุ<br>ที่ รนส.<br>(ล้าน ม.) | ความจุ<br>ที่ รนค.<br>(ล้าน ม.) | ความจุน้ำ<br>ใช้การ<br>(ล้าน ม.) | ณ วันที่            |           |                     |           |                           |             | ปริมาณน้ำ<br>ไหลลง<br>วันนี้<br>(ล้าน ม.) | ปริมาณน้ำ<br>ระบาย<br>วันนี้<br>(ล้าน ม.) |
|------------------------------|---------------------------------|---------------------------------|----------------------------------|---------------------|-----------|---------------------|-----------|---------------------------|-------------|---|---|
|                              |                                 |                                 |                                  | ปี 2565             |           | ปี 2566             |           |                           |             |   |   |
|                              |                                 |                                 |                                  | ปริมาณ<br>(ล้าน ม.) | %<br>รณค. | ปริมาณ<br>(ล้าน ม.) | %<br>รณค. | ปริมาณใช้การ<br>(ล้าน ม.) | %<br>ใช้การ |   |   |
| <b>ภาคเหนือ</b>              |                                 |                                 |                                  |                     |           |                     |           |                           |             |   |   |
| ภูมิพล*                      | 13,462                          | 13,462                          | 9,662                            | 12,171              | 90        | 10,445              | 78        | 6,645                     | 69          | 13.71                                     | 13.00                                     |
| สิริกิติ์*                   | 10,508                          | 9,510                           | 6,660                            | 6,799               | 71        | 6,052               | 64        | 3,202                     | 48          | 4.42                                      | 12.07                                     |
| แม่จันทมบูรณ์ชล              | 323                             | 265                             | 253                              | 273                 | 103       | 285                 | 108       | 273                       | 108         | 0.23                                      | 0.23                                      |
| แม่จางอุคมาธารา              | 295                             | 263                             | 249                              | 253                 | 96        | 205                 | 78        | 191                       | 77          | 0.24                                      | 0.10                                      |
| กิ่วลม                       | 106                             | 106                             | 103                              | 102                 | 96        | 104                 | 98        | 101                       | 98          | 1.22                                      | 1.15                                      |
| กิ่วคองมา                    | 209                             | 170                             | 164                              | 191                 | 113       | 189                 | 111       | 183                       | 112         | 0.16                                      | 0.43                                      |
| แควน้อยบำรุงแดน              | 1,080                           | 939                             | 896                              | 935                 | 100       | 951                 | 101       | 908                       | 101         | 1.40                                      | 1.30                                      |
| แม่เมาะ                      | 110                             | 110                             | 94                               | 111                 | 101       | 110                 | 100       | 94                        | 100         | 0.09                                      | 0.09                                      |
| <b>ภาคตะวันออกเฉียงเหนือ</b> |                                 |                                 |                                  |                     |           |                     |           |                           |             |   |   |
| ห้วยหลวง                     | 136                             | 136                             | 129                              | 122                 | 90        | 120                 | 89        | 114                       | 88          | 0.00                                      | 0.11                                      |
| น้ำอูน                       | 780                             | 520                             | 475                              | 376                 | 72        | 447                 | 86        | 402                       | 85          | 0.00                                      | 0.00                                      |
| น้ำพุง*                      | 200                             | 165                             | 157                              | 90                  | 55        | 142                 | 86        | 134                       | 85          | 0.21                                      | 0.31                                      |
| จุฬารามณ์*                   | 181                             | 164                             | 127                              | 154                 | 94        | 139                 | 85        | 102                       | 81          | 0.22                                      | 0.00                                      |
| อุบลรัตน์*                   | 4,640                           | 2,431                           | 1,850                            | 2,403               | 99        | 2,337               | 96        | 1,756                     | 95          | 2.08                                      | 12.09                                     |
| ลำปาว                        | 2,450                           | 1,980                           | 1,880                            | 1,777               | 90        | 1,937               | 98        | 1,837                     | 98          | 0.00                                      | 0.95                                      |
| ลำตะคอง                      | 445                             | 314                             | 292                              | 349                 | 111       | 188                 | 60        | 165                       | 57          | 0.00                                      | 0.09                                      |
| ลำพระเพลิง                   | 242                             | 155                             | 154                              | 144                 | 93        | 109                 | 70        | 107                       | 70          | 0.06                                      | 0.00                                      |
| มูลบน                        | 350                             | 141                             | 134                              | 135                 | 96        | 85                  | 60        | 78                        | 58          | 0.15                                      | 0.09                                      |
| ลำแซะ                        | 325                             | 275                             | 268                              | 257                 | 94        | 151                 | 55        | 144                       | 54          | 0.13                                      | 0.03                                      |
| ลำนางรอง                     | 197                             | 121                             | 118                              | 121                 | 100       | 75                  | 62        | 72                        | 61          | 0.00                                      | 0.00                                      |
| สิรินธร*                     | 1,966                           | 1,966                           | 1,135                            | 1,744               | 89        | 1,793               | 91        | 962                       | 85          | 2.23                                      | 4.06                                      |
| <b>ภาคกลาง</b>               |                                 |                                 |                                  |                     |           |                     |           |                           |             |   |   |
| ป่าสักชลสิทธิ์               | 960                             | 960                             | 957                              | 963                 | 100       | 951                 | 99        | 948                       | 99          | 0.00                                      | 1.75                                      |
| ทับเสลา                      | 190                             | 160                             | 143                              | 152                 | 95        | 71                  | 45        | 54                        | 38          | 0.15                                      | 0.04                                      |
| กระเสียว                     | 390                             | 299                             | 259                              | 291                 | 97        | 111                 | 37        | 71                        | 27          | 0.04                                      | 1.42                                      |
| <b>ภาคตะวันตก</b>            |                                 |                                 |                                  |                     |           |                     |           |                           |             |   |   |
| ศรีนครินทร์*                 | 18,770                          | 17,745                          | 7,480                            | 15,967              | 90        | 14,689              | 83        | 4,424                     | 59          | 10.25                                     | 7.04                                      |
| วชิราลงกรณ์*                 | 11,000                          | 8,860                           | 5,848                            | 6,122               | 69        | 7,853               | 89        | 4,841                     | 83          | 6.63                                      | 13.05                                     |
| <b>ภาคตะวันออก</b>           |                                 |                                 |                                  |                     |           |                     |           |                           |             |   |   |
| ขุนด่านปราการชล              | 225                             | 224                             | 219                              | 220                 | 98        | 219                 | 98        | 215                       | 98          | 0.02                                      | 0.16                                      |
| คลองสีซัด                    | 450                             | 420                             | 390                              | 381                 | 91        | 158                 | 38        | 128                       | 33          | 0.00                                      | 0.16                                      |
| บางพระ                       | 127                             | 117                             | 105                              | 117                 | 100       | 86                  | 74        | 74                        | 71          | 0.00                                      | 0.40                                      |
| หนองปลาไหล                   | 206                             | 164                             | 150                              | 184                 | 112       | 162                 | 99        | 149                       | 99          | 0.00                                      | 0.79                                      |
| ประแสร์                      | 322                             | 295                             | 275                              | 280                 | 95        | 270                 | 92        | 250                       | 91          | 0.00                                      | 0.52                                      |
| นฤปดินทรจินดา                | 338                             | 295                             | 281                              | 281                 | 95        | 269                 | 91        | 255                       | 91          | 0.08                                      | 0.00                                      |
| <b>ภาคใต้</b>                |                                 |                                 |                                  |                     |           |                     |           |                           |             |   |   |
| แก่งกระจาน                   | 900                             | 710                             | 645                              | 510                 | 72        | 462                 | 65        | 397                       | 61          | 1.98                                      | 3.02                                      |
| ปราณบุรี                     | 490                             | 391                             | 373                              | 261                 | 67        | 182                 | 47        | 165                       | 44          | 0.00                                      | 0.29                                      |
| รัชชประภา*                   | 6,144                           | 5,639                           | 4,287                            | 3,781               | 67        | 4,433               | 79        | 3,082                     | 72          | 3.92                                      | 3.56                                      |
| บางช้าง*                     | 1,590                           | 1,454                           | 1,178                            | 861                 | 59        | 925                 | 64        | 649                       | 55          | 9.28                                      | 4.12                                      |
| <b>รวมทั้งประเทศ</b>         | <b>80,106</b>                   | <b>70,926</b>                   | <b>47,389</b>                    | <b>58,880</b>       | <b>83</b> | <b>56,708</b>       | <b>80</b> | <b>33,171</b>             | <b>70</b>   | <b>58.89</b>                              | <b>82.41</b>                              |



# อ่างฯใหญ่ สูง/ต่ำกว่า Upper Rule Curve (URC) และ Lower Rule Curve (LRC)

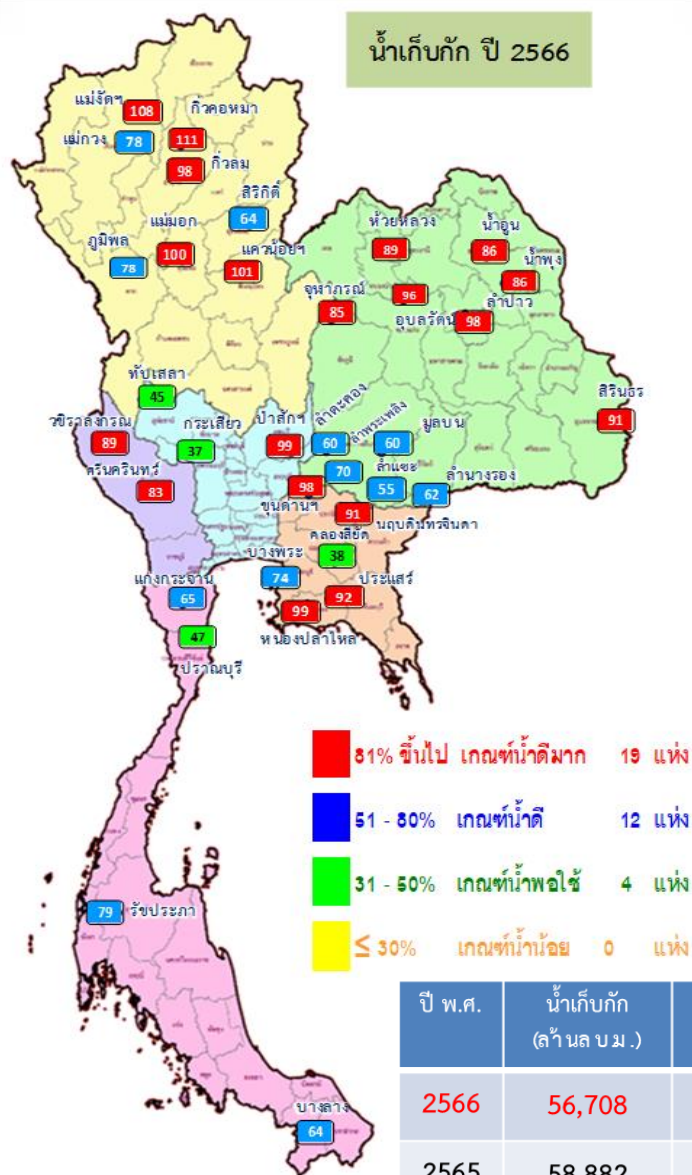

ข้อมูล ณ วันที่ 30 พ.ย.66

## การเฝ้าติดตามสถานการณ์

**สูงกว่า URC 7 แห่ง**

**แม่จัดสมบูรณ์ชล กัวคอง  
แควน้อยบำรุงแดน แม่มอก อุบลรัตน์  
ลำปาว ป่าสักชลสิทธิ์**

**ต่ำกว่า LRC 4 แห่ง**

**สิริกิติ์ กับเสลา กระเสียว คลองสิียด**

| ลำดับ | ชื่ออ่างเก็บน้ำ | ความจุที่ รนศ. (ล้าน ม.) | ความจุที่ รนค. (ล้าน ม.) | ณ วันที่ 2566     |        | ไหลลง (ล้าน ม.) | ระบาย (ล้าน ม.) | ปริมาณน้ำเก็บกัก +สูง /- ต่ำกว่า Upper Rule Curve (URC) (ล้าน ม.) | ปริมาณน้ำเก็บกัก +สูง /- ต่ำกว่า Lower Rule Curve (LRC) (ล้าน ม.) |
|-------|-----------------|--------------------------|--------------------------|-------------------|--------|-----------------|-----------------|---|---|
|       |                 |                          |                          | ปริมาตร (ล้าน ม.) | % รนค. |                 |                 |   |   |
| 1     | ภูมิพล*         | 13,462                   | 13,462                   | 10,445            | 78     | 13.71           | 13.00           | -2,390.19   | 1,932.40  |
| 2     | สิริกิติ์*      | 10,508                   | 9,510                    | 6,052             | 64     | 4.42            | 12.07           | -2,947.79   | -469.55   |
| 3     | แม่จัดสมบูรณ์ชล | 323                      | 265                      | 285               | 108    | 0.23            | 0.23            | 20.84   | 124.68  |
| 4     | แม่กวงอุดมธารา  | 295                      | 263                      | 205               | 78     | 0.24            | 0.10            | -57.52  | 81.53   |
| 5     | กัวคอง          | 106                      | 106                      | 104               | 98     | 1.22            | 1.15            | -1.45   | 24.68   |
| 6     | กัวคองมา        | 209                      | 170                      | 189               | 111    | 0.16            | 0.43            | 18.87   | 95.14   |
| 7     | แควน้อยบำรุงแดน | 1,080                    | 939                      | 951               | 101    | 1.40            | 1.30            | 46.09   | 518.75  |
| 8     | แม่มอก          | 110                      | 110                      | 110               | 100    | 0.09            | 0.09            | 1.01  | 47.88   |
| 9     | ห้วยหลวง        | 136                      | 136                      | 120               | 89     | 0.00            | 0.11            | -9.49   | 67.96   |
| 10    | น้ำฮอน          | 780                      | 520                      | 447               | 86     | 0.00            | 0.00            | -37.90  | 240.05  |
| 11    | น้ำพุ*          | 200                      | 165                      | 142               | 86     | 0.21            | 0.31            | -11.50  | 64.59   |
| 12    | จุฬารัตน์*      | 181                      | 164                      | 139               | 85     | 0.22            | 0.00            | -24.27  | 10.58   |
| 13    | อุบลรัตน์*      | 4,640                    | 2,431                    | 2,337             | 96     | 2.08            | 12.09           | 97.76   | 1,160.93  |
| 14    | ลำปาว           | 2,450                    | 1,980                    | 1,937             | 98     | 0.00            | 0.95            | 81.16   | 1,084.08  |
| 15    | ลำตะคอง         | 445                      | 314                      | 188               | 60     | 0.00            | 0.09            | -125.73   | 81.83   |
| 16    | ลำพระเพลิง      | 242                      | 155                      | 109               | 70     | 0.06            | 0.00            | -46.15  | 55.49   |
| 17    | มูลบন           | 350                      | 141                      | 85                | 60     | 0.15            | 0.09            | -55.47  | 45.24   |
| 18    | ลำตะเป          | 325                      | 275                      | 151               | 55     | 0.13            | 0.03            | -123.83   | 16.19   |
| 19    | ลำนางรอง        | 197                      | 121                      | 75                | 62     | 0.00            | 0.00            | -45.18  | 49.76   |
| 20    | สิรินธร*        | 1,966                    | 1,966                    | 1,793             | 91     | 2.23            | 4.06            | -119.38   | 255.40  |
| 21    | ป่าสักชลสิทธิ์  | 960                      | 960                      | 951               | 99     | 0.00            | 1.75            | 196.66  | 462.37  |
| 22    | ทับเสลา         | 190                      | 160                      | 71                | 45     | 0.15            | 0.04            | -88.61  | -1.32   |
| 23    | กระเสียว        | 390                      | 299                      | 111               | 37     | 0.04            | 1.42            | -188.50   | -34.66  |
| 24    | ศรีนครินทร์*    | 18,770                   | 17,745                   | 14,689            | 83     | 10.25           | 7.04            | -3,055.92   | 847.72  |
| 25    | วีรลภรณ*        | 11,000                   | 8,860                    | 7,853             | 89     | 6.63            | 13.05           | -822.36   | 1,941.81  |
| 26    | ขุนด่านปราการชล | 225                      | 224                      | 219               | 98     | 0.02            | 0.16            | -0.63   | 108.30  |
| 27    | คลองสิียด       | 450                      | 420                      | 158               | 38     | 0.00            | 0.16            | -256.89   | -42.27  |
| 28    | บางพระ          | 127                      | 117                      | 86                | 74     | 0.00            | 0.40            | -30.51  | 52.72   |
| 29    | หนองปลาไหล      | 206                      | 164                      | 162               | 99     | 0.00            | 0.79            | -1.54   | 90.33   |
| 30    | ประยงค์         | 322                      | 295                      | 270               | 92     | 0.00            | 0.52            | -24.68  | 156.27  |
| 31    | นฤบดีนทรจินดา   | 332                      | 295                      | 269               | 91     | 0.08            | 0.00            | -17.26  | 107.48  |
| 32    | แก่งกระจาน      | 900                      | 710                      | 462               | 65     | 1.98            | 3.02            | -237.22   | 148.00  |
| 33    | ปราณบุรี        | 490                      | 391                      | 182               | 47     | 0.00            | 0.29            | -208.41   | 25.45   |
| 34    | รัชชประภา*      | 6,144                    | 5,639                    | 4,433             | 79     | 3.92            | 3.56            | -1,179.86   | 92.23   |
| 35    | บางลาง*         | 1,590                    | 1,454                    | 925               | 64     | 9.28            | 4.12            | -199.67   | 97.57   |

ฝ่ายประมวลและวิเคราะห์สถานการณ์น้ำ ส่วนประมวลวิเคราะห์สถานการณ์น้ำ สำนักบริหารจัดการน้ำและอุทกวิทยา



# สถานการณ์น้ำในอ่างเก็บน้ำขนาดกลาง วันที่ 30 พฤศจิกายน 2566

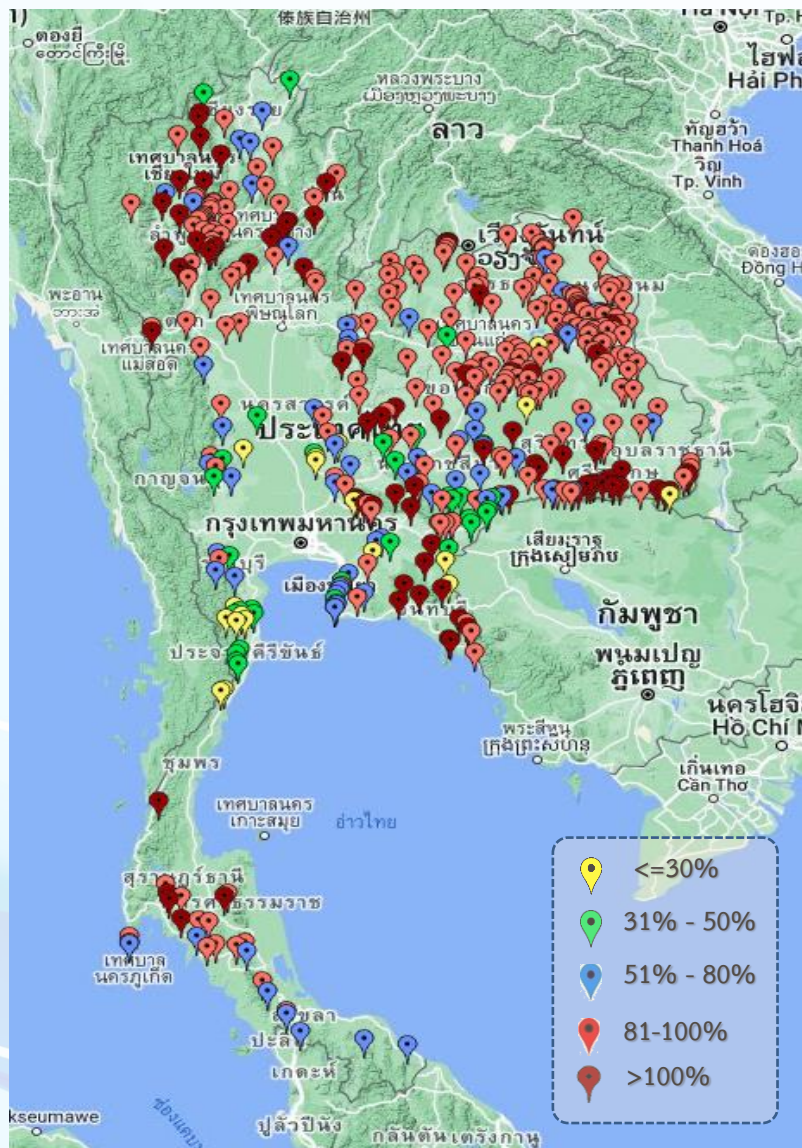

| ภาค                | ปริมาณน้ำอ่างเก็บน้ำขนาดกลาง จำนวน 435 แห่ง |              |              |                  |           |                  |           |               |           |
|--------------------|---|--------------|--------------|------------------|-----------|------------------|-----------|---------------|-----------|
|                    | จำนวนอ่าง                                   | ความจุ       | น้ำใช้การ    | ปริมาณน้ำปี 2565 | % รนค.    | ปริมาณน้ำปี 2566 | % รนค.    | ใช้การปี 2566 | % ใช้การ  |
| เหนือ              | 80  | 1,083        | 992          | 1,032            | 95        | 980              | 91        | 890           | 90        |
| ตะวันออกเฉียงเหนือ | 226   | 2,061        | 1,892        | 1,865            | 91        | 1,839            | 89        | 1,671         | 88        |
| กลาง               | 27  | 419          | 393          | 380              | 91        | 334              | 80        | 309           | 79        |
| ตะวันตก            | 8   | 164          | 152          | 165              | 101       | 106              | 65        | 95            | 62        |
| ตะวันออก           | 52  | 1,006        | 949          | 1,013            | 101       | 831              | 83        | 774           | 82        |
| ใต้                | 42  | 679          | 626          | 475              | 70        | 511              | 75        | 457           | 73        |
| <b>รวม</b>         | <b>435</b>                                  | <b>5,411</b> | <b>5,004</b> | <b>4,930</b>     | <b>91</b> | <b>4,601</b>     | <b>85</b> | <b>4,197</b>  | <b>84</b> |

| สรุปอ่างขนาดกลางที่มีปริมาตรในช่วง <=30%, >30 - 50% ,>50-80%, > 80-100% และ >100% |           |           |           |            |           |
|---|-----------|-----------|-----------|------------|-----------|
| ภาค   | <=30%     | >30-50%   | >50-80%   | >80-100%   | >100%     |
| เหนือ   | 0         | 2         | 9         | 46         | 23        |
| ตอน.  | 3         | 9         | 21        | 155        | 38        |
| ตะวันออก  | 4         | 8         | 11        | 13         | 16        |
| กลาง  | 4         | 3         | 7         | 10         | 3         |
| ตะวันตก   | 0         | 2         | 4         | 2          | 0         |
| ใต้   | 7         | 8         | 9         | 13         | 5         |
| <b>รวม</b>  | <b>18</b> | <b>32</b> | <b>61</b> | <b>239</b> | <b>85</b> |

**รวมทั้งหมด 435 แห่ง**



# ปริมาณน้ำในอ่างเก็บน้ำขนาดใหญ่และขนาดกลาง วันที่ 30 พฤศจิกายน 2566



| ภาค             | ขนาดใหญ่  |               |                      |                      | ขนาดกลาง   |              |                     |                      | รวมอ่างขนาดใหญ่และกลาง |               |               |           |                      |           | รับน้ำได้อีก  | เปรียบเทียบปี 65 กับ 66 |           |   |
|-----------------|-----------|---------------|----------------------|----------------------|------------|--------------|---------------------|----------------------|------------------------|---------------|---------------|-----------|----------------------|-----------|---------------|-------------------------|-----------|---|
|                 | จำนวน     | ความจุ        | ปี 2566              | %<br>ความจุ<br>อ่างฯ | จำนวน      | ความจุ       | ปี 2566             | %<br>ความจุ<br>อ่างฯ | จำนวน                  | ความจุ        | ปี2565        |           | ปี2566               |           |               | ปริมาณ                  | ปริมาณ    | % |
|                 |           |               |                      |                      |            |              |                     |                      |                        |               | ปริมาณ        | %         | ปริมาณ               | %         |               |                         |           |   |
| เหนือ           | 8         | 24,825        | 18,342               | 74                   | 80         | 1,083        | 980                 | 90                   | 88                     | 25,908        | 21,867        | 84        | 19,322               | 75        | 6,638         | -2,545                  | -12       |   |
| ตอน.            | 12        | 8,368         | 7,523                | 90                   | 226        | 2,061        | 1,839               | 89                   | 238                    | 10,429        | 9,539         | 91        | 9,362                | 90        | 1,067         | -177                    | -2        |   |
| กลาง            | 3         | 1,419         | 1,133                | 80                   | 27         | 419          | 334                 | 80                   | 30                     | 1,838         | 1,786         | 97        | 1,467                | 80        | 371           | -319                    | -18       |   |
| ตะวันตก         | 2         | 26,605        | 22,542               | 85                   | 8          | 164          | 106                 | 65                   | 10                     | 26,769        | 22,253        | 83        | 22,648               | 85        | 4,121         | 395                     | 2         |   |
| ตะวันออก        | 6         | 1,515         | 1,166                | 77                   | 52         | 1,006        | 831                 | 83                   | 58                     | 2,520         | 2,476         | 98        | 1,997                | 79        | 523           | -479                    | -19       |   |
| ใต้             | 4         | 8,194         | 6,002                | 73                   | 42         | 679          | 511                 | 75                   | 46                     | 8,874         | 5,891         | 66        | 6,513                | 73        | 2,360         | 622                     | 11        |   |
| <b>รวม</b>      | <b>35</b> | <b>70,926</b> | <b><u>56,708</u></b> | <b>80</b>            | <b>435</b> | <b>5,411</b> | <b><u>4,601</u></b> | <b>85</b>            | <b>470</b>             | <b>76,337</b> | <b>63,812</b> | <b>84</b> | <b><u>61,309</u></b> | <b>80</b> | <b>15,079</b> | <b>-2,503</b>           | <b>-4</b> |   |
| ปริมาณน้ำใช้การ |           | 47,389        | <b><u>33,171</u></b> | 70                   |            | 5,004        | <b><u>4,197</u></b> | 84                   |                        | 52,388        | <b>39,863</b> | 76        | <b><u>37,368</u></b> | 71        |               |                         |           |   |

สามารถรับน้ำได้อีก **15,079** ล้าน ลบ.ม. (20%)

%น้ำใช้การ=(ปริมาณน้ำใช้การ/ความจุอ่างฯ)\*100

# กราฟเปรียบเทียบปริมาณน้ำใช้การในอ่างเก็บน้ำขนาดใหญ่และขนาดกลาง ตั้งแต่ปี 2553 ถึง ปี 2566

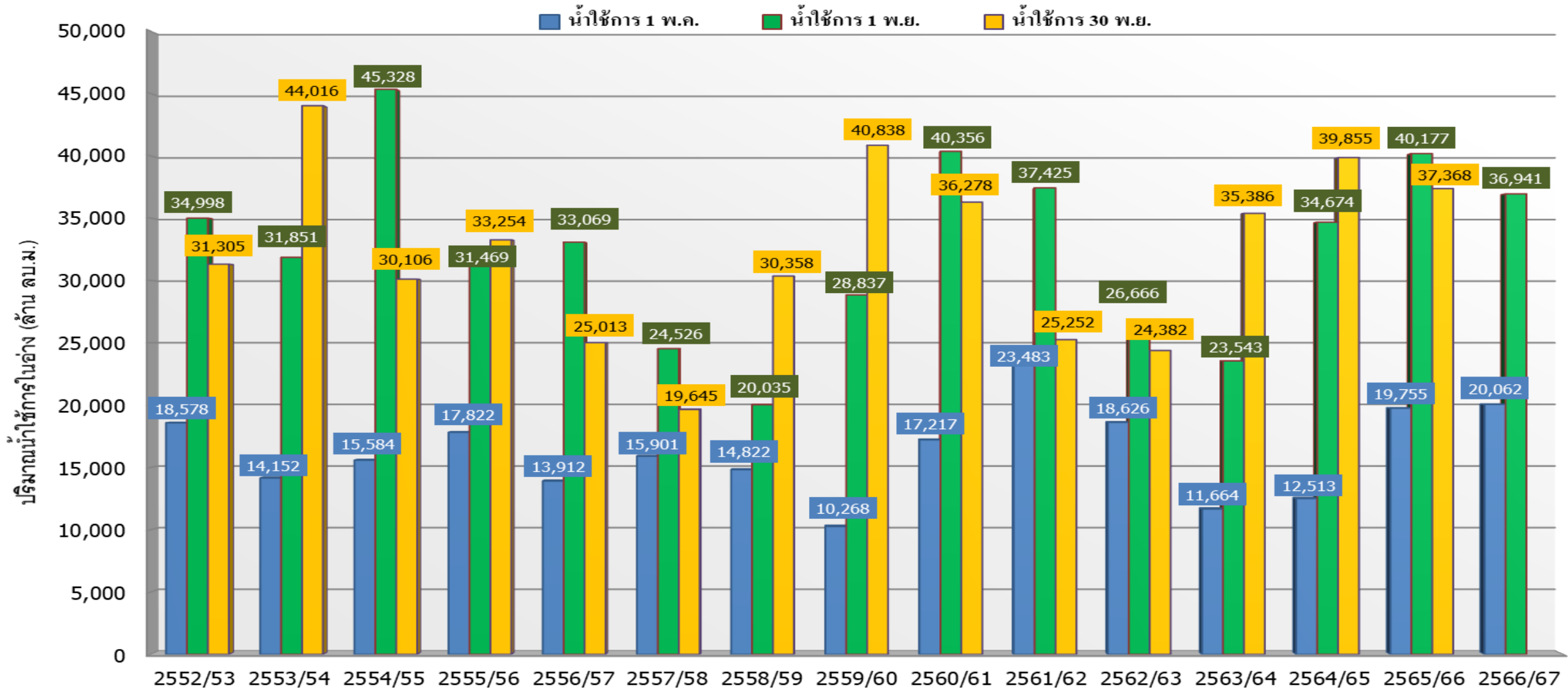

| ปี 25 (1)/(2)           | 2552/53 | 2553/54 | 2554/55 | 2555/56 | 2556/57 | 2557/58 | 2558/59 | 2559/60 | 2560/61 | 2561/62 | 2562/63 | 2563/64 | 2564/65 | 2565/66 | 2566/67 |
|-------------------------|---------|---------|---------|---------|---------|---------|---------|---------|---------|---------|---------|---------|---------|---------|---------|
| (1) ■ น้ำใช้การ 1 พ.ค.  | 18,578  | 14,152  | 15,584  | 17,822  | 13,912  | 15,901  | 14,822  | 10,268  | 17,217  | 23,483  | 18,626  | 11,664  | 12,513  | 19,755  | 20,062  |
| (1) ■ น้ำใช้การ 1 พ.ย.  | 34,998  | 31,851  | 45,328  | 31,469  | 33,069  | 24,526  | 20,035  | 28,837  | 40,356  | 37,425  | 26,666  | 23,543  | 34,674  | 40,177  | 36,941  |
| (2) ■ น้ำใช้การ 30 พ.ย. | 31,305  | 44,016  | 30,106  | 33,254  | 25,013  | 19,645  | 30,358  | 40,838  | 36,278  | 25,252  | 24,382  | 35,386  | 39,855  | 37,368  |         |



# กราฟเปรียบเทียบปริมาณน้ำใช้การในกลุ่มน้ำเจ้าพระยา (ภูมิพล สิริกิติ์ แควน้อยฯ ป่าสักฯ) ตั้งแต่ปี 2553 ถึง ปี 2566

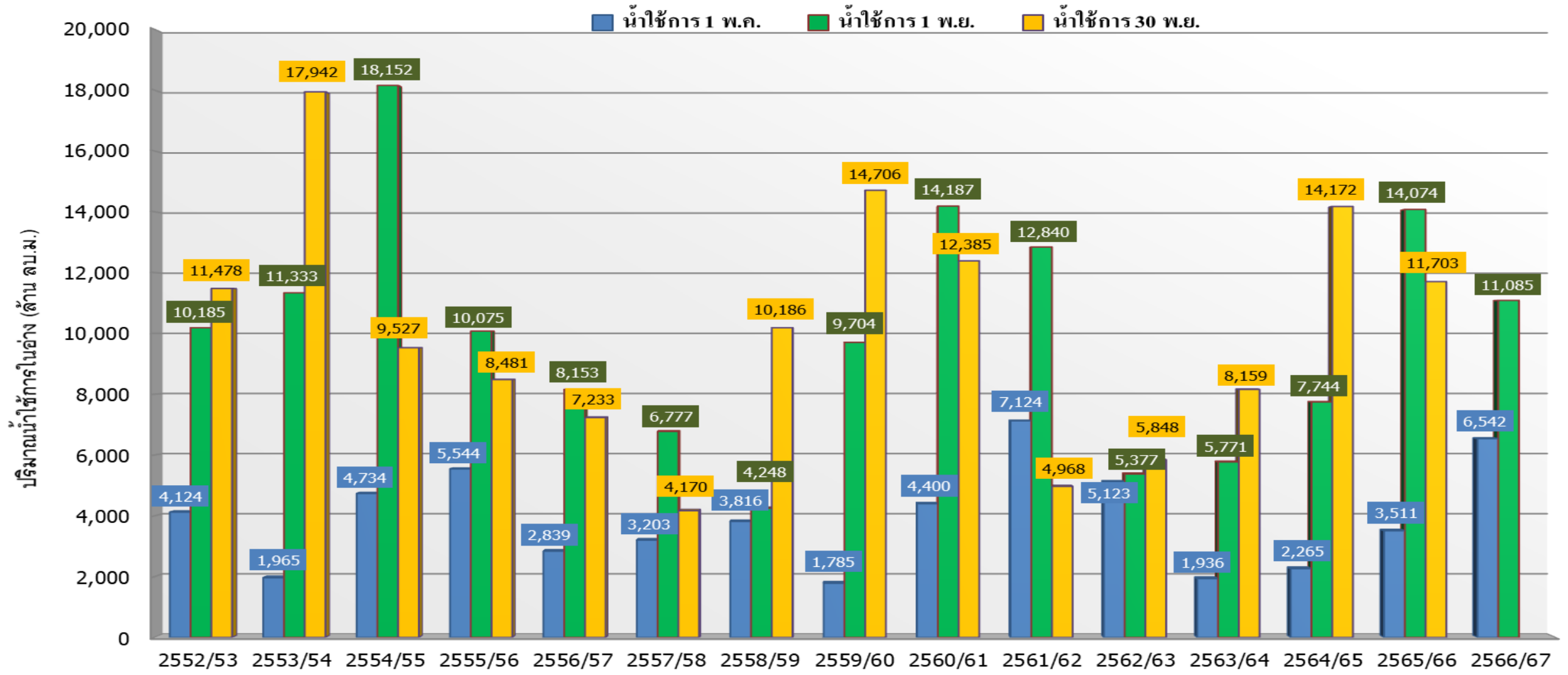

| ปี 25 (1)/(2)           | 2552/53 | 2553/54 | 2554/55 | 2555/56 | 2556/57 | 2557/58 | 2558/59 | 2559/60 | 2560/61 | 2561/62 | 2562/63 | 2563/64 | 2564/65 | 2565/66 | 2566/67 |
|-------------------------|---------|---------|---------|---------|---------|---------|---------|---------|---------|---------|---------|---------|---------|---------|---------|
| (1) ■ น้ำใช้การ 1 พ.ค.  | 4,124   | 1,965   | 4,734   | 5,544   | 2,839   | 3,203   | 3,816   | 1,785   | 4,400   | 7,124   | 5,123   | 1,936   | 2,265   | 3,511   | 6,542   |
| (1) ■ น้ำใช้การ 1 พ.ย.  | 10,185  | 11,333  | 18,152  | 10,075  | 8,153   | 6,777   | 4,248   | 9,704   | 14,187  | 12,840  | 5,377   | 5,771   | 7,744   | 14,074  | 11,085  |
| (2) ■ น้ำใช้การ 30 พ.ย. | 11,478  | 17,942  | 9,527   | 8,481   | 7,233   | 4,170   | 10,186  | 14,706  | 12,385  | 4,968   | 5,848   | 8,159   | 14,172  | 11,703  |         |





# ปริมาณน้ำใช้การ อ่างเก็บน้ำขนาดใหญ่และขนาดกลาง



30 พ.ย. 66

### ภาคเหนือ

|                               |               |
|-------------------------------|---------------|
| ปี 2566                       | ปี 2565       |
| <b>12,487</b>                 | <b>15,032</b> |
| ล้าน ลบ.ม.                    | ล้าน ลบ.ม.    |
| น้อยกว่า -2,545 ล้าน ลบ.ม.    |               |
| รับน้ำได้อีก 6,638 ล้าน ลบ.ม. |               |

### ภาคตะวันตก

|                               |              |
|-------------------------------|--------------|
| ปี 2566                       | ปี 2565      |
| <b>9,360</b>                  | <b>8,965</b> |
| ล้าน ลบ.ม.                    | ล้าน ลบ.ม.   |
| มากกว่า 395 ล้าน ลบ.ม.        |              |
| รับน้ำได้อีก 4,121 ล้าน ลบ.ม. |              |

### ภาคใต้

|                               |              |
|-------------------------------|--------------|
| ปี 2566                       | ปี 2565      |
| <b>4,749</b>                  | <b>4,125</b> |
| ล้าน ลบ.ม.                    | ล้าน ลบ.ม.   |
| มากกว่า 625 ล้าน ลบ.ม.        |              |
| รับน้ำได้อีก 2,360 ล้าน ลบ.ม. |              |

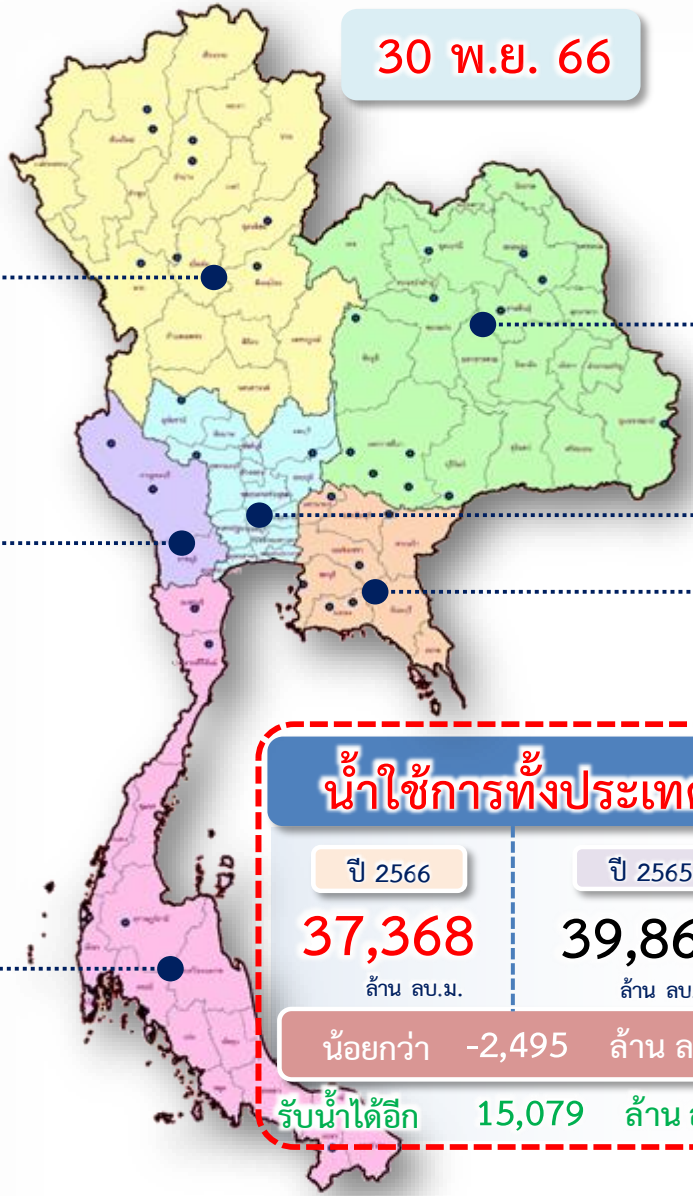

### น้ำใช้การทั่วประเทศ

|                                |               |
|--------------------------------|---------------|
| ปี 2566                        | ปี 2565       |
| <b>37,368</b>                  | <b>39,863</b> |
| ล้าน ลบ.ม.                     | ล้าน ลบ.ม.    |
| น้อยกว่า -2,495 ล้าน ลบ.ม.     |               |
| รับน้ำได้อีก 15,079 ล้าน ลบ.ม. |               |

### ภาคตะวันออกเฉียงเหนือ

|                               |              |
|-------------------------------|--------------|
| ปี 2566                       | ปี 2565      |
| <b>7,544</b>                  | <b>7,716</b> |
| ล้าน ลบ.ม.                    | ล้าน ลบ.ม.   |
| น้อยกว่า -172 ล้าน ลบ.ม.      |              |
| รับน้ำได้อีก 1,067 ล้าน ลบ.ม. |              |

### ภาคกลาง

|                             |              |
|-----------------------------|--------------|
| ปี 2566                     | ปี 2565      |
| <b>1,382</b>                | <b>1,700</b> |
| ล้าน ลบ.ม.                  | ล้าน ลบ.ม.   |
| น้อยกว่า -318 ล้าน ลบ.ม.    |              |
| รับน้ำได้อีก 371 ล้าน ลบ.ม. |              |

### ภาคตะวันออก

|                             |              |
|-----------------------------|--------------|
| ปี 2566                     | ปี 2565      |
| <b>1,846</b>                | <b>2,325</b> |
| ล้าน ลบ.ม.                  | ล้าน ลบ.ม.   |
| น้อยกว่า -479 ล้าน ลบ.ม.    |              |
| รับน้ำได้อีก 523 ล้าน ลบ.ม. |              |



# แนวโน้มสถานการณ์น้ำท่าในลำน้ำสายหลัก



วันที่ 30 พฤศจิกายน 2566

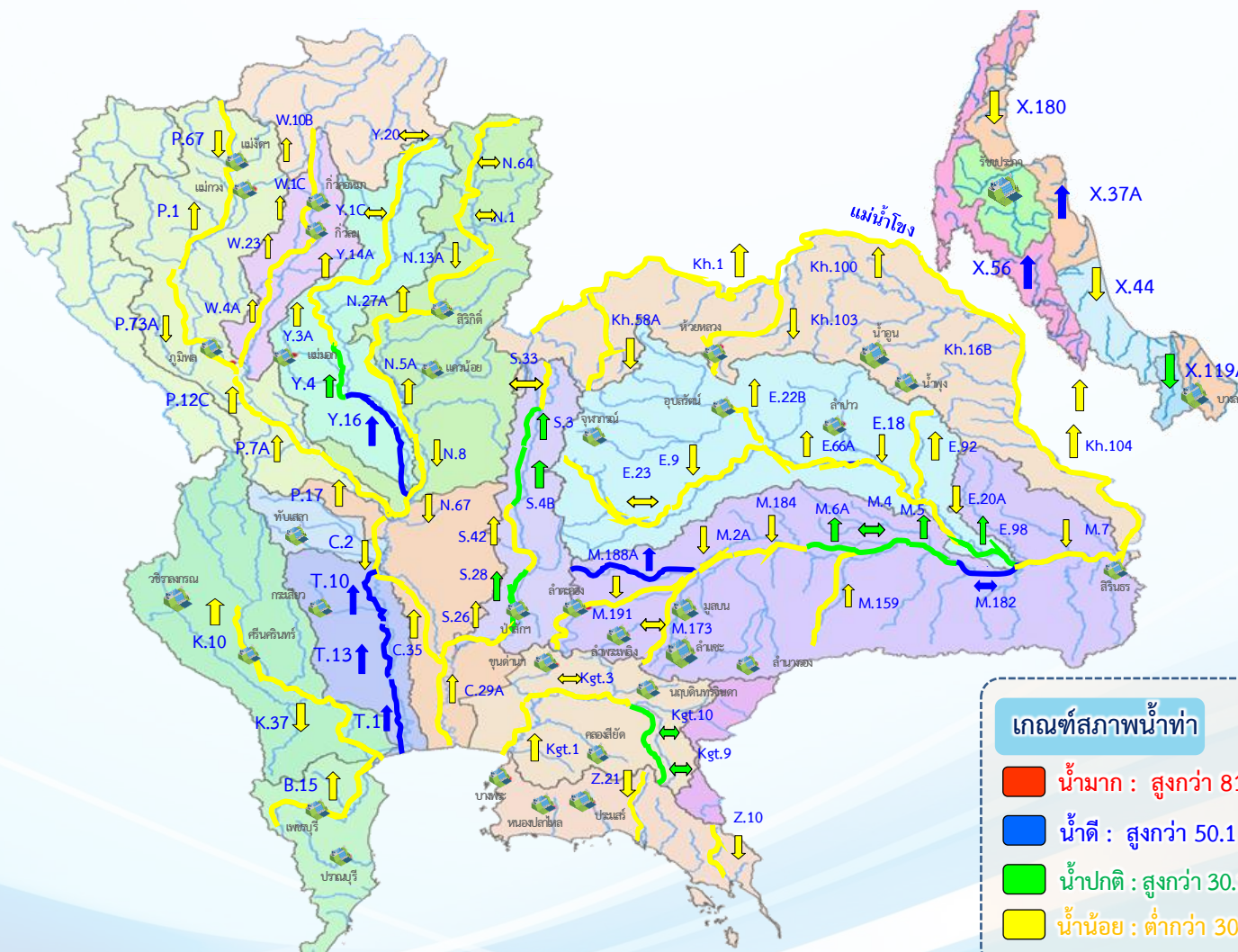

**แนวโน้มน้ำ**

- ↑ แนวโน้มน้ำเพิ่มขึ้น
- ↓ แนวโน้มน้ำลดลง
- ↔ แนวโน้มน้ำทรงตัว

**เกณฑ์สภาพน้ำท่า**

- น้ำมาก : สูงกว่า 81% ค่าความจุลน้ำ
- น้ำดี : สูงกว่า 50.1 – 80 % ของความจุลน้ำ
- น้ำปกติ : สูงกว่า 30.1%-50% ของความจุลน้ำ
- น้ำน้อย : ต่ำกว่า 30% ของความจุลน้ำ

**จำนวน**

- สถานี
- 11 สถานี
- 12 สถานี
- 65 สถานี

จำนวนสถานีวัดน้ำท่าที่ติดตั้งตาม 89 สถานี



# สถานการณ์น้ำล้นตลิ่ง สถานีอุทกวิทยา กรมชลประทาน



| สถานีน้ำท่าที่ระดับน้ำล้นตลิ่ง    |           |                           |                   |           |           |            |            |          |           |                |         |
|-----------------------------------|-----------|---------------------------|-------------------|-----------|-----------|------------|------------|----------|-----------|----------------|---------|
| วันที่ 30 พ.ย. 2566 เวลา 06.00 น. |           |                           |                   |           |           |            |            |          |           |                |         |
| ลำดับ                             | ชื่อสถานี | ลุ่มน้ำ                   | แม่น้ำ            | อำเภอ     | จังหวัด   | ระดับตลิ่ง | ความสูงที่ | ระดับน้ำ | ปริมาณน้ำ | ระดับน้ำสูงต่ำ | แนวโน้ม |
|                                   |           |                           |                   |           |           | (มตล.)     | (ม.รทก.)   | (มตล.)   | (ม.รทก.)  | (มต)           |         |
| 1                                 | X.240     | ทะเลสาบสงขลา              | คลองวาด (บน)      | อ.หาดใหญ่ | จ.สงขลา   | 21.94      | -          | 23.32    | -         | +1.38          | ▼       |
| 2                                 | X.267     | ทะเลสาบสงขลา              | คลองท่าเขียว      | อ.ตะโหมด  | จ.พัทลุง  | 26.52      | 182.40     | 26.53    | 183.35    | +0.01          | ▲       |
| 3                                 | X.275     | ภาคใต้ฝั่งตะวันออกตอนล่าง | แม่น้ำปัตตานี     | อ.เมือง   | จ.ปัตตานี | 2.00       | -          | 2.28     | -         | +0.28          | ▼       |
| 4                                 | X.277     | ทะเลสาบสงขลา              | คลองท่าแนะ (ล่าง) | อ.ควนขนุน | จ.พัทลุง  | 20.90      | -          | 21.22    | -         | +0.32          | —       |

▼ ลดลง    — ทรงตัว    ▲ เพิ่มขึ้น



โดย ฝ่ายสารสนเทศและพยากรณ์น้ำ ส่วนอุทกวิทยา  
ข้อมูลจาก ศูนย์อุทกวิทยาชลประทาน 1-8



ฝ่ายสารสนเทศและพยากรณ์น้ำ ส่วนอุทกวิทยา

ข้อมูลจาก ศูนย์อุทกวิทยาชลประทาน 1 - 8



# สถานการณ์ลุ่มน้ำเจ้าพระยา

# ปริมาณน้ำ 4 เขื่อนหลักลุ่มน้ำเจ้าพระยา



| รวม 4 เขื่อน | ปริมาณน้ำทั้งหมด<br>(ล้าน ลบ.ม.) | น้ำใช้การ<br>(ล้าน ลบ.ม.) | รับน้ำได้อีก<br>(ล้าน ลบ.ม.) |
|--------------|----------------------------------|---------------------------|------------------------------|
| 30 พ.ย. 66   | 18,399 (74%)                     | 11,703 (64%)              | 6,484                        |
| 30 พ.ย. 65   | 20,868 (84%)                     | 14,172 (78%)              | 4,006                        |

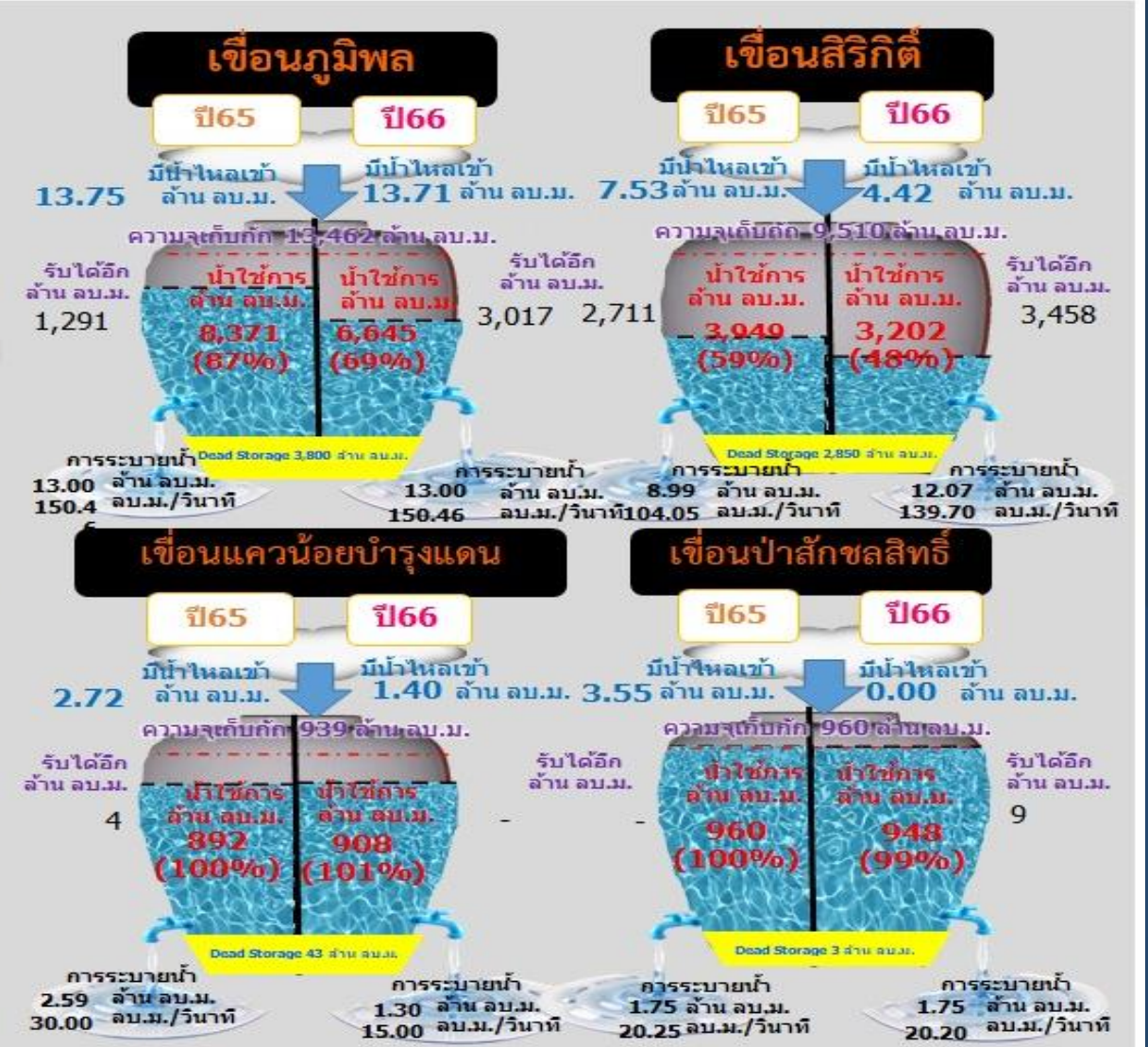

ไหลลงวันนี้ 19.53 ล้าน ลบ.ม.  
ระบายวันนี้ 28.11 ล้าน ลบ.ม.



# สถานการณ์ลุ่มน้ำเจ้าพระยา

## ข้อมูล ณ วันที่ 30 พ.ย.66

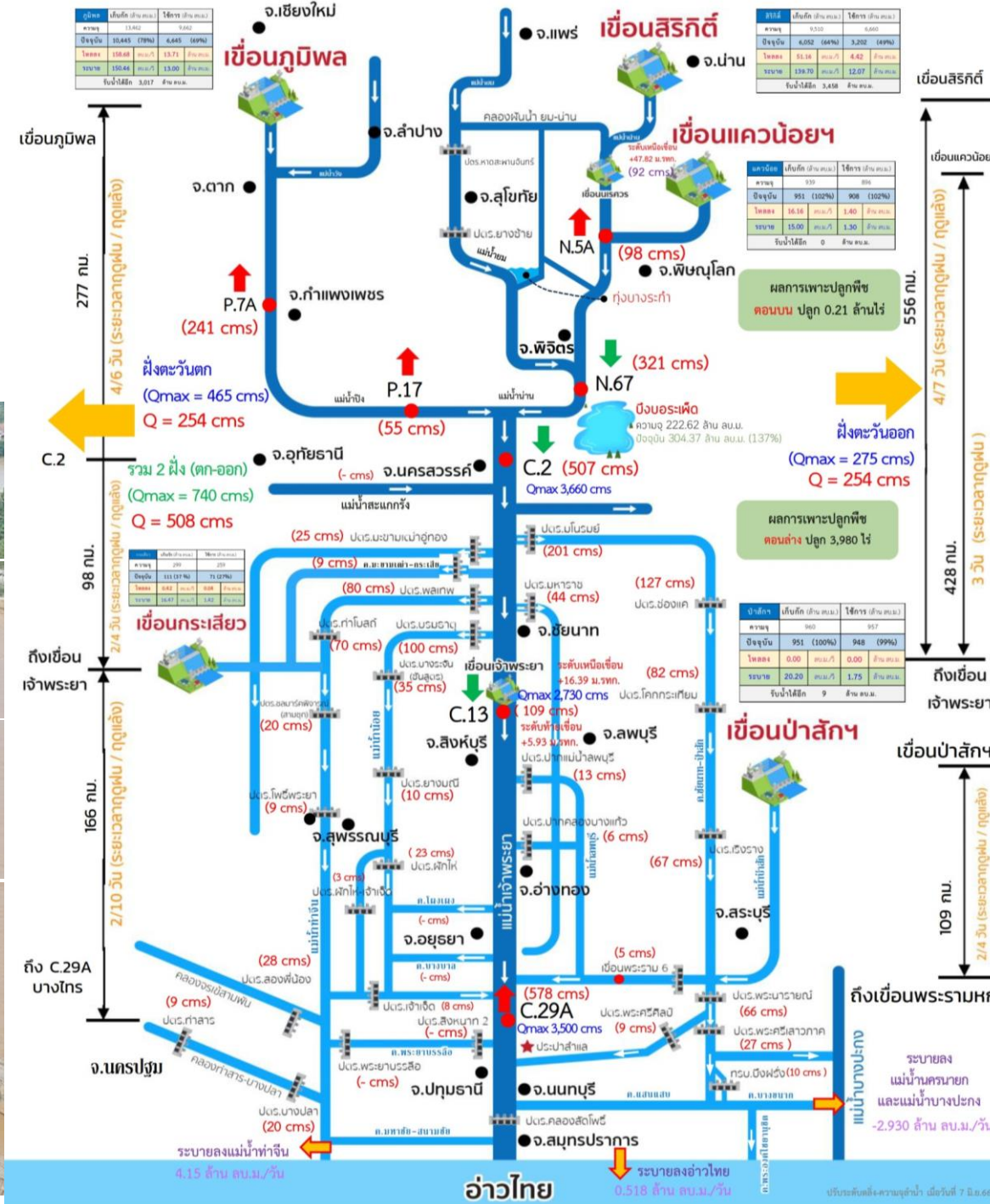
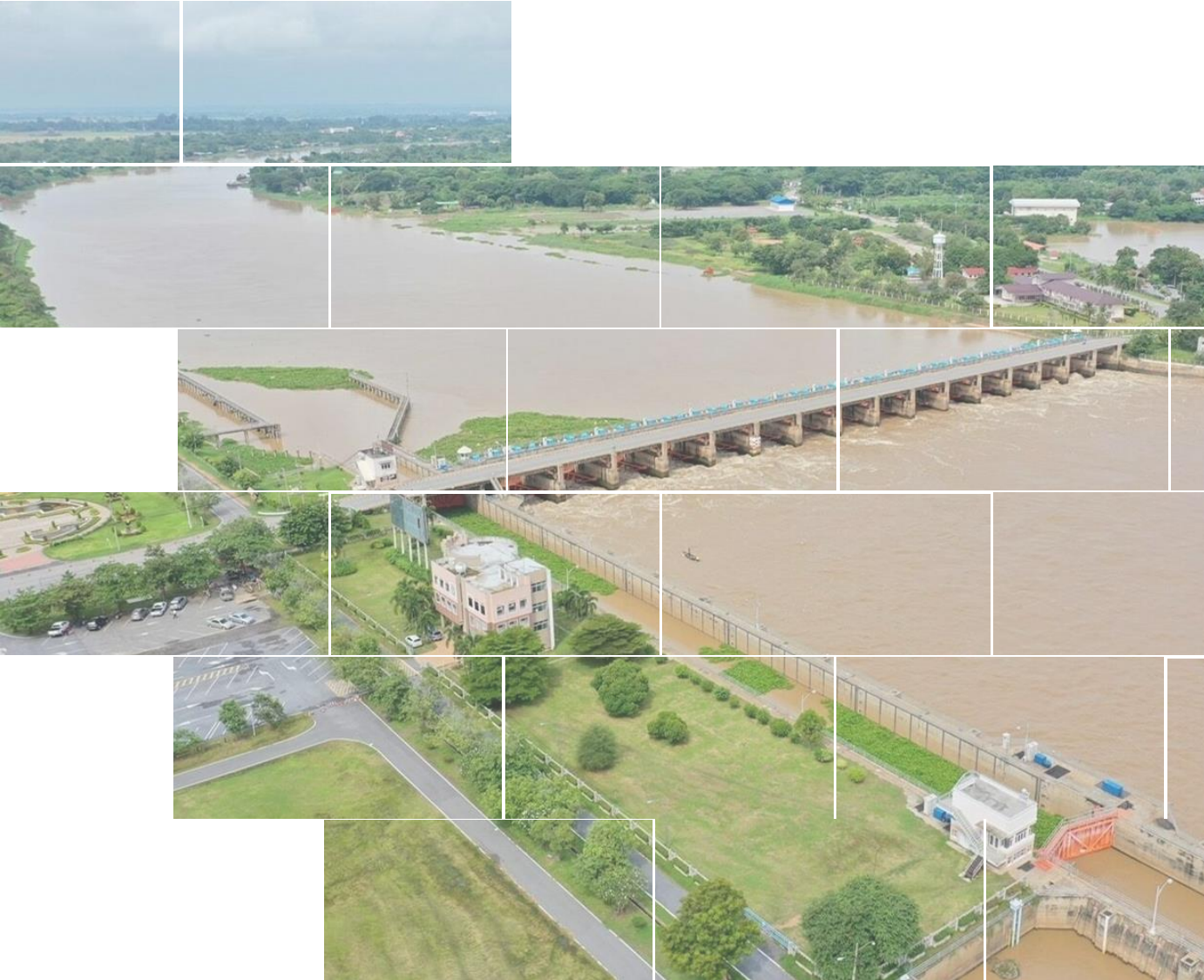



# ผังบริหารจัดการน้ำลุ่มน้ำเจ้าพระยาตอนล่าง

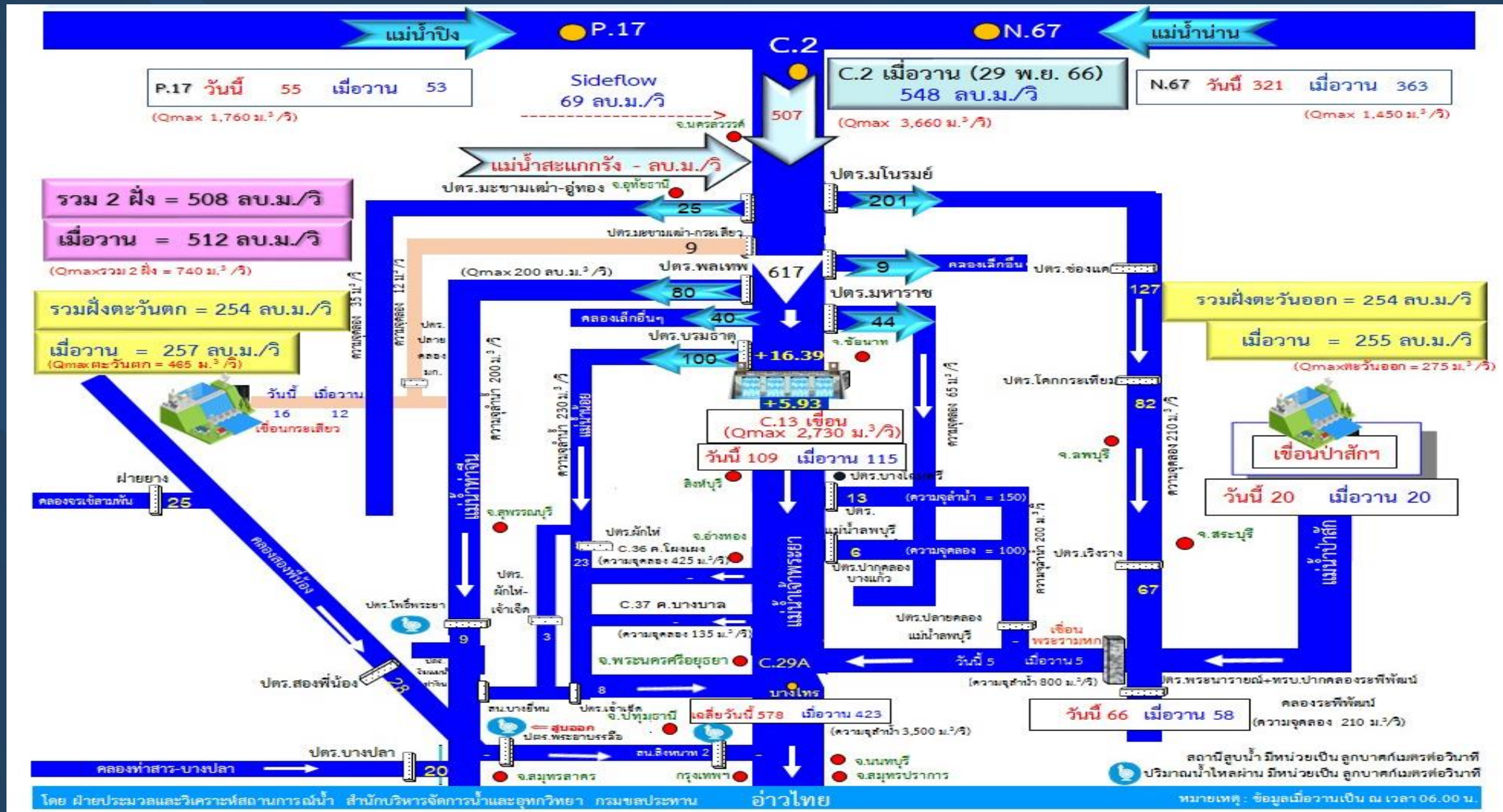



# แผน-ผลจัดสรรน้ำฤดูแล้ง ปี 2566/67





# แผนการจัดสรรน้ำและการเพาะปลูกพืชฤดูแล้ง ปี 2566/67

(1 พฤศจิกายน 2566 - 30 เมษายน 2567)

(ข้อมูล ณ วันที่ 1 พ.ย.66)



## ทั้งประเทศ

ปริมาณน้ำต้นทุน **40,387** ล้าน ลบ.ม.

1 พฤศจิกายน 2566 (ใหญ่ 32,849 + อื่น ๆ 7,538 ล้าน ลบ.ม.)

ความต้องการน้ำ **21,810** ล้าน ลบ.ม.

สำรองน้ำต้นทุน **18,577** ล้าน ลบ.ม.



อุปโภค-บริโภค

**3,060** ล้าน ลบ.ม. (14%)



รักษาระบบนิเวศและอื่น ๆ

**7,195** ล้าน ลบ.ม. (33%)



เกษตรกรรม

**10,955** ล้าน ลบ.ม. (50%)



อุตสาหกรรม

**600** ล้าน ลบ.ม. (3%)

ระบบ

นิเวศ  
และอื่น ๆ

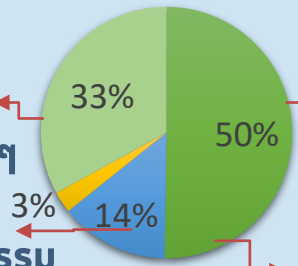

การเกษตร



แผน

เพาะปลูกข้าว

นาปรัง

อุปโภค - บริโภค **5.79** ล้านไร่

## ลุ่มเจ้าพระยา

ปริมาณน้ำต้นทุน **11,085** ล้าน ลบ.ม.

1 พฤศจิกายน 2566

ความต้องการน้ำ **6,100** ล้าน ลบ.ม.

สำรองน้ำต้นทุน **5,485** ล้าน ลบ.ม.



อุปโภค-บริโภค

**1,150** ล้าน ลบ.ม. (19%)



รักษาระบบนิเวศและอื่น ๆ

**2,500** ล้าน ลบ.ม. (41%)



เกษตรกรรม

**2,315** ล้าน ลบ.ม. (38%)



อุตสาหกรรม

**135** ล้าน ลบ.ม. (2%)

ระบบนิเวศ  
และอื่น ๆ

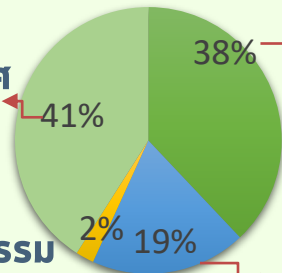

การเกษตร

แผนปลูกข้าว

นาปรัง **3.02**

ล้านไร่

อุตสาหกรรม 2% อุปโภค - บริโภค 19%

## ลุ่มน้ำแม่กลอง

(1 ม.ค. - 30 มิ.ย.67)

ปริมาณน้ำต้นทุน **9,196** ล้าน ลบ.ม.

1 พฤศจิกายน 2566

ความต้องการน้ำ **5,000** ล้าน ลบ.ม.

สำรองน้ำต้นทุน **4,196** ล้าน ลบ.ม.



อุปโภค-บริโภค

**460** ล้าน ลบ.ม. (9%)



รักษาระบบนิเวศและอื่น ๆ

**1,360** ล้าน ลบ.ม. (27%)



เกษตรกรรม

**3,180** ล้าน ลบ.ม. (64%)



อุตสาหกรรม

- ล้าน ลบ.ม. (0%)

ระบบนิเวศ  
และอื่น ๆ

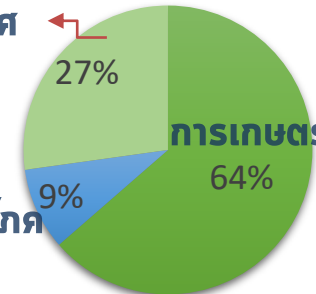

อุปโภค - บริโภค 9%

แผน

เพาะปลูกข้าว

นาปรัง

**0.84** ล้านไร่



# สถานการณ์น้ำและแผน-ผลการบริหารจัดการน้ำฤดูแล้งปี 2566/67 ทั้งประเทศ (1 พ.ย.66 – 30 เม.ย.67)

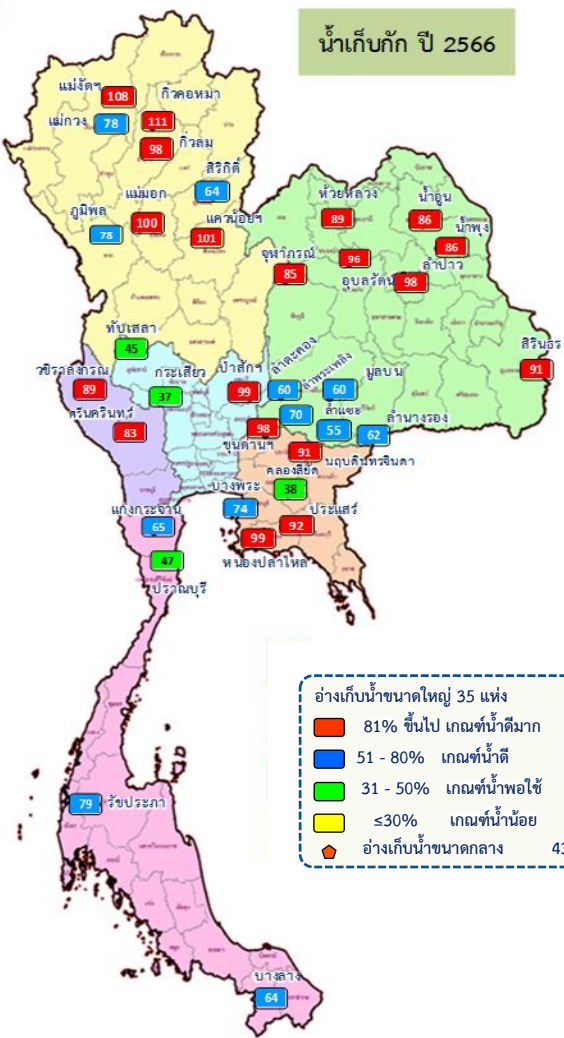

## ปริมาณน้ำเก็บกักและใช้การทั้งประเทศ ณ วันที่ 30 พ.ย.66

| ประเภท                          | ปริมาณน้ำเก็บกัก   | ปริมาณน้ำใช้การ  |
|---------------------------------|--|--|
| <b>อ่างฯ ใหญ่</b><br>35 แห่ง    | ปริมาณน้ำเก็บกัก 70,926 ล้าน ลบ.ม.<br>ปริมาณน้ำใช้การ 47,389 ล้าน ลบ.ม.<br>ปี 2565 = 58,879 ล้าน ลบ.ม. | 33,171 (70%)<br>ปี 2565 = 35,342 ล้าน ลบ.ม. (ล้าน ลบ.ม.) |
| <b>อ่างฯ กลาง</b><br>435 แห่ง   | ปริมาณน้ำเก็บกัก 5,410 ล้าน ลบ.ม.<br>ปริมาณน้ำใช้การ 5,003 ล้าน ลบ.ม.                                  | 4,197 (84%)<br>(ล้าน ลบ.ม.)                              |
| <b>อ่างฯ เล็ก</b><br>1,060 แห่ง | ปริมาณน้ำเก็บกัก 387 ล้าน ลบ.ม.<br>ปริมาณน้ำใช้การ 345 ล้าน ลบ.ม.                                      | 266 (77%)<br>(ล้าน ลบ.ม.)                                |
| <b>รวมทั้งหมด</b><br>1,530 แห่ง | ปริมาณน้ำเก็บกัก 76,723 ล้าน ลบ.ม.<br>ปริมาณน้ำใช้การ 52,737 ล้าน ลบ.ม.<br>ปี 2565 = 63,810 ล้าน ลบ.ม. | 37,634 (71%)<br>ปี 2565 = 39,855 ล้าน ลบ.ม. (ล้าน ลบ.ม.) |

ปริมาณน้ำเก็บกักทั้งประเทศ (รวมอ่างใหญ่ อ่างกลาง อ่างเล็ก) ณ วันที่ 1 พ.ค.66 จำนวน 61,191 ล้าน ลบ.ม. (78%)  
 ปริมาณน้ำต้นทุน (1 พ.ค.66) จำนวน 40,387 ล้าน ลบ.ม. แผนจัดสรรน้ำฤดูแล้ง 21,810 ล้าน ลบ.ม. สำรองน้ำต้นทุนฤดูแล้ง จำนวน 18,577 ล้าน ลบ.ม.

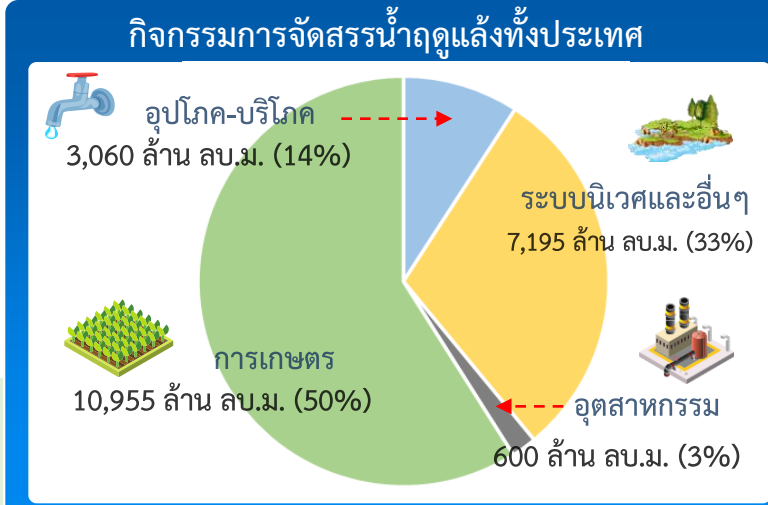

### ผลจัดสรรน้ำฤดูแล้ง ปี 2566/67 วันที่ 30 พ.ย.66

|              |        |              |
|--------------|--------|--------------|
| แผนจัดสรรน้ำ | 21,810 | (ล้าน ลบ.ม.) |
| ผลจัดสรรน้ำ  | 3,162  | 15 %         |
| คงเหลือ      | 18,648 | 85 %         |

ผลการเพาะปลูกข้าวนาปรัง 2566/67 (29 พ.ย.66)

|              |                    |
|--------------|--------------------|
| แผน          | 5.80 ล้านไร่       |
| เพาะปลูกแล้ว | 1.03 ล้านไร่ (18%) |
| เก็บเกี่ยว   | - ล้านไร่          |



# สถานการณ์น้ำและแผน-ผลการบริหารจัดการน้ำฤดูแล้งปี 2566/67 กลุ่มเจ้าพระยา (1 พ.ย.66 – 30 เม.ย.67)

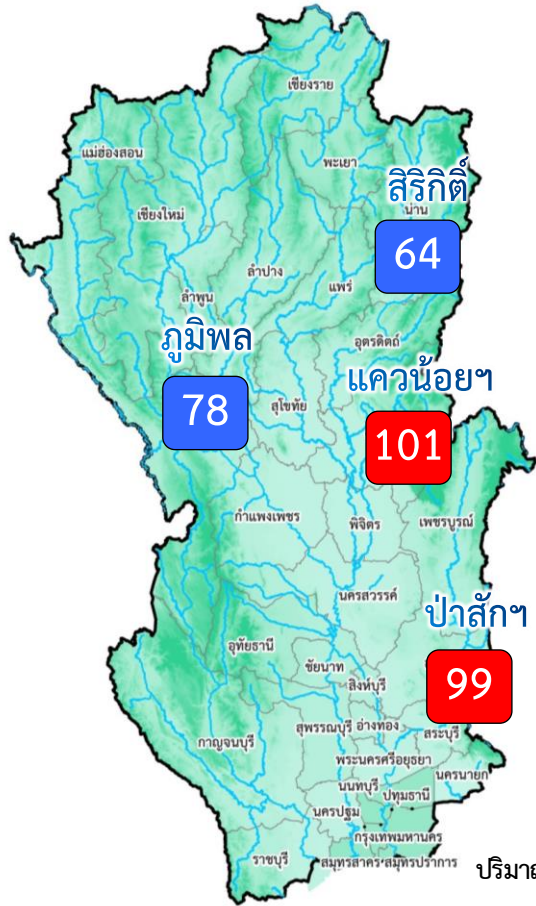

ปริมาณน้ำเก็บกัก ณ วันที่ 1 พ.ย.66 จำนวน 17,781 ล้าน ลบ.ม.

ปริมาณน้ำต้นทุน (1 พ.ย.66) 11,085 ล้าน ลบ.ม.

แผนจัดสรรน้ำฤดูแล้ง 6,100 ล้าน ลบ.ม.

สำรองน้ำต้นทุนปี 2566 จำนวน 5,485 ล้าน ลบ.ม.

ผลการเพาะปลูกข้าวนาปรัง 2566/67 (29 พ.ย.66)

แผน 3.03 ล้านไร่    เพาะปลูกแล้ว 0.67 ล้านไร่ (22%)    เก็บเกี่ยว - ล้านไร่



ปริมาณน้ำ 4 เขื่อนหลักเจ้าพระยา ณ วันที่ 30 พ.ย.66

(ล้าน ลบ.ม.)

|                  | ปริมาณน้ำเก็บกัก  | ปริมาณน้ำเก็บกัก (%)                               | ปริมาณน้ำใช้การ                                    | ปริมาณน้ำใช้การ (%) | ไหลลงวันนี้ | ระบายวันนี้ |
|------------------|---|--|--|---------------------|-------------|-------------|
| <b>ภูมิพล</b>    | ปริมาณน้ำเก็บกัก 13,462 ล้าน ลบ.ม.<br>ปริมาณน้ำใช้การ 9,662 ล้าน ลบ.ม.  | <b>10,445 (78%)</b>                                | <b>6,645 (69%)</b>                                 | 13.71               | 13.00       |             |
| <b>สิริกิติ์</b> | ปริมาณน้ำเก็บกัก 9,510 ล้าน ลบ.ม.<br>ปริมาณน้ำใช้การ 6,660 ล้าน ลบ.ม.   | <b>6,052 (64%)</b>                                 | <b>3,202 (48%)</b>                                 | 4.42                | 12.07       |             |
| <b>แควน้อย</b>   | ปริมาณน้ำเก็บกัก 939 ล้าน ลบ.ม.<br>ปริมาณน้ำใช้การ 896 ล้าน ลบ.ม.       | <b>951 (101%)</b>                                  | <b>908 (101%)</b>                                  | 1.40                | 1.30        |             |
| <b>ป่าสัก</b>    | ปริมาณน้ำเก็บกัก 960 ล้าน ลบ.ม.<br>ปริมาณน้ำใช้การ 957 ล้าน ลบ.ม.       | <b>951 (99%)</b>                                   | <b>948 (99%)</b>                                   | 0.00                | 1.75        |             |
| <b>4 เขื่อน</b>  | ปริมาณน้ำเก็บกัก 24,871 ล้าน ลบ.ม.<br>ปริมาณน้ำใช้การ 18,175 ล้าน ลบ.ม. | <b>18,399 (74%)</b><br>ปี 2565 = 20,868 ล้าน ลบ.ม. | <b>11,703 (64%)</b><br>ปี 2565 = 14,172 ล้าน ลบ.ม. | 19.53               | 28.11       |             |

## กิจกรรมการจัดสรรน้ำฤดูแล้งกลุ่มเจ้าพระยา

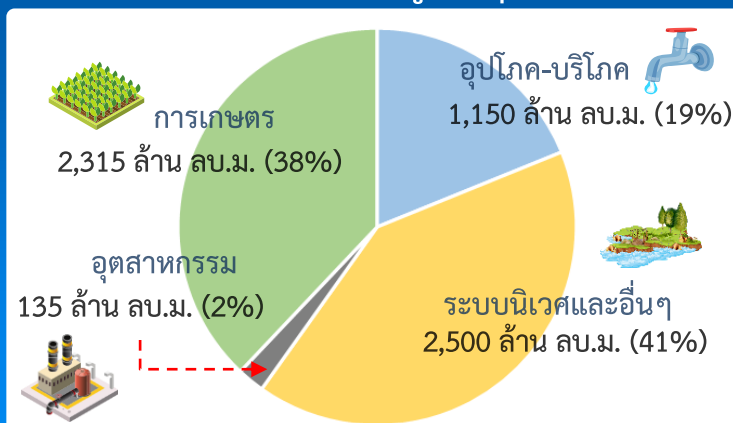

## ผลจัดสรรน้ำฤดูแล้ง ปี 2566/67 วันที่ 30 พ.ย.66

|  |              |              |
|--|--------------|--------------|
| <b>แผนจัดสรรน้ำ</b>  | <b>6,100</b> | (ล้าน ลบ.ม.) |
| <b>ผลจัดสรรน้ำ</b>   | <b>557</b>   | <b>10 %</b>  |
| (ระบาย 4 เขื่อน 214 ล้าน ลบ.ม. ผันน้ำจากกลุ่มแม่กลอง - ล้าน ลบ.ม.) |              |              |
| <b>คงเหลือ</b>   | <b>5,543</b> | <b>90 %</b>  |

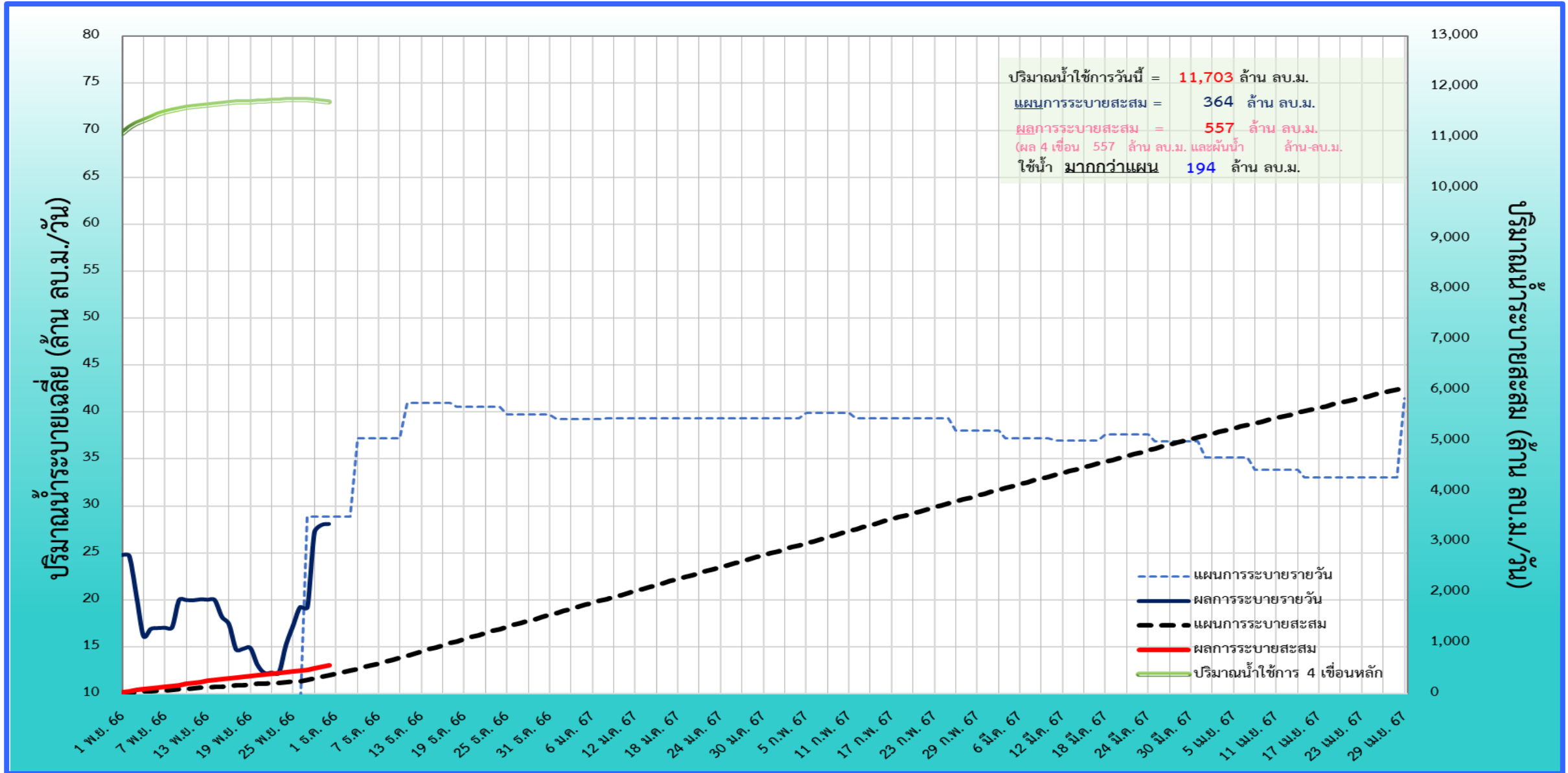

| ภาค                | ข้าวนาปรัง    |              |           | พืชไร่-พืชผัก |              |          | รวม           |              |           |
|--------------------|---------------|--------------|-----------|---------------|--------------|----------|---------------|--------------|-----------|
|                    | แผน (ล้านไร่) | ผล (ล้านไร่) | %         | แผน (ล้านไร่) | ผล (ล้านไร่) | %        | แผน (ล้านไร่) | ผล (ล้านไร่) | %         |
| เหนือ              | 0.40          | 0.11         | 29        | 0.16          | 0.004        | 3        | 0.55          | 0.12         | 21        |
| ตะวันออกเฉียงเหนือ | 0.95          |              |           | 0.05          | 0.001        | 1        | 1.00          |              |           |
| กลาง               | 0.02          | 0.0002       | 1         | 0.001         |              |          | 0.02          | 0.00         | 1         |
| ตะวันออก           | 0.38          | 0.24         | 64        | 0.01          | 0.010        | 68       | 0.39          | 0.25         | 64        |
| ตะวันตก            | 0.84          |              |           | 0.19          | 0.001        | 0        | 1.03          | 0.001        | 0.1       |
| ใต้                | 0.19          |              |           | 0.03          |              |          | 0.21          |              |           |
| ลุ่มน้ำเจ้าพระยา   | 3.03          | 0.67         | 22        | 0.13          | 0.029        | 23       | 3.16          | 0.70         | 22        |
| <b>ทั่วประเทศ</b>  | <b>5.80</b>   | <b>1.03</b>  | <b>18</b> | <b>0.57</b>   | <b>0.045</b> | <b>8</b> | <b>6.37</b>   | <b>1.07</b>  | <b>17</b> |

กราฟเปรียบเทียบผลการปลูกข้าวนาปรังรายสัปดาห์ในเขตทั่วประเทศ

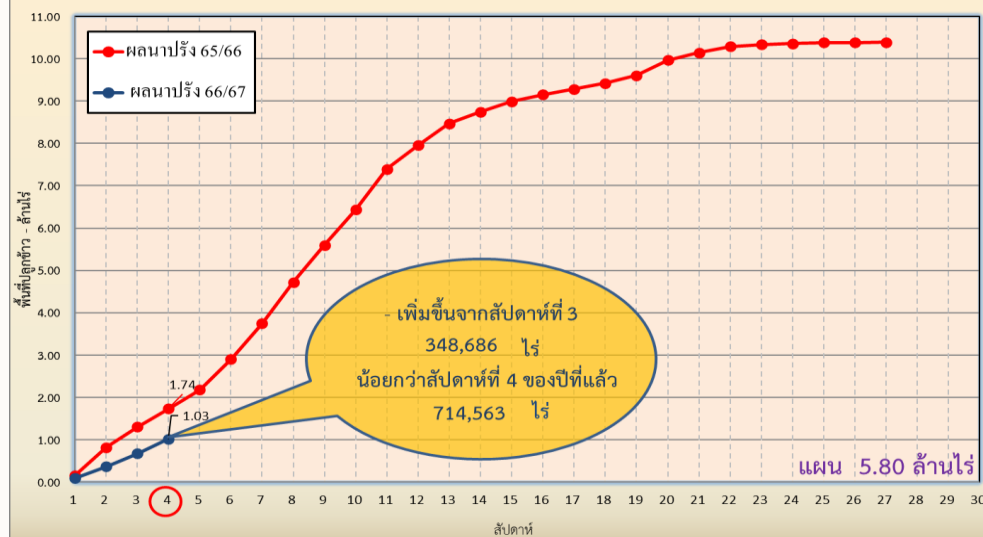

กราฟเปรียบเทียบผลการปลูกข้าวนาปรังรายสัปดาห์ในเขตลุ่มเจ้าพระยา

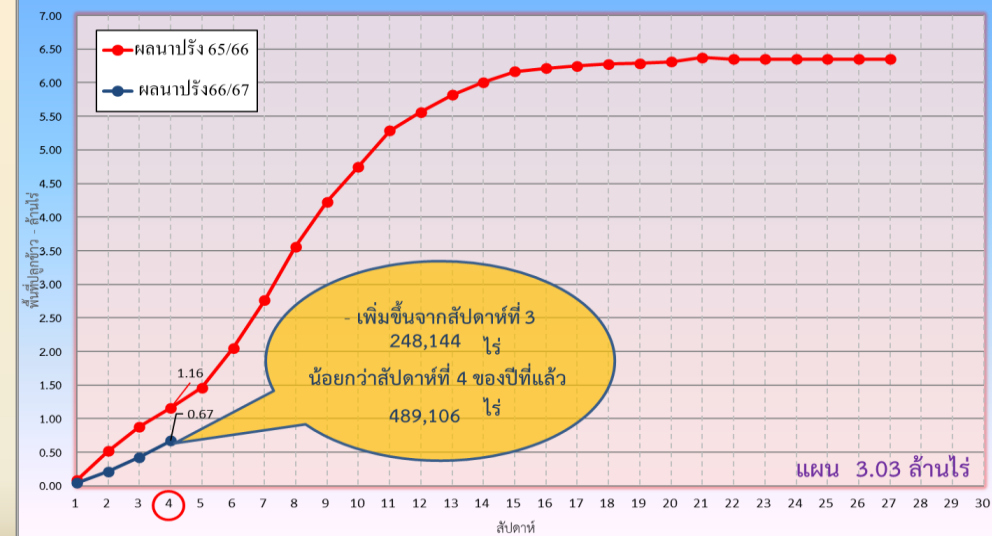



# มาตรการและการเตรียมความพร้อม รับมือฤดูแล้ง ปี 2566/67



# 9 มาตรการรองรับฤดูแล้ง ปี 2566/67

กนช. เห็นชอบ เมื่อวันที่ 26 ตุลาคม 2566



### กำหนดแผนจัดสรรน้ำ และพื้นที่เพาะปลูกพืชฤดูแล้ง

ควบคุมการเพาะปลูกข้าวนาปรัง  
สร้างการรับรู้ให้กับเกษตรกร  
เตรียมน้ำสำรองสำหรับพื้นที่ลุ่มต่ำรับน้ำนอง



### ปฏิบัติการเติมน้ำ อย่างมีประสิทธิภาพ

### เฝ้าระวังและเตรียมจัดหา แหล่งน้ำสำรองพร้อมวางแผน เตรียมเครื่องจักรเครื่องมือ ในพื้นที่เฝ้าระวังเสี่ยงขาดแคลนน้ำ



### บริหารจัดการน้ำ

ให้เป็นไปตามลำดับความสำคัญ การใช้น้ำที่คณะกรรมการ ลุ่มน้ำกำหนด



### เพิ่มประสิทธิภาพการใช้น้ำ

ประหยัดน้ำและลดการสูญเสีย น้ำ ในทุกภาคส่วน



### เฝ้าระวังและแก้ไข คุณภาพน้ำ

### เสริมสร้างความเข้มแข็ง

ด้านการบริหารจัดการน้ำ ของชุมชน / องค์กรผู้ใช้น้ำ



### สร้างการรับรู้ ประชาสัมพันธ์



### ติดตาม และประเมิน ผลการดำเนินงาน

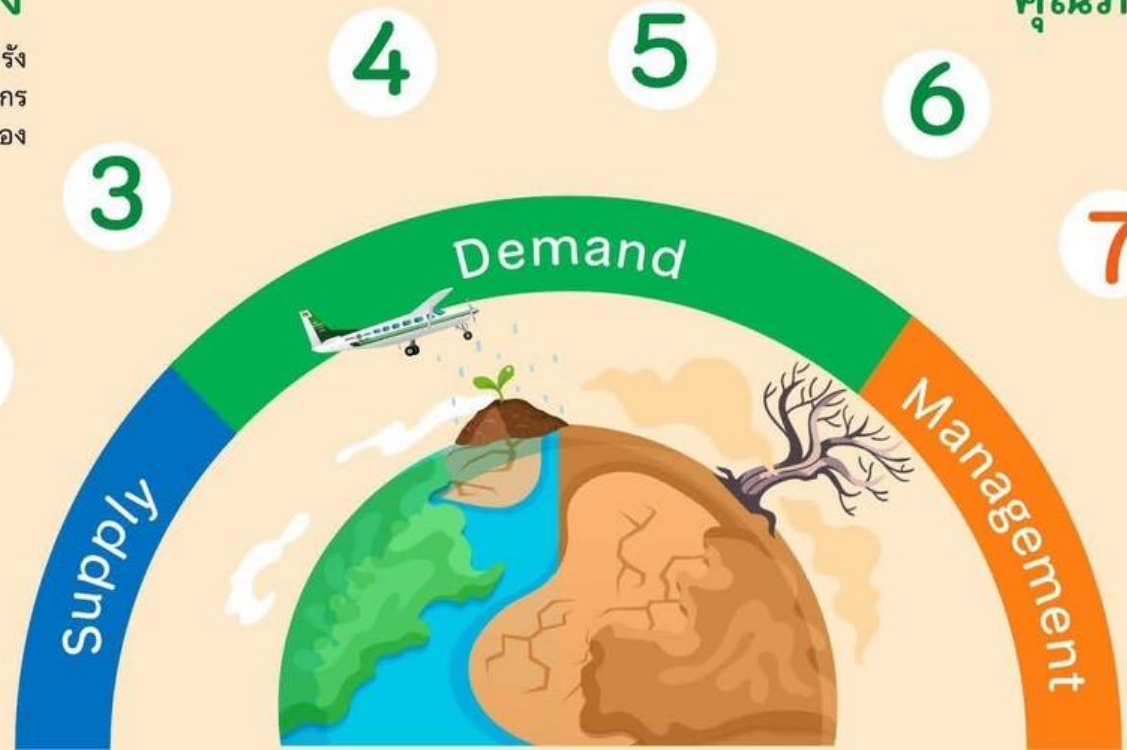



# มาตรการการเพาะปลูกพืชฤดูแล้ง ปี 2566/67

## การจัดสรรน้ำ

วางแผนการบริหารจัดการน้ำแบบยั่งยืน โดยจัดสรรน้ำให้สอดคล้องกับปริมาณน้ำต้นทุนในอ่างเก็บน้ำ เพื่อสนับสนุนการใช้น้ำทุกกิจกรรมในพื้นที่ต่างๆ ตามลำดับความสำคัญ ดังนี้

- 1** เพื่อการอุปโภค-บริโภค และการประปา 
- เพื่อการรักษาระบบนิเวศทางน้ำ เช่น การพลิกดินน้ำเค็ม การขังไล่ปลาเสีย บรรเทาสาธารณภัย จารัต ประเพณีและคมนาคม เป็นต้น 
- เพื่อสำรองน้ำไว้สำหรับการใช้น้ำในช่วงต้นฤดูฝน สำหรับอุปโภคบริโภคและรักษาระบบนิเวศ เดือน พฤษภาคม - กรกฎาคม 2567 
- เพื่อการเกษตร 
- เพื่อการอุตสาหกรรม 
- เพื่อการพาณิชย์กรรมและการท่องเที่ยว 





# แนวทางการเพาะปลูกพืชฤดูแล้ง ปี 2566/67

## ลุ่มน้ำเจ้าพระยา

- ▶ ปริมาณน้ำในเขื่อนภูมิพล เขื่อนสิริกิติ์ เขื่อนแควน้อยบำรุงแดน และเขื่อนป่าสักชลสิทธิ์ วางแผนจัดสรรน้ำสอดคล้องกับปริมาณน้ำต้นทุนที่มีอยู่ เพื่อให้การบริหารจัดการน้ำเป็นไปอย่างยั่งยืน มีปริมาณน้ำต้นทุนสามารถสนับสนุนการเพาะปลูกข้าวนาปรังปี 2566/67 ซึ่งวางแผนส่งน้ำให้กับพื้นที่เพาะปลูกข้าวนาปรังประมาณ 3.03 ล้านไร่

## ลุ่มน้ำแม่กลอง

- ▶ ปริมาณน้ำในเขื่อนศรีนครินทร์และเขื่อนวชิราลงกรณ จังหวัดกาญจนบุรี วางแผนจัดสรรน้ำสอดคล้องกับปริมาณน้ำต้นทุนที่มีอยู่ สามารถสนับสนุนน้ำเพื่อการอุปโภค-บริโภค รักษาระบบนิเวศ และการเกษตร รวมไปถึงการส่งน้ำสำหรับการเพาะปลูกข้าวนาปรังในช่วงฤดูแล้งปี 2567

## ลุ่มน้ำอื่นๆ

### ให้วางแผนจัดสรรน้ำสอดคล้องกับปริมาณน้ำต้นทุน ดังต่อไปนี้

- ▶ สนับสนุนน้ำเฉพาะเพื่ออุปโภค-บริโภค รักษาระบบนิเวศ อุตสาหกรรม และอื่นๆ จำนวน 4 อ่างฯ คือ เขื่อนลำพระเพลิง เขื่อนลำแชะ จังหวัดนครราชสีมา เขื่อนหนองปลาไหล จังหวัดระยอง เขื่อนจุฬาภรณ์ จังหวัดชัยภูมิ
- ▶ สนับสนุนน้ำเพื่อการเพาะปลูกพืชไร่-พืชผัก และอื่นๆ จำนวน 11 อ่างฯ คือ เขื่อนแม่กวงอุดมธารา จังหวัดเชียงใหม่ เขื่อนก๊วลม จังหวัดลำปาง เขื่อนแม่มอก จังหวัดสุโขทัย เขื่อนลำตะคอง จังหวัดนครราชสีมา เขื่อนมูลบน จังหวัดนครราชสีมา เขื่อนลำนางรอง จังหวัดบุรีรัมย์ เขื่อนทับเสลา จังหวัดอุทัยธานี เขื่อนกระเสียว จังหวัดสุพรรณบุรี เขื่อนประแสร์ จังหวัดระยอง เขื่อนแก่งกระจาน จังหวัดเพชรบุรี เขื่อนปราณบุรี จังหวัดประจวบคีรีขันธ์

กษ. เห็นชอบเมื่อวันที่ 26 ตุลาคม 2566





# ชป.เตรียมความพร้อมเครื่องจักร-เครื่องมือ ช่วยเหลือ ฤดูแล้ง ทั่วประเทศ ปี 2566/67

ส่วนบริหารเครื่องจักรกลที่ 1

## เชียงใหม่

- เครื่องสูบน้ำ 163 เครื่อง
- รถบรรทุกน้ำ 15 คัน
- เครื่องจักรกลสนับสนุนอื่นๆ 232 หน่วย

**รวม 410 หน่วย**



ส่วนบริหารเครื่องจักรกลที่ 5

## พระนครศรีอยุธยา

- เครื่องสูบน้ำ 265 เครื่อง
- รถบรรทุกน้ำ 11 เครื่อง
- เครื่องจักรกลสนับสนุนอื่นๆ 265 หน่วย

**รวม 541 หน่วย**



ส่วนบริหารเครื่องจักรกลที่ 7

## กาญจนบุรี

- เครื่องสูบน้ำ 160 เครื่อง
- รถบรรทุกน้ำ 11 เครื่อง
- เครื่องจักรกลสนับสนุนอื่นๆ 286 หน่วย

**รวม 457 หน่วย**



## ส่วนกลาง

นนทบุรี

- เครื่องสูบน้ำ 241 เครื่อง
- รถบรรทุกน้ำ 9 คัน
- เครื่องจักรกลสนับสนุนอื่นๆ 277 หน่วย

**รวม 518 หน่วย**

ส่วนบริหารเครื่องจักรกลที่ 8

## สงขลา

- เครื่องสูบน้ำ 297 เครื่อง
- รถบรรทุกน้ำ 11 เครื่อง
- เครื่องจักรกลสนับสนุนอื่นๆ 462 หน่วย

**รวม 770 หน่วย**

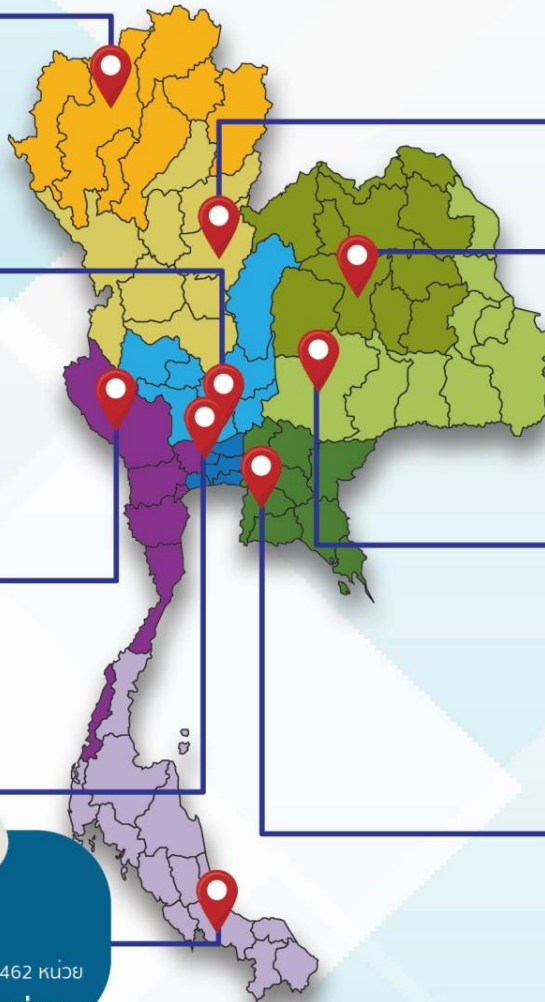

ส่วนบริหารเครื่องจักรกลที่ 2

## พิษณุโลก

- เครื่องสูบน้ำ 269 เครื่อง
- รถบรรทุกน้ำ 12 เครื่อง
- เครื่องจักรกลสนับสนุนอื่นๆ 273 หน่วย

**รวม 554 หน่วย**



ส่วนบริหารเครื่องจักรกลที่ 3

## ขอนแก่น

- เครื่องสูบน้ำ 286 เครื่อง
- รถบรรทุกน้ำ 9 เครื่อง
- เครื่องจักรกลสนับสนุนอื่นๆ 456 หน่วย

**รวม 751 หน่วย**



ส่วนบริหารเครื่องจักรกลที่ 4

## นครราชสีมา

- เครื่องสูบน้ำ 198 เครื่อง
- รถบรรทุกน้ำ 10 เครื่อง
- เครื่องจักรกลสนับสนุนอื่นๆ 346 หน่วย

**รวม 554 หน่วย**



ส่วนบริหารเครื่องจักรกลที่ 6

## ชลบุรี

- เครื่องสูบน้ำ 410 เครื่อง
- รถบรรทุกน้ำ 14 เครื่อง
- เครื่องจักรกลสนับสนุนอื่นๆ 403 หน่วย

**รวม 827 หน่วย**

## รวมทั้งประเทศ

- เครื่องสูบน้ำ 2,289 เครื่อง
- รถบรรทุกน้ำ 102 เครื่อง
- เครื่องจักรกลสนับสนุนอื่นๆ 2,991 หน่วย

รวมเป็น  
**5,382 หน่วย**



ฝ่ายประมวลและวิเคราะห์สถานการณ์น้ำ ส่วนประมวลวิเคราะห์สถานการณ์น้ำ สำนักบริหารจัดการน้ำและอุทกวิทยา



# การให้ความช่วยเหลือเครื่องจักร-เครื่องมือ **ฤดูแล้ง ปี 2566/67**



## ประจำสัปดาห์ (18 พ.ย.66 – 24 พ.ย.66)

## สะสม (1 พ.ย.66 – 24 พ.ย.66)

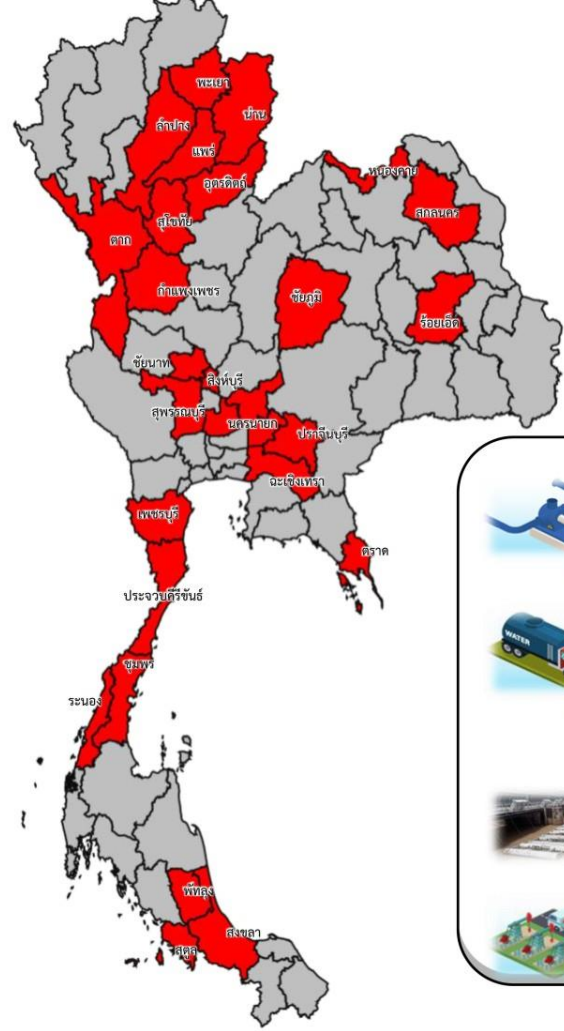
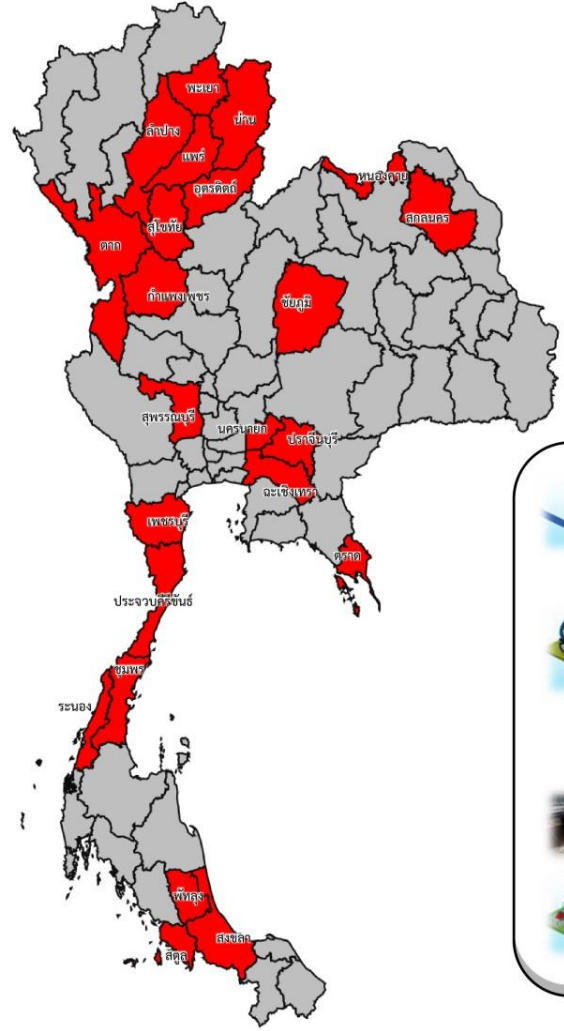

ช่วยเหลือ**ประจำสัปดาห์**รวม  
**23** จังหวัด

ช่วยเหลือ**สะสม**รวม  
**28** จังหวัด

**ผล**

**ผล**

- เครื่องสูบน้ำ **105** เครื่อง  
ปริมาณน้ำรวม 4.816 ล้าน ลบ.ม.
- รถบรรทุกน้ำ **2** คัน  
ปริมาณน้ำรวม 84,000 ลิตร
- เครื่องผลักดันน้ำ - เครื่อง
- เครื่องจักรอื่นๆ **9** หน่วย

- เครื่องสูบน้ำ **115** เครื่อง  
ปริมาณน้ำรวม 75.234 ล้าน ลบ.ม.
- รถบรรทุกน้ำ **4** คัน  
ปริมาณน้ำรวม 576,000 ลิตร
- เครื่องผลักดันน้ำ - เครื่อง
- เครื่องจักรอื่นๆ **9** หน่วย



# ผลการประชาสัมพันธ์สร้างการรับรู้สถานการณ์น้ำและการบริหารจัดการน้ำ



## ทูลเกล้าฯ ถวาย ๒๕๖๖/๖๗ กรมชลประทาน

ระหว่างวันที่ 18 - 24 พฤศจิกายน 2566

1 ศูนย์เรียนรู้การเพิ่มประสิทธิภาพการผลิตสินค้าเกษตร (ศพก.)



จำนวน

**1** ครั้ง

สะสม 6 ครั้ง

เกษตรกร

**4** คน

สะสม 153 คน

2. คณะกรรมการจัดการชลประทาน (JMC)



จำนวน

**22** ครั้ง

สะสม 35 ครั้ง

เกษตรกร

**912** คน

สะสม 1,928 คน

3. กลุ่มผู้ใช้น้ำ



จำนวน

**45** ครั้ง

สะสม 276 ครั้ง

เกษตรกร

**1,605** คน

สะสม 6,330 คน

4. การประชาสัมพันธ์อื่นๆ



จำนวน

**942** ครั้ง

สะสม 3,412 ครั้ง

ข้อมูลสะสม ตั้งแต่วันที่ 1 พ.ย.66

### รวมการประชาสัมพันธ์



จำนวนครั้งการประชาสัมพันธ์

**532** สะสม 3,729



จำนวนเกษตรกรที่รับการฟังประชาสัมพันธ์

**2,521** สะสม 8,411



# การเตรียมความพร้อมรับสถานการณ์ อุทกภัยภาคใต้ ปี 2566



# การเตรียมการเพื่อรองรับสถานการณ์อุทกภัย ในพื้นที่ภาคใต้ ปี 2566



## วิเคราะห์พื้นที่เสี่ยงและพื้นที่เฝ้าระวัง

เพื่อเตรียมความพร้อมรับมืออุทกภัยที่อาจเกิดขึ้น



## เตรียมความพร้อมของเครื่องจักร-เครื่องมือ

ประกอบด้วย รถแบคโฮ/รถขุด รถแทรกเลอร์ เครื่องสูบน้ำเคลื่อนที่ เครื่องผลักดันน้ำ ในบริเวณพื้นที่เสี่ยงที่จะเกิดน้ำท่วมเป็นประจำ ให้สามารถนำไปช่วยเหลือได้ทันที เมื่อเกิดปัญหาน้ำท่วม และมอบหมายเจ้าหน้าที่ในพื้นที่ให้เฝ้าระวังและติดตามสถานการณ์น้ำอย่างใกล้ชิดตลอดเวลา



## ประชาสัมพันธ์ให้ข้อมูลข่าวสารสถานการณ์น้ำ

โดยบูรณาการร่วมกับผู้ว่าราชการจังหวัด กรมป้องกันและบรรเทาสาธารณภัยฝ่ายความมั่นคง และหน่วยงานที่เกี่ยวข้องในการแจ้งเตือนประชาชนเพื่อติดตามและเฝ้าระวังเตรียมรับสถานการณ์น้ำ จากฝนตกหนัก และน้ำท่วมที่อาจจะเกิดขึ้นอย่างใกล้ชิด

## ติดตามสภาพภูมิอากาศ และสถานการณ์น้ำฝน น้ำท่า และน้ำในอ่างเก็บน้ำต่างๆ



เพื่อวิเคราะห์และเตรียมการรองรับสถานการณ์ที่อาจเกิดขึ้น โดยติดตามข้อมูลสภาพภูมิอากาศจากกรมอุตุนิยมวิทยา

## ตรวจสอบระบบชลประทาน

ให้สามารถรองรับสถานการณ์น้ำได้เต็มศักยภาพตามสถานการณ์น้ำที่เป็นจริงในแต่ละช่วงเวลารวมทั้งบริหารจัดการน้ำในอ่างเก็บน้ำให้อยู่ในเกณฑ์ควบคุมอย่างเคร่งครัด



## บูรณาการร่วมกับหน่วยงานที่เกี่ยวข้อง

ประกอบด้วย กรมอุตุนิยมวิทยา สถาบันสารสนเทศทรัพยากรน้ำ (องค์การมหาชน) การไฟฟ้าฝ่ายผลิตแห่งประเทศไทย กรมอุทกศาสตร์ (กองทัพเรือ) กรมทรัพยากรน้ำ กรมทางหลวง กรมทางหลวงชนบท กรมการปกครอง กรมส่งเสริมการปกครองท้องถิ่น การรถไฟแห่งประเทศไทย และกรมป้องกันและบรรเทาสาธารณภัย มีการประชุมหารือทุกสัปดาห์หรือตามสถานการณ์



# การเตรียมความพร้อมรับมืออุทกภัยในพื้นที่ภาคใต้ ปี 2566

ปัญหาอุปสรรคจากข้อเท็จจริงในพื้นที่ (การเกิดอุทกภัย)



เขื่อนเขตนาวศรี  
กั้นพรมแดนไทย - เมียนมา  
จากกาญจนบุรีถึงชุมพร

เขื่อนเขาเกือต  
ชุมพรถึงพังงา

เขื่อนเขาบรรทัด  
(เขื่อนเขานครศรีธรรมราช)

เขื่อนเขาสันกาลาคีรี  
กั้นพรมแดนไทย - มาเลเซีย

จุดพักหลักเครื่องจักรกล 4 แห่ง  
จุดพักรองเครื่องจักรกล 13 แห่ง

1. ลักษณะทางกายภาพเป็นสันเขาพาดยาวลงไปขนานกับแนวชายฝั่งทะเล และมี ถนน และทางรถไฟ เป็นอุปสรรคกีดขวางการระบายน้ำ
2. สภาพการใช้พื้นที่เปลี่ยนแปลง
3. อ่างเก็บน้ำส่วนใหญ่เป็นขนาดกลางและขนาดเล็ก ความสามารถกักเก็บน้ำไม่เพียงพอต่อปริมาณฝนที่เกิดขึ้น
4. อิทธิพลของน้ำทะเลหนุน ทำให้น้ำที่ไหลจากพื้นที่ตอนบนออกสู่ทะเล ทำได้ช้า ในช่วงน้ำทะเลขึ้นสูง โดยเฉพาะพื้นที่ลุ่มต่ำติดทะเล
5. พื้นที่ส่วนใหญ่ที่ท่วม เป็นพื้นที่นอกเขตชลประทาน

พื้นที่เฝ้าระวังอุทกภัยภาคใต้ 99 แห่ง



- ดำเนินการเตรียมความพร้อมของเครื่องสูบน้ำในพื้นที่ภาคใต้ 552 เครื่อง บริเวณพื้นที่เสี่ยงที่จะเกิดน้ำท่วมเป็นประจำ ให้สามารถนำไปช่วยเหลือได้ทันที เมื่อเกิดปัญหาน้ำท่วม

## เครื่องจักร ภาคใต้ 16 จังหวัด

(ประจำการอยู่ไว้ที่จุดพักหลักและจุดพักรองเครื่องจักรกล)

|  |                            |             |
|--|----------------------------|-------------|
|  | เครื่องสูบน้ำ              | 552 เครื่อง |
|  | เครื่องผลักดันน้ำ          | 227 เครื่อง |
|  | รถบรรทุกน้ำ                | 44 คัน      |
|  | เครื่องจักรกลสนับสนุนอื่นๆ | 277 หน่วย   |

### รวม 1,100 หน่วย





# สถานการณ์อุทกภัย ปี 2566



ข้อมูล ณ วันที่ 30 พฤศจิกายน 2566

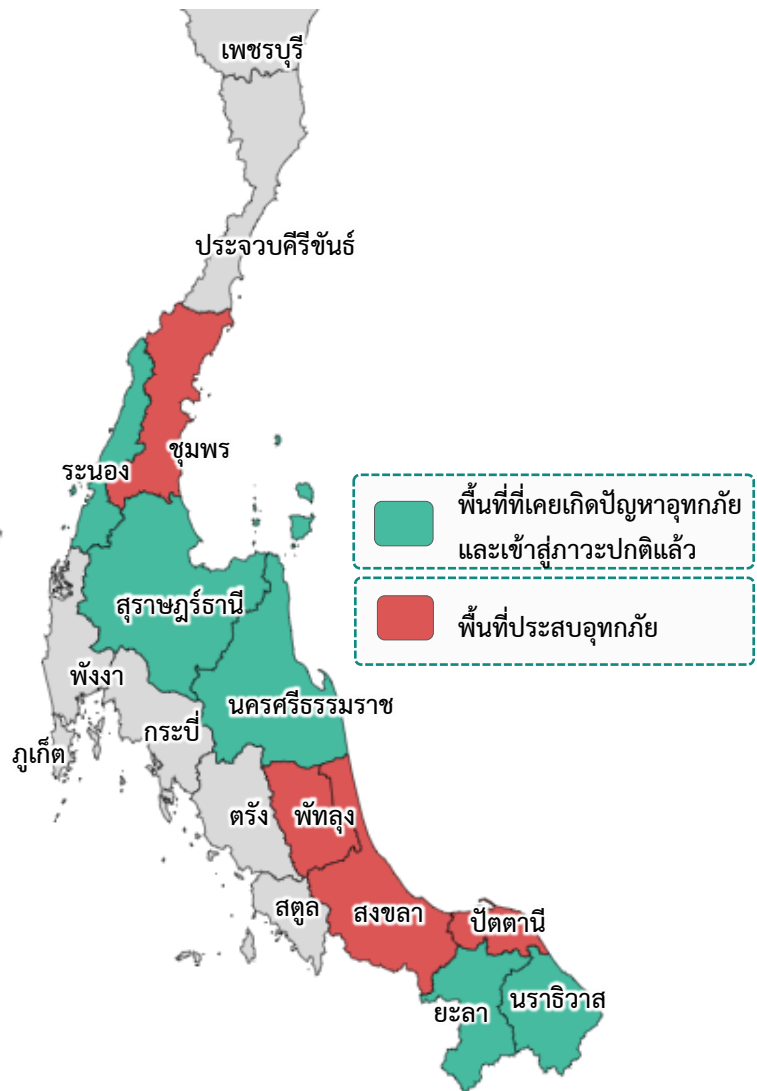

## อิทธิพลที่ส่งผลกระทบต่อ

- พื้นที่ประสบอุทกภัยภาคใต้ ปี 2566 สาเหตุเนื่องจากอิทธิพล ดังนี้**
- ร่องมรสุมพาดผ่านบริเวณภาคใต้ตอนล่าง (วันที่ 11-14 พ.ย.66) (ประสบอุทกภัย 1 จังหวัด ได้แก่ นครศรีธรรมราช)
  - มรสุมตะวันออกเฉียงเหนือกำลังค่อนข้างแรงพัดปกคลุมอ่าวไทย ภาคใต้ และทะเลอันดามัน (วันที่ 16-23 พ.ย.66) (ประสบอุทกภัย 8 จังหวัด ได้แก่ ชุมพร ระนอง สุราษฎร์ธานี พัทลุง นครศรีธรรมราช ปัตตานี ยะลา และนราธิวาส)
  - มรสุมตะวันออกเฉียงเหนือ พัดปกคลุมอ่าวไทย และภาคใต้ มีกำลังแรงขึ้น (วันที่ 25-30 พ.ย.66) (ประสบอุทกภัย 7 จังหวัด ได้แก่ ชุมพร สุราษฎร์ธานี นครศรีธรรมราช สงขลา พัทลุง ปัตตานี นราธิวาส)

## พื้นที่ประสบอุทกภัยในภาคใต้

- ❖ ส่งผลทำให้มีพื้นที่ประสบอุทกภัยภาคใต้รวมทั้งสิ้น **9 จังหวัด** ดังนี้
  - จังหวัดที่เข้าสู่ภาวะปกติ **5 จังหวัด** ได้แก่ จังหวัดระนอง สุราษฎร์ธานี นครศรีธรรมราช นราธิวาส และยะลา
  - จังหวัดที่ประสบอุทกภัย **4 จังหวัด** ได้แก่ จังหวัดชุมพร พัทลุง สงขลา และปัตตานี

| ที่ | สขป.   | ลุ่มน้ำ                   | จังหวัด | อำเภอ (จำนวน) | รายชื่ออำเภอ     | จุดประสบภัย |  |            | พื้นที่ประสบภัย |           |
|-----|--------|---------------------------|---------|---------------|------------------|-------------|--|------------|-----------------|-----------|
|     |        |                           |         |               |                  | น้ำล้นตลิ่ง | ลำน้ำที่น้ำล้นตลิ่ง                        | น้ำท่วมขัง | ไร่             | ครัวเรือน |
| 1   | สขป.14 | ภาคใต้ฝั่งตะวันออกตอนบน   | ชุมพร   | 2             | หลังสวน ทุ่งตะโก | ✓           | คลองหลังสวน                                | ✓          |                 |           |
| 2   | สขป.16 | ทะเลสาบสงขลา              | พัทลุง  | 2             | ควนขนุน เขาชัยสน | ✓           | คลองท่าเขียด (X.276)<br>คลองท่าแนะ (X.277) | ✓          |                 |           |
| 3   | สขป.16 | ทะเลสาบสงขลา              | สงขลา   | 1             | รัตภูมิ          |             |  | ✓          |                 | 20        |
| 4   | สขป.17 | ภาคใต้ฝั่งตะวันออกตอนล่าง | ปัตตานี | 1             | เมืองปัตตานี     | ✓           | แม่น้ำปัตตานี (X.275)                      |            |                 | 260       |
|     |        | รวม                       |         | 6             |                  | 3           |  | 3          | 0               | 280       |

**การช่วยเหลือเครื่องจักร-เครื่องมือในพื้นที่อุทกภัยภาคใต้ ปี 2566**

กรมชลประทานให้การช่วยเหลือไปแล้ว **6 จังหวัด** รวมทั้งสิ้น **41 หน่วย** แบ่งเป็น เครื่องสูบน้ำ 32 เครื่อง Hydro Flow 5 เครื่อง และเครื่องผลักดันน้ำ 4 เครื่อง

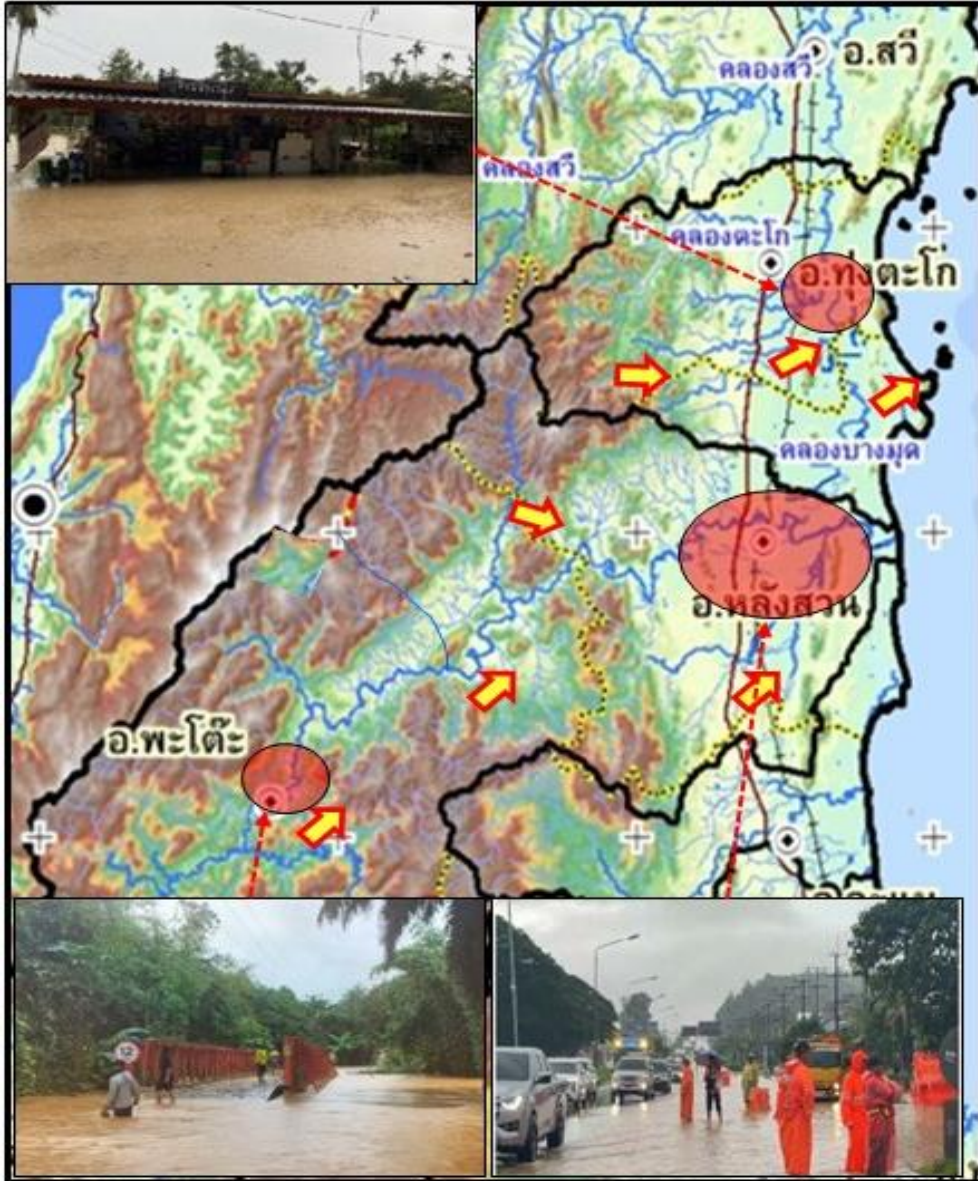

## 1. สาเหตุ

วันที่ 25 พฤศจิกายน 2566 เกิดฝนตกหนักในพื้นที่ต้นน้ำคลองหลังสวน คลองละแม และคลองสาขา วัดปริมาณฝนสะสม 155 มม. บ้านห้วยตาสิ่งห์ ต.บ้านควน อ.หลังสวน จ.ชุมพร และศูนย์สาธารณสุขมูลฐาน บ้านทรัพย์ทวี หมู่ 19 ต.ละแม อ.ละแม จ.ชุมพร ปริมาณฝนสะสม 175 มม.

## 2. สถานการณ์ปัจจุบัน

มีพื้นที่น้ำท่วม 2 อำเภอ ได้แก่ อำเภอหลังสวน และอำเภอทุ่งตะโก

1. อำเภอหลังสวน มีน้ำท่วมบริเวณ ต.ปากน้ำ ต.บางมะพร้าว ต.บางน้ำจืด ต.นาขา ต.วังตะกอก ต.แหลมทราย ต.พ่อแดง ต.นาพญา และต.ท่ามะปลา

2. อำเภอทุ่งตะโก มีน้ำท่วมบริเวณ ต.ช่อไม้แก้ว และต.ปากตะโก

## 3. แนวโน้มและการคาดการณ์ (06.00 น.)

- คลองหลังสวน สถานี X.212 ถนนลูกเสือ อ.หลังสวน จ.ชุมพร น้ำ 2.24 ม. ต่ำกว่าตลิ่ง -3.76 ม. (ระดับตลิ่ง 6.00 ม.) ปริมาณน้ำ 324.20 ลบ.ม./วินาที (ความจุ 1,114.00 ลบ.ม./วินาที) **แนวโน้มลดลง**

## 4. การช่วยเหลือและบริหารจัดการน้ำในพื้นที่

โครงการชลประทานชุมพร สำนักงานชลประทานที่ 14 ติดตามสถานการณ์อย่างใกล้ชิด



# สถานการณ์อุทกภัย จังหวัดพัทลุง

ข้อมูล ณ วันที่ 30 พฤศจิกายน 2566

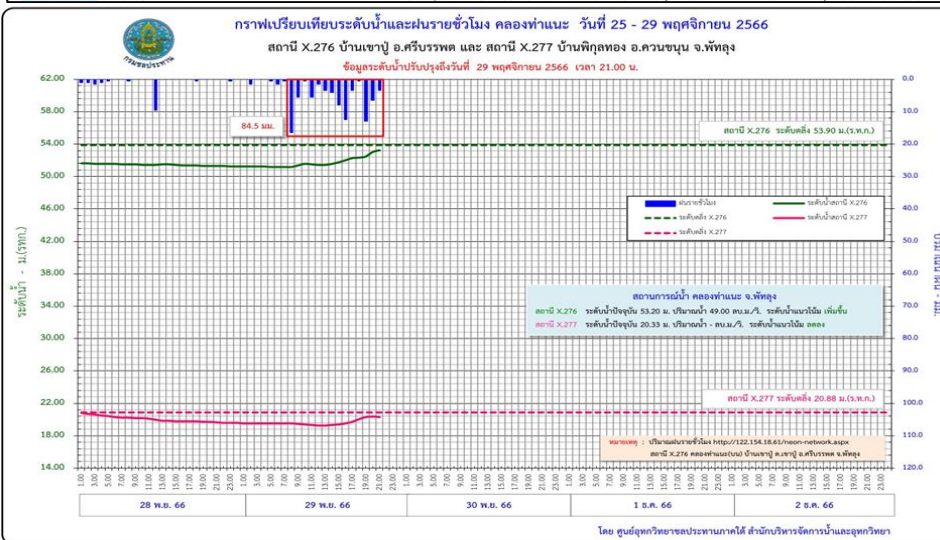
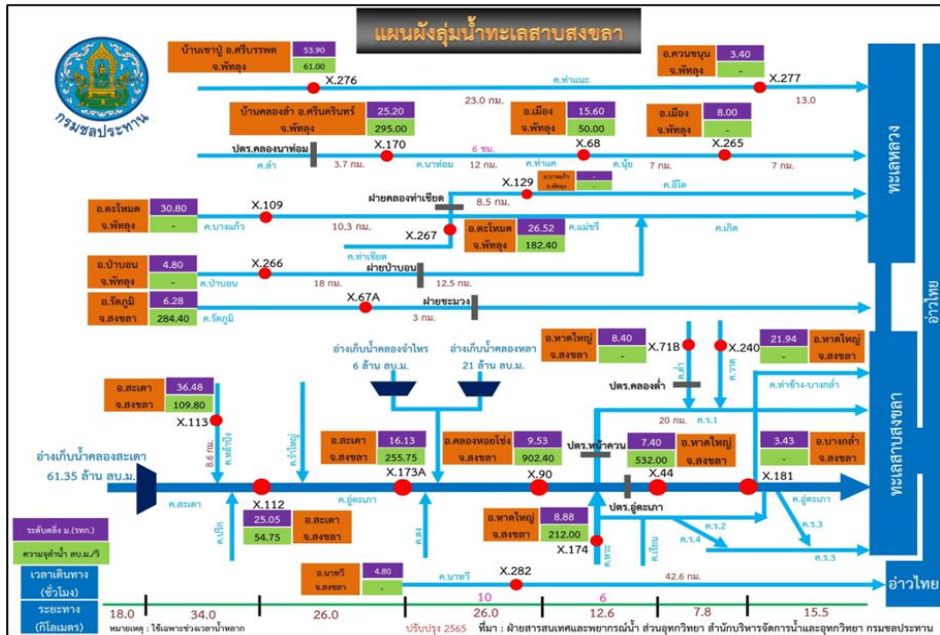

## 1. สาเหตุ

เนื่องจากฝนตกหนักมากในพื้นที่จังหวัดพัทลุง ปริมาณฝน 24 ชั่วโมงสูงสุด ที่บ้านนาสอง ต.คลองใหญ่ อ.ตะโหมด จ.พัทลุง วัดได้ 183.00 มม. สะพานข้ามคลองบางม่วง ต.ฝาละมี อ.ปากพะยูน จ.พัทลุง วัดได้ 175.00 มม. ส่งผลให้ระดับน้ำในลำน้ำเพิ่มสูงขึ้น ทำให้มีปริมาณน้ำล้นตลิ่ง

## 2. สถานการณ์ปัจจุบัน

มีพื้นที่น้ำท่วม 2 อำเภอ ได้แก่ อำเภอควนขนุน และ อำเภอเขาชัยสน

1. อ.ควนขนุน น้ำท่วมบริเวณวัดล่อ, ถนนสายสี่แยกโพธิ์ทอง-ตลาดควนขนุน ต.ชะมวง และ ต.ควนขนุน
2. อ.เขาชัยสน น้ำท่วมขังพื้นที่สัญจร ถนนทางหลวงหมายเลข 4 ต.เขาชัยสน รถเล็กไม่สามารถสัญจรได้

## 3. แนวโน้มและการคาดการณ์ (06.00 น.)

- คลองท่าเขียด สถานีวัดน้ำ X.267 อ.ตะโหมด จ.พัทลุง ระดับน้ำ 26.53 ม. **สูงกว่าตลิ่ง +0.01 ม.** (ระดับตลิ่ง 26.52 ม.) ปริมาณน้ำ 183.35 ลบ.ม./วินาที (ความจุ 182.40 ลบ.ม./วินาที) **แนวโน้มเพิ่มขึ้น**
- คลองท่าแนะ สถานีวัดน้ำ X.277 บ้านพิกุลทอง อ.ควนขนุน จ.พัทลุง ระดับน้ำ 21.20 ม. **สูงกว่าตลิ่ง +0.32 ม.** (ระดับตลิ่ง 20.88 ม.) **แนวโน้มเพิ่มขึ้น**

## 4. การช่วยเหลือและบริหารจัดการน้ำในพื้นที่

โครงการชลประทานพัทลุง สำนักงานชลประทานที่ 16 เตรียมความพร้อมเครื่องสูบน้ำ จำนวน 18 เครื่อง และเครื่องผลักดันน้ำ จำนวน 6 เครื่อง พร้อมติดตามสถานการณ์น้ำอย่างใกล้ชิดและรายงานสถานการณ์ให้หน่วยงานที่เกี่ยวข้องทราบ



## 1. สาเหตุ

เนื่องจากฝนตกหนักมากในพื้นที่จังหวัดสงขลา วัตน้ำฝนที่ฝายชะมวง อำเภอรัตภูมิ ปริมาณฝนสูงสุดวัดได้ 116.0 มิลลิเมตร จึงทำให้เกิดจากฝนตกหนักน้ำท่วมขังระบายไม่ทันในพื้นที่ลุ่มต่ำ

## 2. สถานการณ์ปัจจุบัน

มีพื้นที่น้ำท่วม 1 อำเภอ ได้แก่ อำเภอรัตภูมิ บริเวณ ถนนยন্ত্রการกำธร ชุมชนวัดห้วยลาด ม.1 ต.กำแพงเพชร ท่วมบ้านเรือนประมาณ 20 ครัวเรือน

## 3. แนวโน้มและการคาดการณ์ (06.00 น.)

ขณะรายงานฝนหยุดตก แนวโน้มระดับน้ำลดลง

## 4. การช่วยเหลือและบริหารจัดการน้ำในพื้นที่

โครงการชลประทานสงขลา สำนักงานชลประทานที่ 16 ดำเนินการติดตามสถานการณ์อย่างต่อเนื่อง เตรียมพร้อมเครื่องจักรเครื่องมือ เพื่อให้ความช่วยเหลือประชาชนอย่างทั่วถึงและทันที่

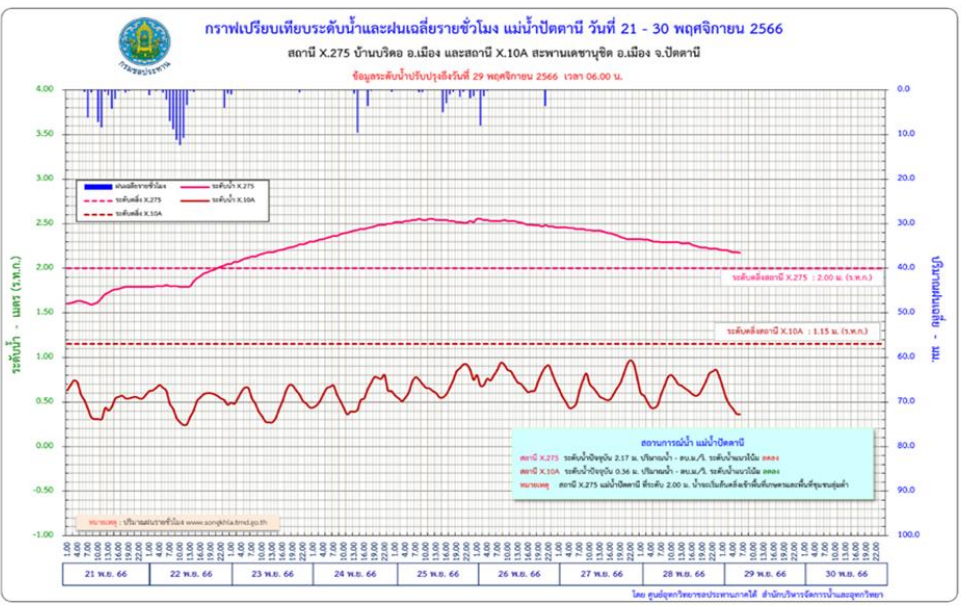

## 1. สาเหตุ

เกิดฝนตกอย่างต่อเนื่องในพื้นที่จังหวัดนราธิวาส ปริมาณฝนสะสม 24 ชั่วโมงหลังสูงสุด ที่สถานีเทศบาลเมืองตากใบ ต.เจาะเท อ.ตากใบ จ.นราธิวาส วัดได้ 91.2 มม. ส่งผลให้ปริมาณน้ำในแม่น้ำเพิ่มสูงขึ้นอย่างต่อเนื่อง

## 2. สถานการณ์ปัจจุบัน

มีพื้นที่น้ำท่วม 1 อำเภอ ได้แก่ อำเภอเมืองปัตตานี เกิดน้ำล้นตลิ่ง จำนวน 2 ตำบล 2 หมู่บ้าน รวมพื้นที่ได้รับผลกระทบจำนวน 260 ครัวเรือน

## 3. แนวโน้มและการคาดการณ์ (06.00 น.)

- แม่น้ำปัตตานี สถานีวัดน้ำ X.275 บ้านบริดอ อ.เมืองปัตตานี จ.ปัตตานี ระดับน้ำ 2.28 ม. สูงกว่าตลิ่ง +0.28 ม. (ระดับตลิ่ง 2.00 ม.) แนวโน้มเพิ่มขึ้น

## 4. การช่วยเหลือและบริหารจัดการน้ำในพื้นที่

สำนักงานชลประทานที่ 17 ติดตั้งเครื่องสูบน้ำจำนวน 6 เครื่อง แบ่งเป็น บริเวณโรงพยาบาลโคกโพธิ์ 1 เครื่อง โรงพยาบาลยะหริ่ง 1 เครื่อง พนังกัณฑ์โรงพยาบาลหนองจิก 2 เครื่อง และบ้านเขาตุ้ม 2 เครื่อง พร้อมทั้งได้ประกาศเตือนภัยในแม่น้ำปัตตานี จำนวน 2 ฉบับ

| ตำแหน่ง                                  | สถานที่ตั้ง  | ประเภทเครื่อง                    | จำนวน (เครื่อง) | วันที่ติดตั้ง | วันที่เริ่มเดินเครื่อง | ปริมาณน้ำ (ลบ.ม.) | วันที่หยุดเดินเครื่อง | สถานะ        |
|--|--|----------------------------------|-----------------|---------------|------------------------|-------------------|-----------------------|--------------|
| <b>โครงการชลประทานปัตตานี</b>            |  |                                  |                 |               |                        |                   |                       |              |
| 2  | บริเวณโรงพยาบาลโคกโพธิ์ ต.มะกรูด อ.โคกโพธิ์ จ.ปัตตานี  | เครื่องสูบน้ำเคลื่อนที่ ขนาด 8"  | 1               | 25 ต.ค.66     | 10 พ.ย.66              | 12,500            |                       | ✓เดินเครื่อง |
| 3  | บริเวณโรงพยาบาลยะหริ่ง ต.ยามู อ.ยะหริ่ง จ.ปัตตานี      | เครื่องสูบน้ำเคลื่อนที่ ขนาด 8"  | 1               | 26 ต.ค.66     | 17 พ.ย.66              | 2,500             |                       | ✓เดินเครื่อง |
| 1  | บริเวณพนังกัณฑ์โรงพยาบาลหนองจิก อ.หนองจิก จ.ปัตตานี    | เครื่องสูบน้ำเคลื่อนที่ ขนาด 8"  | 2               | 30 ต.ค.66     |                        |                   |                       | ◆ Stand by   |
| <b>โครงการส่งน้ำและบำรุงรักษาปัตตานี</b> |  |                                  |                 |               |                        |                   |                       |              |
| 5  | บริเวณบ้านเขาตุ้ม หมู่ 1-7 ต.เขาตุ้ม อ.ยะรัง จ.ปัตตานี | เครื่องสูบน้ำเคลื่อนที่ ขนาด 12" | 2               | 23 พ.ย.66     | 23 พ.ย.66              |                   |                       | ✓เดินเครื่อง |
| รวมจำนวนที่ติดตั้ง 4 แห่ง                |  |                                  | รวม             | 6 เครื่อง     | รวมสูบน้ำ              | 15,000 ลบ.ม.      |                       |              |



# ศูนย์ปฏิบัติการน้ำอัจฉริยะ SMART WATER OPERATION CENTER (SWOC)



## CONTACT US



02 669 2560 หรือ



[www.wmsc.rid.go.th/](http://www.wmsc.rid.go.th/)  
[www.swoc.rid.go.th/](http://www.swoc.rid.go.th/)



[wmsc.1460@gmail.com](mailto:wmsc.1460@gmail.com)



**SWOC RID**



อาคาร 99 ปี ม.ล.ชชาติ กำภู  
กรมชลประทาน กรุงเทพมหานคร

