



สถานการณ์และการบริหารจัดการน้ำ ฤดูแล้ง ปี 2564/65

วันที่ 13 มีนาคม 2565

ศูนย์ปฏิบัติการน้ำอัจฉริยะ (SWOC)
กรมชลประทาน ถนนสามเสน





หัวข้อ “สถานการณ์และการบริหารจัดการน้ำ ฤดูแล้ง ปี 2564/65”



1. สถานการณ์ฝน และสภาพภูมิอากาศ
2. สถานการณ์น้ำในอ่างเก็บน้ำ
3. สถานการณ์น้ำท่า
4. การเพาะปลูกพืชฤดูแล้ง ปี 2564/65
5. แผน-ผลการบริหารจัดการน้ำฤดูแล้ง ปี 2564/65
6. สถานการณ์ค่าความเค็ม
7. มาตรการบริหารจัดการน้ำฤดูแล้ง ปี 2564/65 และการให้ความช่วยเหลือ
8. คาดการณ์ปริมาณน้ำต้นทุน ณ วันที่ 1 พ.ค.65





1. สถานการณ์ฝน และสภาพภูมิอากาศ





ปริมาณฝนสะสม

(ตั้งแต่ 1 ม.ค. - 31 ธ.ค. 2564)

ค่าเฉลี่ย 30 ปี 1,404.9 มม.

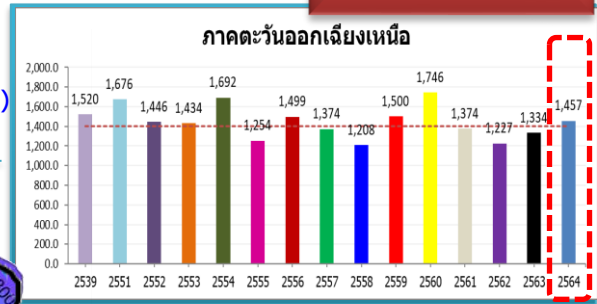

ทั่วประเทศ

168.6(11%)
 229.0(15%)
 4.9(0%)
 25.5(1%)

51.7(4%)
 122.7(9%)
 -219.6(-13%)
 -63.5(-4%)

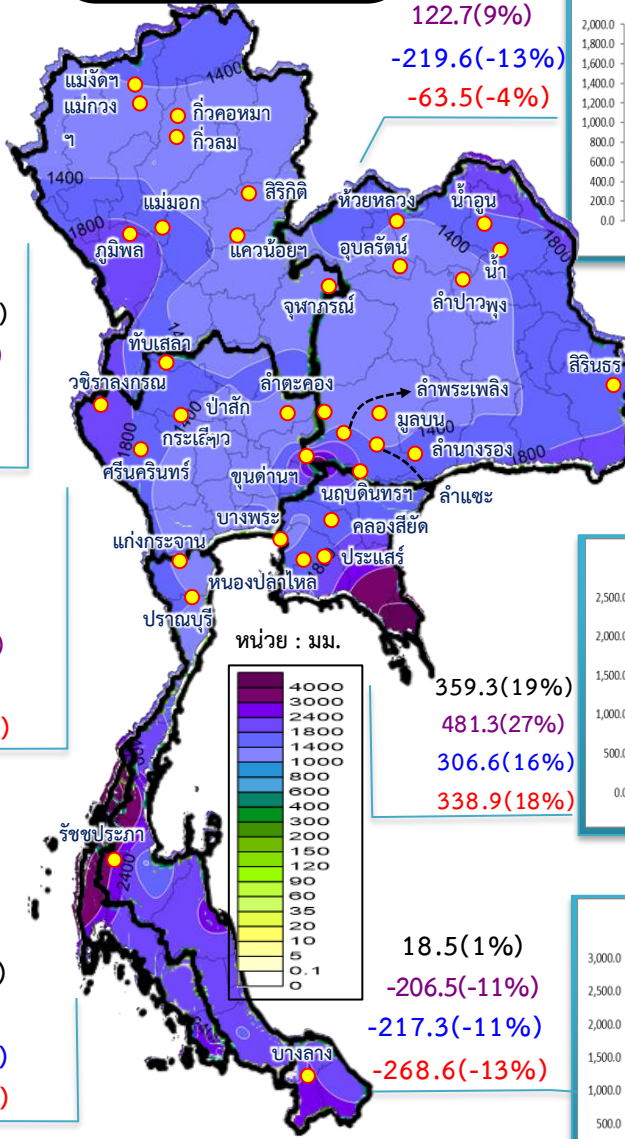

รวมทั้งประเทศ

ค่าเฉลี่ย 30 ปี 1,580.7 มม.

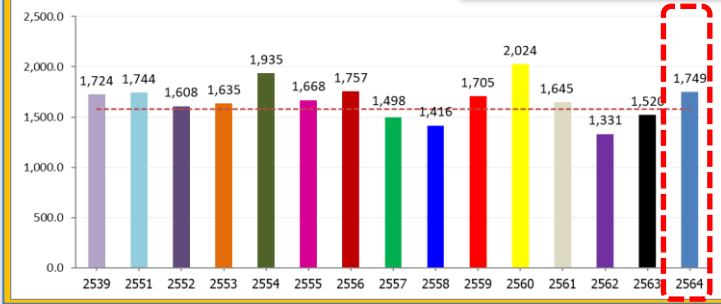

ค่าเฉลี่ย 30 ปี 1,230.5 มม.

ภาคเหนือ

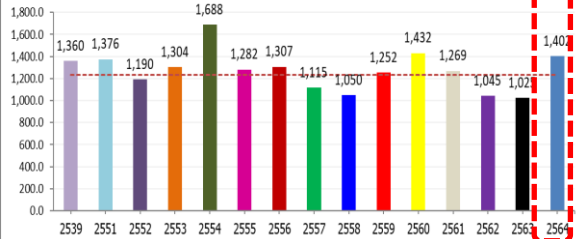

171.2(14%)
 377.0(37%)
 26.0(2%)
 41.6(3%)

ค่าเฉลี่ย 30 ปี 1,274.6 มม.

ภาคกลาง

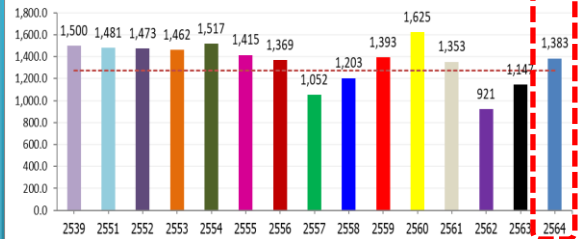

108.5(9%)
 236.6(21%)
 -97.5(-7%)
 -116.8(-8%)

ค่าเฉลี่ย 30 ปี 2,708.6 มม.

ภาคใต้ฝั่งตะวันตก

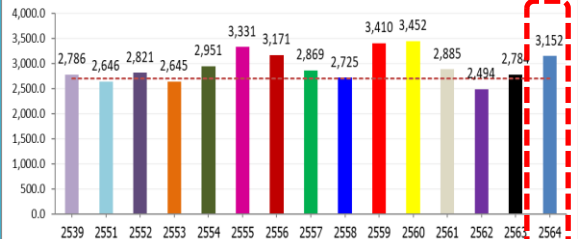

443.3(16%)
 368.0(13%)
 506.1(19%)
 366.4(13%)

ค่าเฉลี่ย 30 ปี 1,887.3 มม.

ภาคตะวันออก

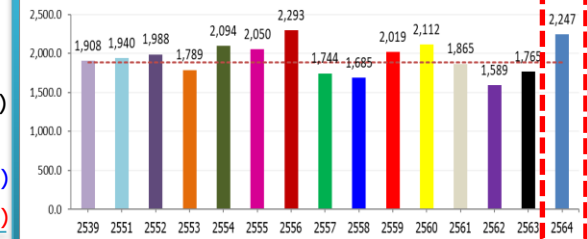

359.3(19%)
 481.3(27%)
 306.6(16%)
 338.9(18%)

ค่าเฉลี่ย 30 ปี 1,708.6 มม.

ภาคใต้ฝั่งตะวันออก

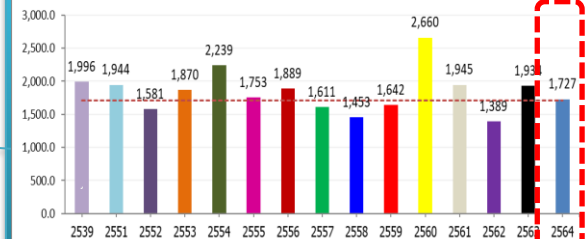

18.5(1%)
 -206.5(-11%)
 -217.3(-11%)
 -268.6(-13%)



สภาพภูมิอากาศ ประจำวันที่ 13 มีนาคม 2565

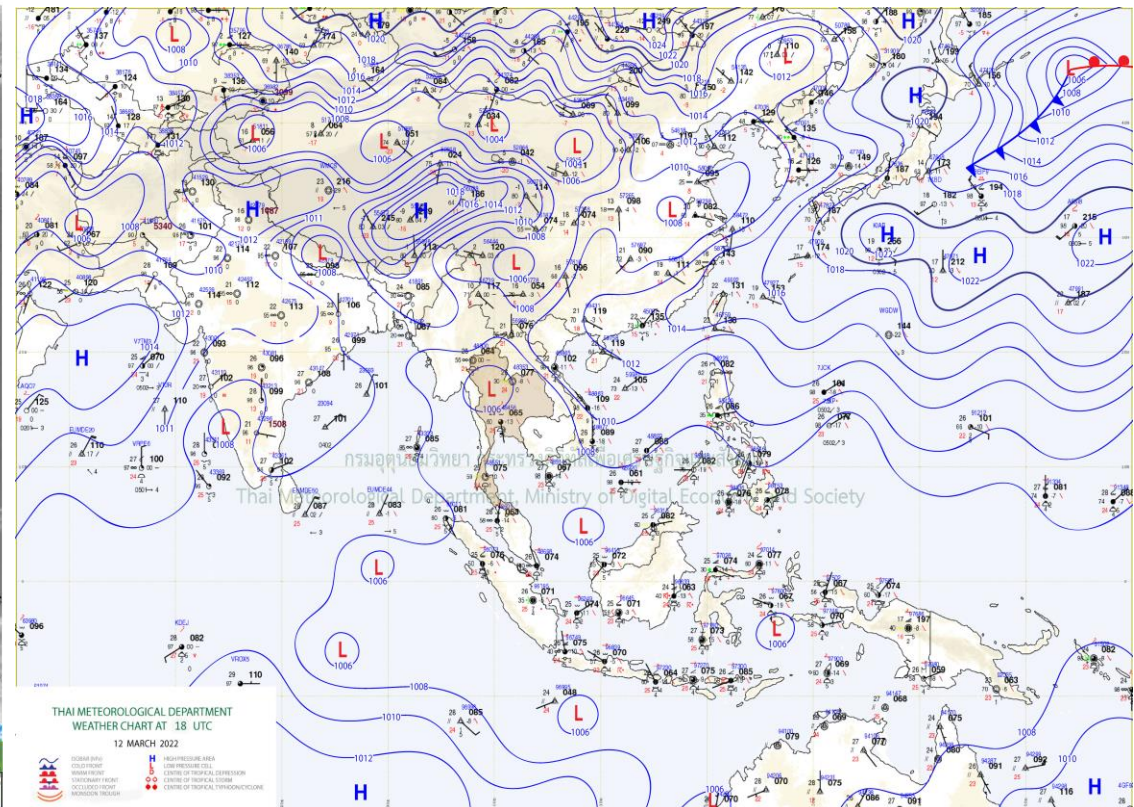
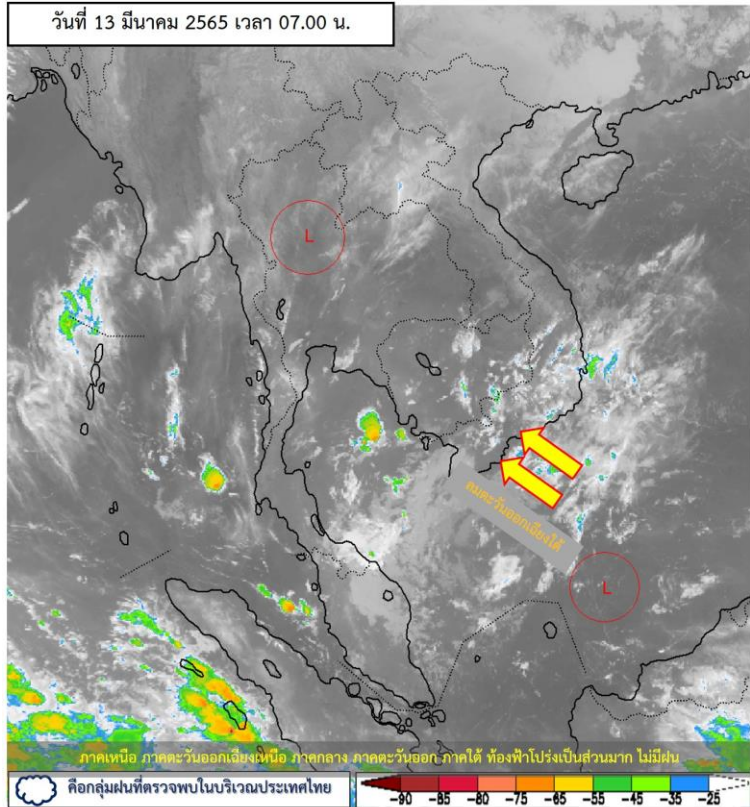

แผนที่อากาศผิวพื้นวันที่ 13 มีนาคม 2565 ความกดอากาศต่ำเนื่องจากความร้อนปกคลุมประเทศไทยตอนบน

ทำให้ประเทศไทยตอนบนมีอากาศร้อนกับมีฟ้าหลัวในตอนกลางวัน และมีอากาศร้อนจัดบางพื้นที่ ในขณะที่ลมใต้และลมตะวันออกเฉียงใต้กำลังอ่อนพัดปกคลุมภาคเหนือตอนล่าง ภาคตะวันออกเฉียงเหนือตอนล่าง ภาคกลาง และภาคตะวันออก ทำให้บริเวณดังกล่าวมีฝนฟ้าคะนองบางแห่ง สำหรับภาคใต้และอ่าวไทยมีลมตะวันออกเฉียงใต้พัดปกคลุม ประกอบกับหย่อมความกดอากาศต่ำที่ปกคลุมบริเวณทะเลจีนใต้ตอนล่างจะเคลื่อนเข้าใกล้ชายฝั่งประเทศมาเลเซีย และมีแนวโน้มเคลื่อนผ่านประเทศมาเลเซีย ลงสู่ทะเลอันดามันตอนล่างในช่วงวันที่ 13 - 15 มี.ค. 65 ทำให้ภาคใต้มีฝนเพิ่มขึ้น



ปริมาณฝนสะสม 24 ชั่วโมงย้อนหลัง วันที่ 12 มี.ค.65 – วันที่ 13 มี.ค.65



เรดาร์

ชื่อสถานี	ที่ตั้ง	ข้อมูลล่าสุด	ฝนสะสม
ภูเก็ท (สนามบิน)	อ.กลาง จ.ภูเก็ต	2565-03-13 07:00	32.5
บ้านป่าคอก	อ.กลาง จ.ภูเก็ต	2565-03-13 07:00	26.5
อบต.ไม้ขาว	อ.กลาง จ.ภูเก็ต	2565-03-13 07:00	24.8
บ้านอังคาม	อ.สทิงพระ จ.สงขลา	2565-03-13 07:00	21.5
บ้านดินตง	อ.หาดใหญ่ จ.สงขลา	2565-03-13 07:00	17.5
ทต.หนองบอน	อ.บ่อไร่ จ.ตราด	2565-03-13 07:00	15.2
กระบี่	อ.เหนือคลอง จ.กระบี่	2565-03-13 07:00	14.4
บ้านหนองบอน	อ.บ่อไร่ จ.ตราด	2565-03-13 07:00	11.0
บ้านช่องไม้คำ	อ.อำเภอวัง จ.กระบี่	2565-03-13 07:00	11.0
บ้านเขาอ่าง	อ.บางขัน จ.นครศรีธรรมราช	2565-03-13 07:00	10.5
อบต.คลองหิน	อ.อำเภอวัง จ.กระบี่	2565-03-13 07:00	10.2
บ้านขาม	อ.เมืองปาน จ.ลำปาง	2565-03-13 07:00	10.0
เป็ร็ดโน	อ.เมืองตราด จ.ตราด	2565-03-13 07:00	10.0
บ้านสบขาม	อ.ป่า จ.พะเยา	2565-03-13 07:00	9.0
อบต.ไม้รุค	อ.คลองใหญ่ จ.ตราด	2565-03-13 07:00	8.2
บ้านต้นหาร	อ.เขาพนม จ.กระบี่	2565-03-13 07:00	8.0
บ้านไม้เลียบ*	อ.ชะอวด จ.นครศรีธรรมราช	2565-03-13 06:00	7.5
บ้านท่าคลอง	อ.เมืองกระบี่ จ.กระบี่	2565-03-13 07:00	7.5
บ้านแก่งลาด	อ.นครศรีธรรมราช จ.นครศรีธรรมราช	2565-03-13 07:00	7.0
เมืองตราด	อ.เมืองตราด จ.ตราด	2565-03-13 07:00	7.0
บ้านแม่กาห้วยเตียน	อ.เมืองพะเยา จ.พะเยา	2565-03-13 07:00	6.0
วังกระแจะ	อ.เมืองตราด จ.ตราด	2565-03-13 07:00	5.0
บางพระ	อ.เมืองตราด จ.ตราด	2565-03-13 07:00	4.2
พิชัย	อ.พิชัย จ.อุดรธานี	2565-03-13 07:00	4.2
บ้านกะไหล	อ.ตะกั่วทุ่ง จ.พังงา	2565-03-13 07:00	4.0

แหล่งที่มา : สำนักงานทรัพยากรน้ำแห่งชาติ

พยากรณ์ฝนสะสมรายวัน จากแบบจำลองบรรยากาศเชิงตัวเลข GFS วันที่ 15 มี.ค. – 21 มี.ค. 2565

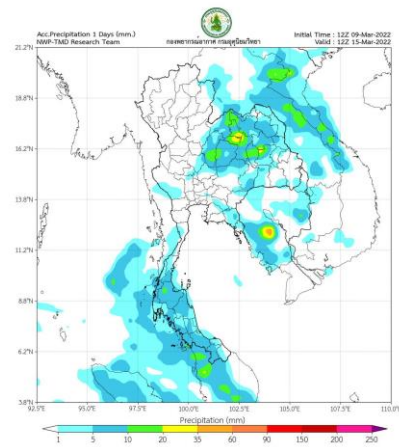

วันที่ 15 มี.ค. 2565

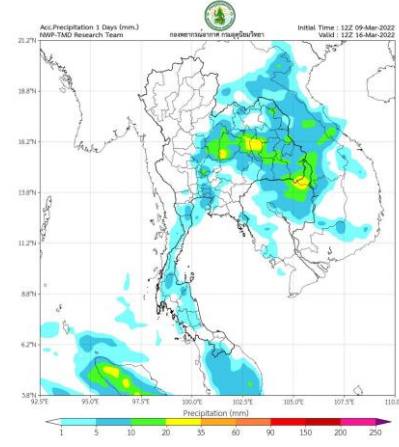

วันที่ 16 มี.ค. 2565

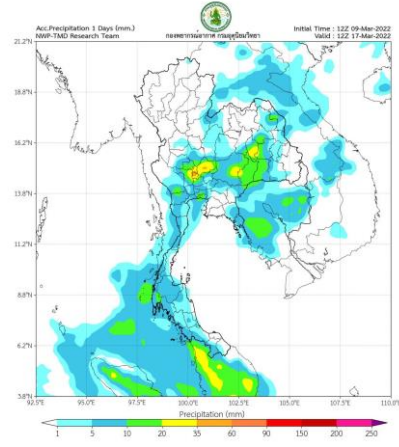

วันที่ 17 มี.ค. 2565

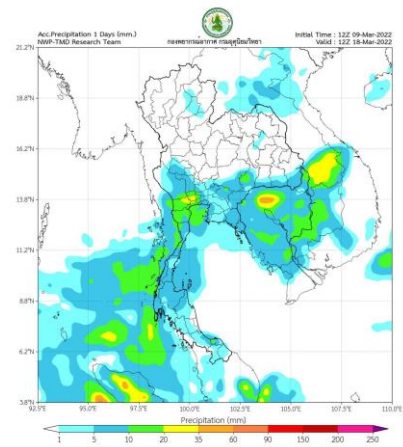

วันที่ 18 มี.ค. 2565

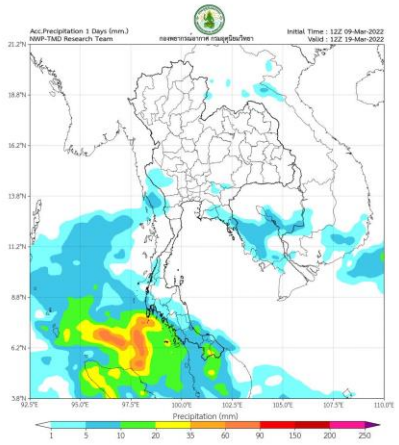

วันที่ 19 มี.ค. 2565

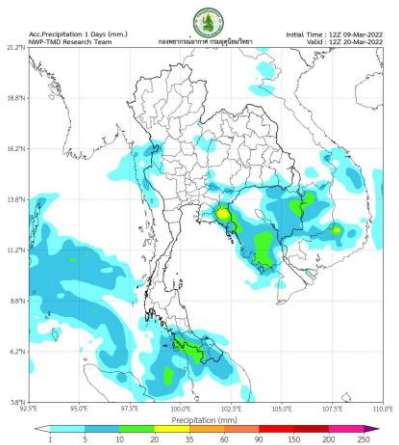

วันที่ 20 มี.ค. 2565

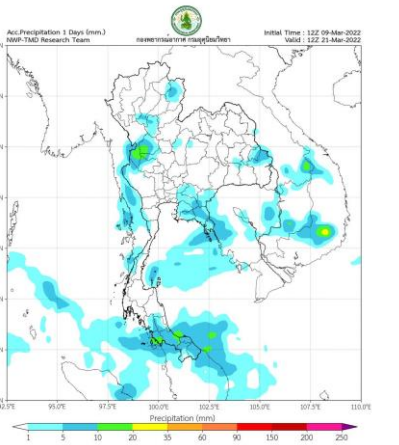

วันที่ 21 มี.ค. 2565

การคาดหมาย

ในช่วงวันที่ 12 – 15 มี.ค. 65 ความกดอากาศต่ำเนื่องจากความร้อนปกคลุมประเทศไทยตอนบน ทำให้บริเวณดังกล่าวมีอากาศร้อน กับมีฟ้าหลัวในตอนกลางวัน ประกอบกับยังมีได้และลมตะวันออกเฉียงใต้พัดปกคลุมประเทศไทยตอนบน ทำให้มีฝนฟ้าคะนองบางแห่ง ส่วนภาคใต้ลมตะวันออกเฉียงใต้พัดปกคลุมอ่าวไทยและภาคใต้จะมีกำลังอ่อน ทำให้ภาคใต้มีฝนน้อยลงในระยะนี้

ในช่วงวันที่ 16-21 มี.ค. 65 ลมใต้และลมตะวันออกเฉียงใต้พัดนำความชื้นจากอ่าวไทยและทะเลจีนใต้ที่เข้ามาปกคลุมภาคเหนือตอนล่าง ภาคตะวันออกเฉียงเหนือ ภาคตะวันออก และภาคกลางจะมีกำลังแรงขึ้น ในขณะที่บริเวณประเทศไทยตอนบนมีอากาศร้อน ทำให้บริเวณดังกล่าวเกิดพายุฤดูร้อนขึ้น โดยมีพายุฝนฟ้าคะนอง ลมกระโชกแรง บางพื้นที่ รวมทั้งอาจจะมีฟ้าผ่าเกิดขึ้นได้ ส่วนลมตะวันออกเฉียงใต้พัดปกคลุมภาคใต้จะมีกำลังแรงขึ้น ประกอบกับมีหย่อมความกดอากาศต่ำปกคลุมบริเวณทะเลอันดามัน (19-21 มี.ค.65)ทำให้บริเวณภาคใต้มีฝนเพิ่มขึ้น

พยากรณ์ฝนสะสมรายวัน จากแบบจำลองบรรยากาศเชิงตัวเลข ECMWF วันที่ 15 มี.ค. – 21 มี.ค. 2565

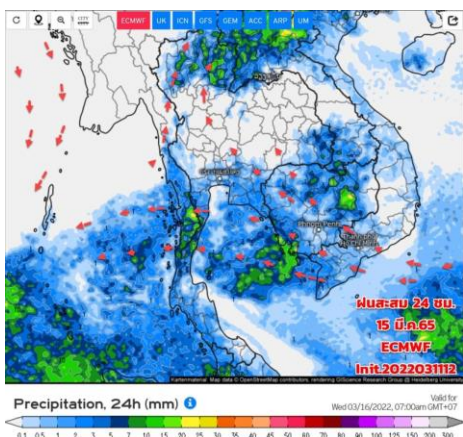

วันที่ 15 มี.ค. 2565

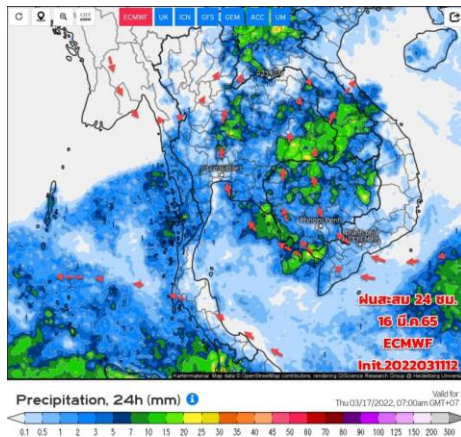

วันที่ 16 มี.ค. 2565

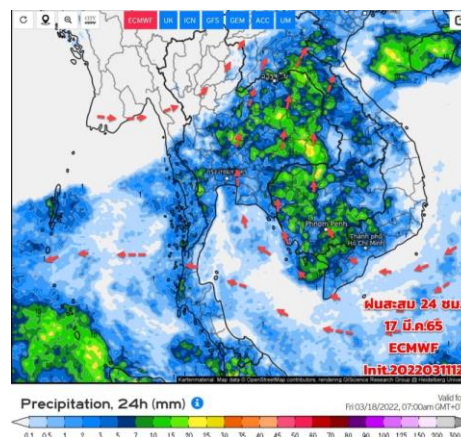

วันที่ 17 มี.ค. 2565

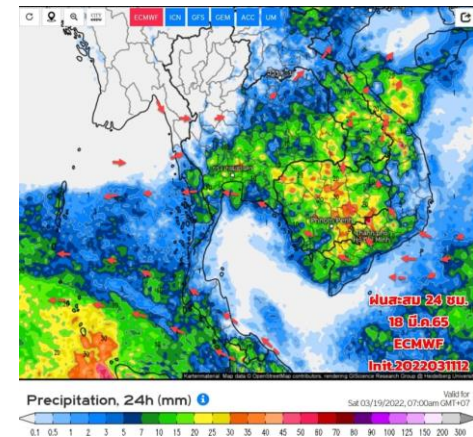

วันที่ 18 มี.ค. 2565

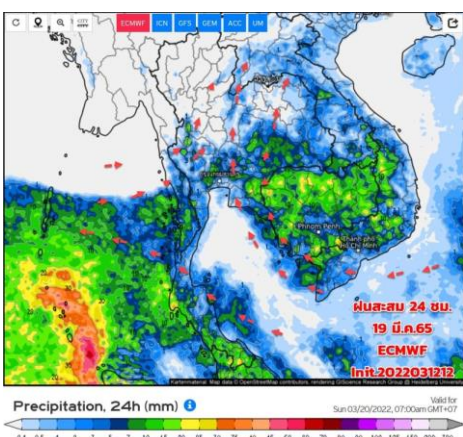

วันที่ 19 มี.ค. 2565

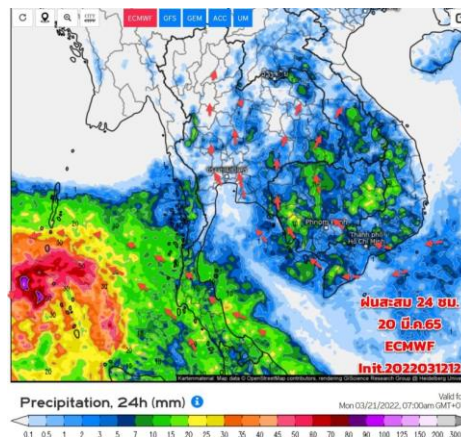

วันที่ 20 มี.ค. 2565

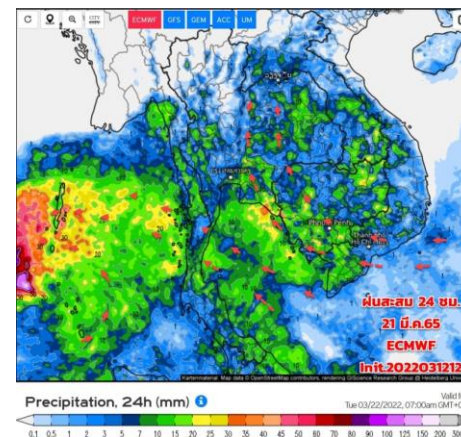

วันที่ 21 มี.ค. 2565

การคาดหมาย

ในช่วงวันที่ 12 – 15 มี.ค. 65 ความกดอากาศต่ำเนื่องจากความร้อนปกคลุมประเทศไทยตอนบน ทำให้บริเวณดังกล่าวมีอากาศร้อน กับมีฟ้าหลัวในตอนกลางวัน ประกอบกับยังมีไต้และลมตะวันออกเฉียงใต้พัดปกคลุมประเทศไทยตอนบน ทำให้มีฝนฟ้าคะนองบางแห่ง ส่วนภาคใต้ลมตะวันออกเฉียงใต้พัดปกคลุมอ่าวไทยและภาคใต้จะมีกำลังอ่อน ทำให้ภาคใต้มีฝนน้อยลงในระยะนี้

ในช่วงวันที่ 16-21 มี.ค. 65 ลมใต้และลมตะวันออกเฉียงใต้พัดนำความชื้นจากอ่าวไทยและทะเลจีนใต้ที่เข้ามาปกคลุมภาคเหนือตอนล่าง ภาคตะวันออกเฉียงเหนือ ภาคตะวันออก และภาคกลางจะมีกำลังแรงขึ้น ในขณะที่บริเวณประเทศไทยตอนบนมีอากาศร้อน ทำให้บริเวณดังกล่าวเกิดพายุฤดูร้อนขึ้น โดยมีพายุฝนฟ้าคะนอง ลมกระโชกแรง บางพื้นที่รวมทั้งอาจจะมีฟ้าเกิดขึ้นได้ ส่วนลมตะวันออกเฉียงใต้พัดปกคลุมภาคใต้จะมีกำลังแรงขึ้น ประกอบกับมีหย่อมความกดอากาศต่ำปกคลุมบริเวณทะเลอันดามัน (19-21 มี.ค.65)ทำให้บริเวณภาคใต้มีฝนเพิ่มขึ้น



2. สถานการณ์น้ำในอ่างเก็บน้ำ (ขนาดใหญ่และขนาดกลางทั่วประเทศ)





เปรียบเทียบปริมาณน้ำเก็บกักในอ่างเก็บน้ำขนาดใหญ่ 35 อ่าง ปี 2565 กับ ปี 2564



ปี 2565

13 มี.ค. 65

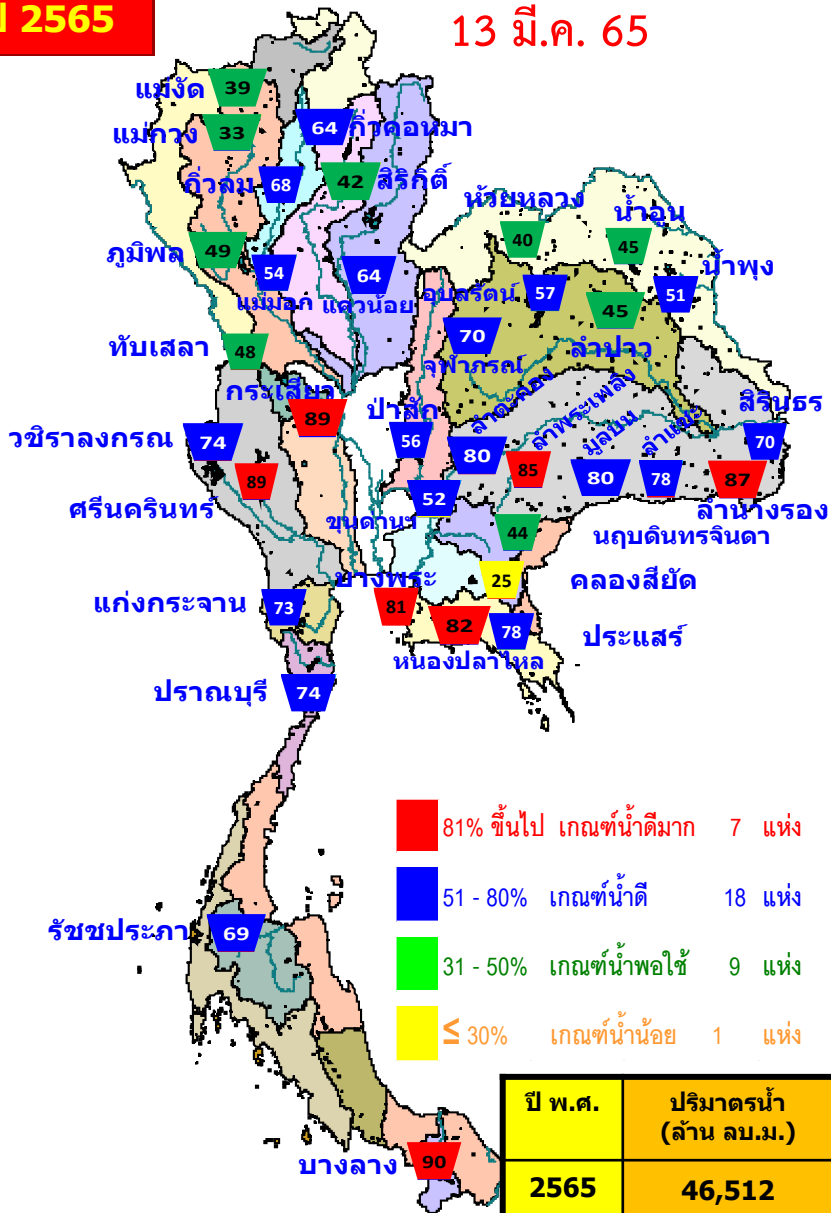

13 มี.ค. 64

ปี 2564

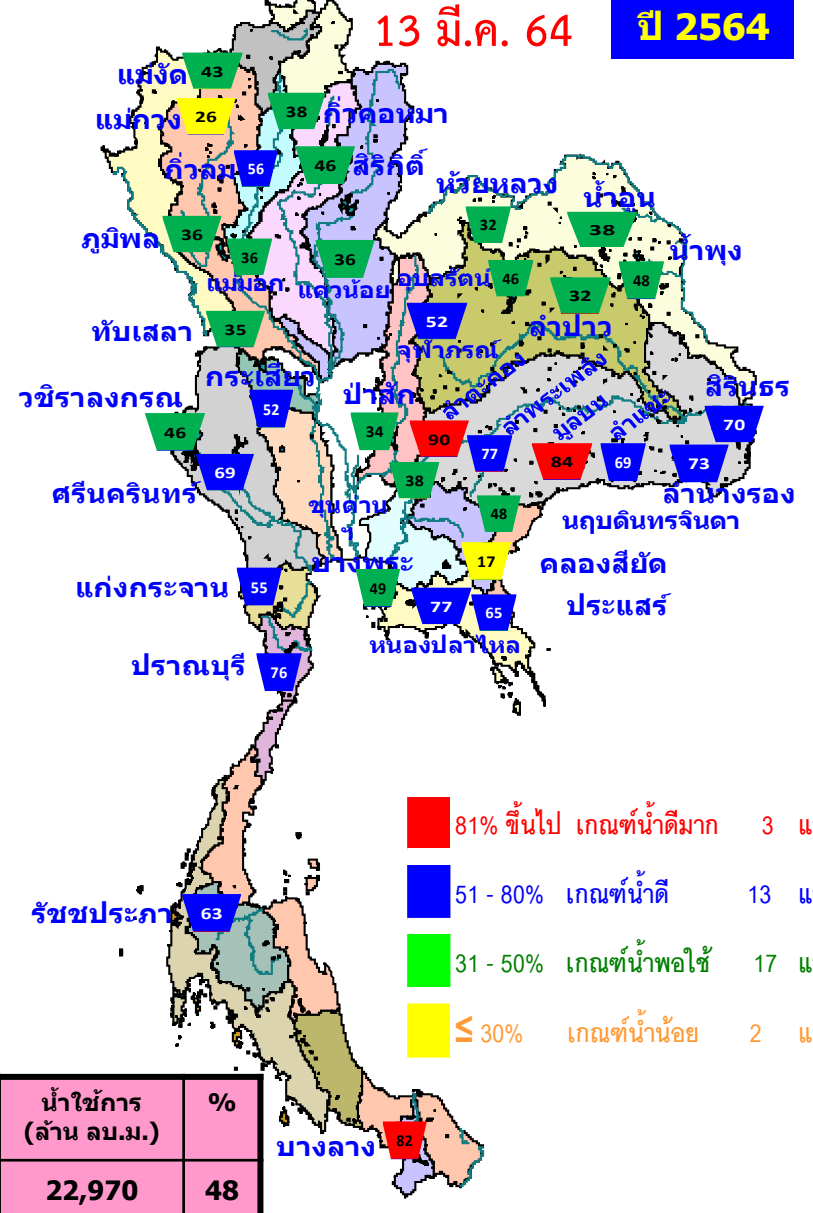

ปี พ.ศ.	ปริมาณน้ำ (ล้าน ลบ.ม.)	%	น้ำใช้การ (ล้าน ลบ.ม.)	%
2565	46,512	66	22,970	48
2564	37,226	52	13,683	29



น้ำเก็บกัก และ น้ำใช้การ ในอ่างเก็บน้ำขนาดใหญ่ 35 อ่าง ปี 2565



ปี 2565

13 มี.ค. 65

ปี 2565

13 มี.ค. 65 (น้ำใช้การ)

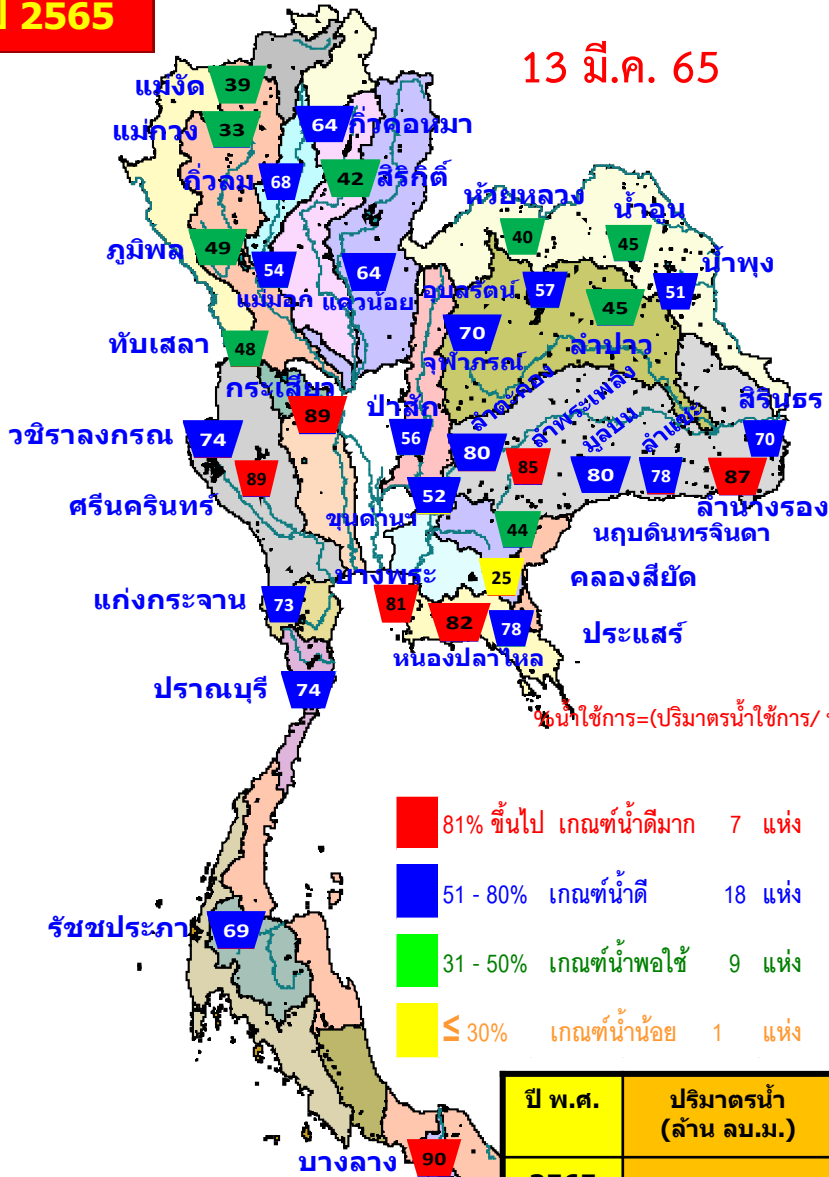

$\% \text{น้ำใช้การ} = (\text{ปริมาณน้ำใช้การ} / \text{ปริมาณน้ำใช้การที่ความจุ รก.}) * 100$

- 81% ขึ้นไป เกณฑ์น้ำดีมาก 7 แห่ง
- 51 - 80% เกณฑ์น้ำดี 18 แห่ง
- 31 - 50% เกณฑ์น้ำพอใช้ 9 แห่ง
- ≤ 30% เกณฑ์น้ำน้อย 1 แห่ง

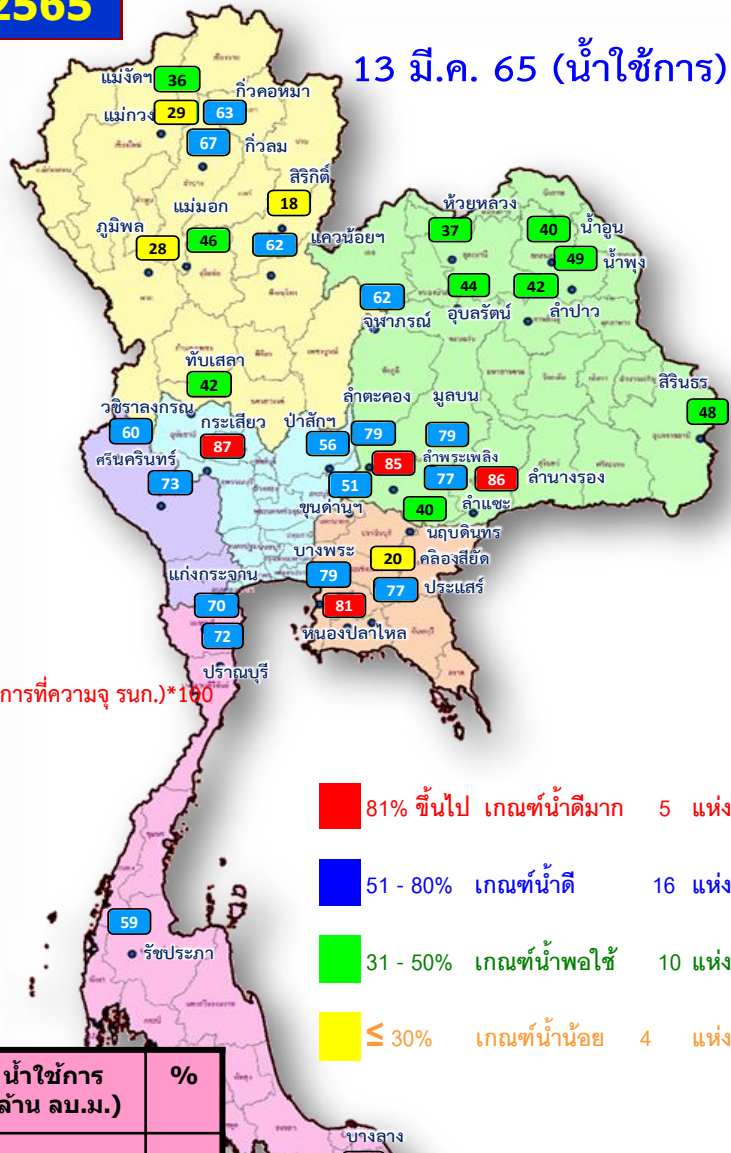

- 81% ขึ้นไป เกณฑ์น้ำดีมาก 5 แห่ง
- 51 - 80% เกณฑ์น้ำดี 16 แห่ง
- 31 - 50% เกณฑ์น้ำพอใช้ 10 แห่ง
- ≤ 30% เกณฑ์น้ำน้อย 4 แห่ง

ปี พ.ศ.	ปริมาณน้ำ (ล้าน ลบ.ม.)	%	น้ำใช้การ (ล้าน ลบ.ม.)	%
2565	46,512	66	22,970	48
2564	37,226	52	13,683	29



น้ำใช้การ ในอ่างเก็บน้ำขนาดใหญ่ 35 อ่าง ปี 2565 กับ ปี 2564

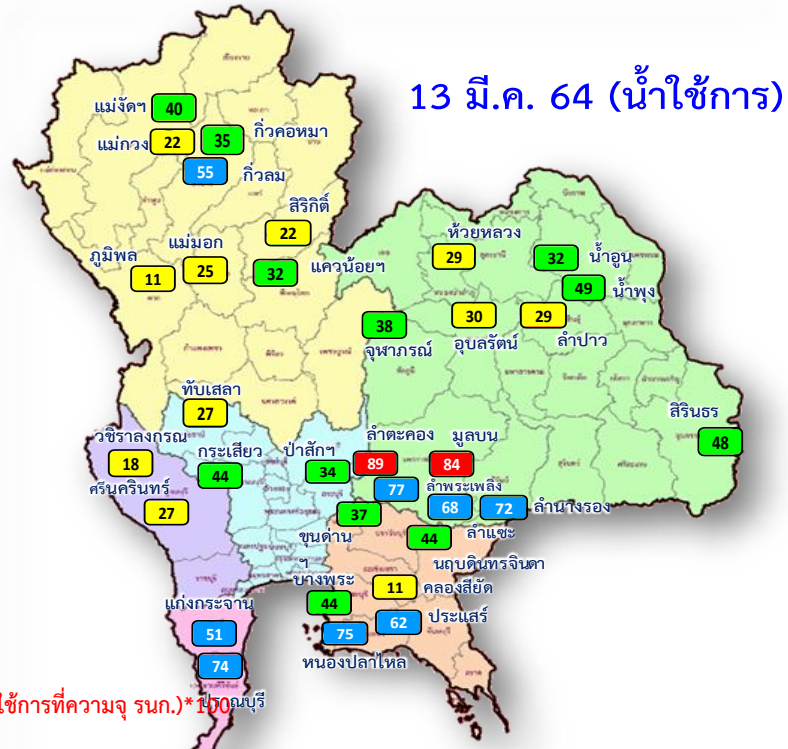

$\% \text{น้ำใช้การ} = (\text{ปริมาตรน้ำใช้การ} / \text{ปริมาตรน้ำใช้การที่ความจุ รน.}) * 100$

- 81% ขึ้นไป เกณฑ์น้ำดีมาก 5 แห่ง
- 51 - 80% เกณฑ์น้ำดี 16 แห่ง
- 31 - 50% เกณฑ์น้ำพอใช้ 10 แห่ง
- ≤ 30% เกณฑ์น้ำน้อย 4 แห่ง

- 81% ขึ้นไป เกณฑ์น้ำดีมาก 2 แห่ง
- 51 - 80% เกณฑ์น้ำดี 10 แห่ง
- 31 - 50% เกณฑ์น้ำพอใช้ 12 แห่ง
- ≤ 30% เกณฑ์น้ำน้อย 11 แห่ง

ปี พ.ศ.	ปริมาตรน้ำ (ล้าน ลบ.ม.)	%	น้ำใช้การ (ล้าน ลบ.ม.)	%
2565	46,512	66	22,970	48
2564	37,226	52	13,683	29



ปริมาณน้ำเก็บกัก

อ่างเก็บน้ำขนาดใหญ่ 35 แห่ง

ปริมาณน้ำเก็บกัก
วันที่ 13 มี.ค. 2565

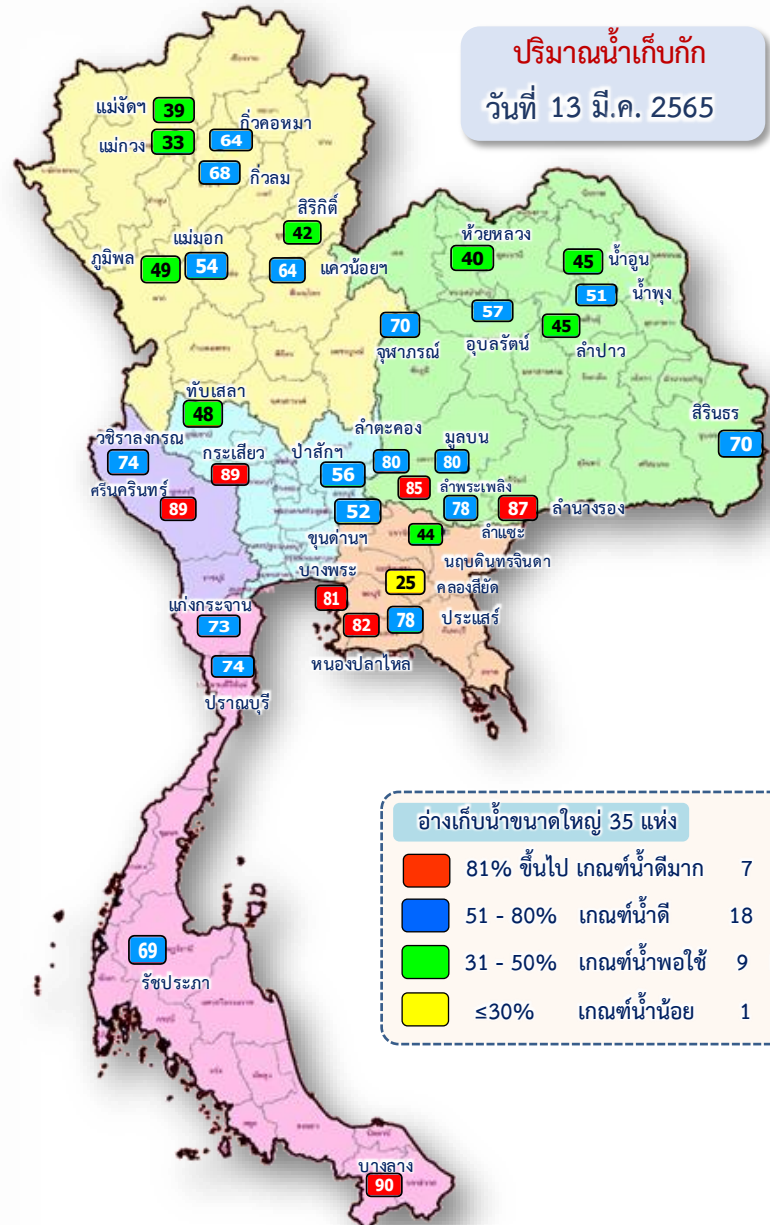

อ่างเก็บน้ำขนาดใหญ่ 35 แห่ง

- 81% ขึ้นไป เกณฑ์น้ำดีมาก 7 แห่ง
- 51 - 80% เกณฑ์น้ำดี 18 แห่ง
- 31 - 50% เกณฑ์น้ำพอใช้ 9 แห่ง
- ≤30% เกณฑ์น้ำน้อย 1 แห่ง

ภูมิภาค	ความจุที่ รล.	ความจุที่ รท.	ความจุน้ำใช้การ	ณ วันที่						ปริมาณน้ำไหลลงวันนี้	ปริมาณน้ำปริมาณนี้	
				ปี 2564		ปี 2565						
				ปริมาณ (ล้าน ม.)	% รท.	ปริมาณ (ล้าน ม.)	% รท.	ปริมาณใช้การ (ล้าน ม.)	% รท.ใช้การ			
ภาคเหนือ												
ภูมิพล*	13,462	13,462	9,662	4,896	36	6,540	49	2,740	20	28	0.00	14.00
สิริกิติ์*	10,508	9,510	6,660	4,345	46	4,029	42	1,179	12	18	3.08	12.07
แม่จัดสมบูรณ์ชล	323	265	253	113	43	102	39	90	34	36	0.09	0.48
แม่กวางอุคมาธารา	295	263	249	69	26	87	33	73	28	29	0.10	0.05
กัวลม	106	106	103	60	56	73	68	69	65	67	1.24	0.28
กัวคองหมา	209	170	164	64	38	109	64	103	60	63	0.09	0.71
แควน้อยบำรุงแดน	1,080	939	896	334	36	602	64	559	60	62	1.43	4.32
แม่มอก	110	110	94	39	36	59	54	43	39	46	0.12	0.56
รวมภาคเหนือ	26,093	24,825	18,080	9,921	40	11,599	47	4,855	20	27	6.15	32.46
ภาคตะวันออกเฉียงเหนือ												
ห้วยหลวง	136	136	129	44	32	55	40	48	35	37	0.00	0.11
น้ำอูน	780	520	475	197	38	235	45	190	37	40	0.00	0.21
น้ำพุง*	200	165	157	80	48	85	51	77	46	49	0.00	0.30
จุฬารัตน์*	181	164	127	85	52	116	70	79	48	62	0.09	0.00
อุบลรัตน์*	4,640	2,431	1,850	1,130	46	1,393	57	812	33	44	0.00	8.40
ลำปาว	2,450	1,980	1,880	638	32	885	45	785	40	42	0.00	4.20
ลำตะคอง	445	314	292	283	90	252	80	230	73	79	0.44	1.73
ลำพระเพลิง	242	155	154	119	77	132	85	130	84	85	0.00	0.24
มูลบน	350	141	134	119	84	113	80	106	75	79	0.16	0.52
ลำแซะ	325	275	268	189	69	214	78	207	75	77	0.00	1.07
ลำน้ำรอง	197	121	118	88	73	105	87	102	84	86	0.12	0.03
สิรินธร*	1,966	1,966	1,135	1,372	70	1,376	70	545	28	48	0.07	3.07
รวมภาค ตอน.	11,911	8,368	6,718	4,343	52	4,961	59	3,311	40	49	0.87	19.88
ภาคกลาง												
ป่าสักชลสิทธิ์	960	960	957	327	34	541	56	538	56	56	0.00	3.47
ทับเสลา	190	160	143	56	35	77	48	60	38	42	0.00	0.00
กระเสียว	390	299	259	155	52	266	89	226	75	87	0.00	1.06
รวมภาคกลาง	1,540	1,419	1,359	538	38	884	62	824	58	61	0.00	4.53
ภาคตะวันตก												
ศรีนครินทร์*	18,770	17,745	7,480	12,292	69	15,709	89	5,444	31	73	5.04	20.00
วชิราลงกรณ*	11,000	8,860	5,848	4,049	46	6,544	74	3,532	40	60	0.21	25.04
รวมภาคตะวันตก	29,770	26,605	13,328	16,341	61	22,252	84	8,975	34	67	5.25	45.04
ภาคตะวันออก												
ขุนด่านปราการชล	225	224	219	85	38	117	52	112	50	51	0.08	1.80
คลองสิียด	450	420	390	73	17	107	25	77	18	20	0.00	1.64
บางพระ	127	117	105	58	49	95	81	83	71	79	0.09	0.27
หนองปลาไหล	206	164	150	127	77	135	82	122	74	81	0.38	0.33
ประแสร์	322	295	275	191	65	231	78	211	71	77	0.00	0.31
นฤปดินทรจินดา	338	295	276	141	48	130	44	111	38	40	0.00	1.50
รวมภาคตะวันออก	1,668	1,515	1,415	675	45	814	54	714	47	50	0.56	5.84
ภาคใต้												
แก่งกระจาน	900	710	645	392	55	515	73	450	63	70	1.55	3.02
ปราณบุรี	490	391	373	295	76	288	74	270	69	72	0.00	2.36
รัชชประภา*	6,144	5,639	4,287	3,529	63	3,887	69	2,535	45	59	2.17	16.01
บางกลาง*	1,590	1,454	1,178	1,192	82	1,312	90	1,035	71	88	4.58	12.09
รวมภาคใต้	9,124	8,194	6,484	5,408	66	6,001	73	4,291	52	66	8.30	33.48
รวมทั้งประเทศ	80,106	70,926	47,384	37,226	52	46,512	66	22,970	32	48	21.13	141.24



ปริมาณน้ำใช้การ

อ่างเก็บน้ำขนาดใหญ่ 35 แห่ง

ปริมาณน้ำใช้การ

วันที่ 13 มี.ค. 2565

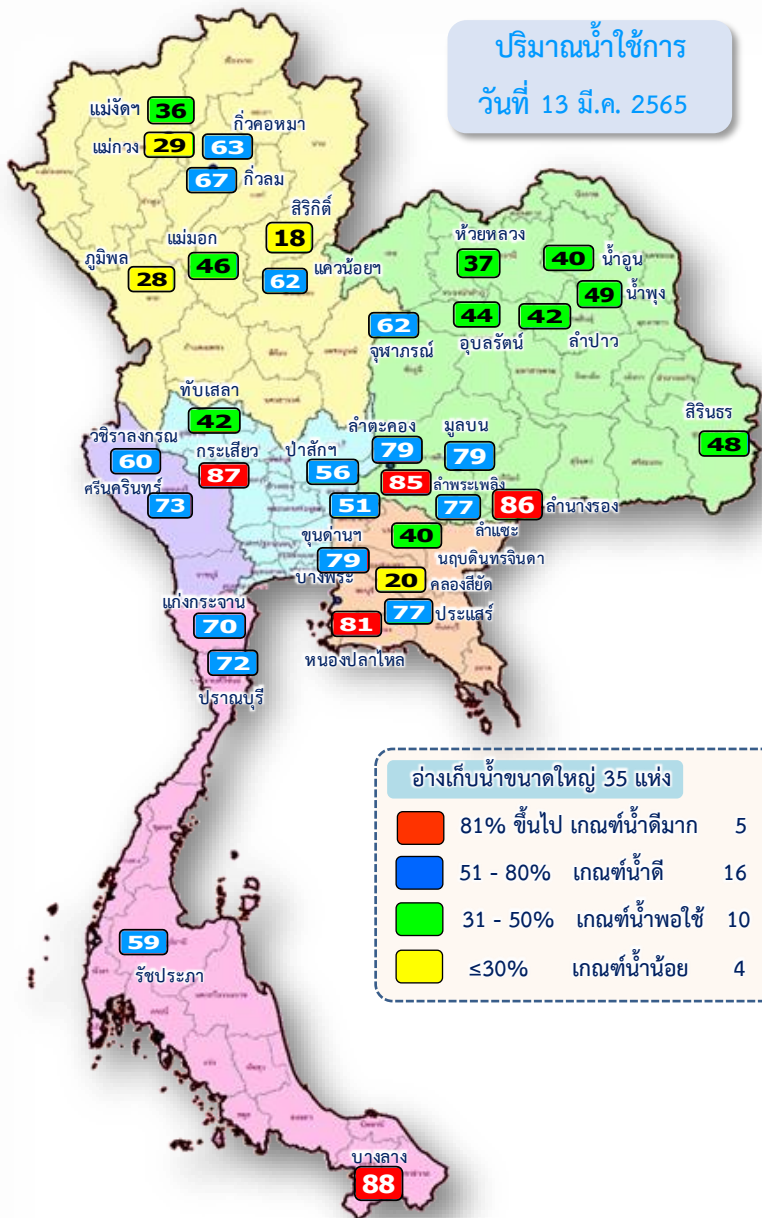

อ่างเก็บน้ำขนาดใหญ่ 35 แห่ง

- 81% ขึ้นไป เกณฑ์น้ำดีมาก 5 แห่ง
- 51 - 80% เกณฑ์น้ำดี 16 แห่ง
- 31 - 50% เกณฑ์น้ำพอใช้ 10 แห่ง
- ≤30% เกณฑ์น้ำน้อย 4 แห่ง

ภาค	ความจุที่ รนส. (ล้าน ม.³)	ความจุที่ รนค. (ล้าน ม.³)	ความจุน้ำใช้การ (ล้าน ม.³)	ณ วันที่						ปริมาณน้ำไหลลงวันนี้ (ล้าน ม.³)	ปริมาณน้ำระบายวันนี้ (ล้าน ม.³)	
				ปี 2564			ปี 2565					
				ปริมาตร (ล้าน ม.³)	% รนค.	ปริมาตร (ล้าน ม.³)	% รนค.	% ปริมาตรใช้การ (ล้าน ม.³)	% รนค.ใช้การ			
ภาคเหนือ												
ภูมิพล*	13,462	13,462	9,662	4,896	36	6,540	49	2,740	20	28	0.00	14.00
สิริกิติ์*	10,508	9,510	6,660	4,345	46	4,029	42	1,179	12	18	3.08	12.07
แม่จันทน์บุรีมณฑล	323	265	253	113	43	102	39	90	34	36	0.09	0.48
แม่กวางอุดมธารา	295	263	249	69	26	87	33	73	28	29	0.10	0.05
กาวลม	106	106	103	60	56	73	68	69	65	67	1.24	0.28
กัวคองหมา	209	170	164	64	38	109	64	103	60	63	0.09	0.71
แควน้อยบำรุงแดน	1,080	939	896	334	36	602	64	559	60	62	1.43	4.32
แม่เมาะ	110	110	94	39	36	59	54	43	39	46	0.12	0.56
รวมภาคเหนือ	26,093	24,825	18,080	9,921	40	11,599	47	4,855	20	27	6.15	32.46
ภาคตะวันออกเฉียงเหนือ												
ห้วยหลวง	136	136	129	44	32	55	40	48	35	37	0.00	0.11
น้ำอูน	780	520	475	197	38	235	45	190	37	40	0.00	0.21
น้ำพุง*	200	165	157	80	48	85	51	77	46	49	0.00	0.30
จุฬารามย์*	181	164	127	85	52	116	70	79	48	62	0.09	0.00
อุบลรัตน์*	4,640	2,431	1,850	1,130	46	1,393	57	812	33	44	0.00	8.40
ลำปาว	2,450	1,980	1,880	638	32	885	45	785	40	42	0.00	4.20
ลำตะคอง	445	314	292	283	90	252	80	230	73	79	0.44	1.73
ลำพระเพลิง	242	155	154	119	77	132	85	130	84	85	0.00	0.24
มูลบรบ	350	141	134	119	84	113	80	106	75	79	0.16	0.52
ลำแชะ	325	275	268	189	69	214	78	207	75	77	0.00	1.07
ลำน้ำกรอง	197	121	118	88	73	105	87	102	84	86	0.12	0.03
สิรินธร*	1,966	1,966	1,135	1,372	70	1,376	70	545	28	48	0.07	3.07
รวมภาค ตอน.	11,911	8,368	6,718	4,343	52	4,961	59	3,311	40	49	0.87	19.88
ภาคกลาง												
ป่าสักชลสิทธิ์	960	960	957	327	34	541	56	538	56	56	0.00	3.47
ทับเสลา	190	160	143	56	35	77	48	60	38	42	0.00	0.00
กระเสียว	390	299	259	155	52	266	89	226	75	87	0.00	1.06
รวมภาคกลาง	1,540	1,419	1,359	538	38	884	62	824	58	61	0.00	4.53
ภาคตะวันตก												
ศรีนครินทร์*	18,770	17,745	7,480	12,292	69	15,709	89	5,444	31	73	5.04	20.00
วชิราลงกรณ*	11,000	8,860	5,848	4,049	46	6,544	74	3,532	40	60	0.21	25.04
รวมภาคตะวันตก	29,770	26,605	13,328	16,341	61	22,252	84	8,975	34	67	5.25	45.04
ภาคตะวันออก												
ขุนด่านปราการชล	225	224	219	85	38	117	52	112	50	51	0.08	1.80
คลองสียัด	450	420	390	73	17	107	25	77	18	20	0.00	1.64
บางพระ	127	117	105	58	49	95	81	83	71	79	0.09	0.27
หนองปลาไหล	206	164	150	127	77	135	82	122	74	81	0.38	0.33
ประแสร์	322	295	275	191	65	231	78	211	71	77	0.00	0.31
นฤปดินทรจินดา	338	295	276	141	48	130	44	111	38	40	0.00	1.50
รวมภาคตะวันออก	1,668	1,515	1,415	675	45	814	54	714	47	50	0.56	5.84
ภาคใต้												
แก่งกระจาน	900	710	645	392	55	515	73	450	63	70	1.55	3.02
ปราณบุรี	490	391	373	295	76	288	74	270	69	72	0.00	2.36
รัชชประภา*	6,144	5,639	4,287	3,529	63	3,887	69	2,535	45	59	2.17	16.01
บางลาง*	1,590	1,454	1,178	1,192	82	1,312	90	1,035	71	88	4.58	12.09
รวมภาคใต้	9,124	8,194	6,484	5,408	66	6,001	73	4,291	52	66	8.30	33.48
รวมทั้งประเทศ	80,106	70,926	47,384	37,226	52	46,512	66	22,970	32	48	21.13	141.24

ปริมาณน้ำใช้การ 4 เขื่อนหลักในลุ่มน้ำเจ้าพระยา

ณ วันที่ 13 มีนาคม 2565

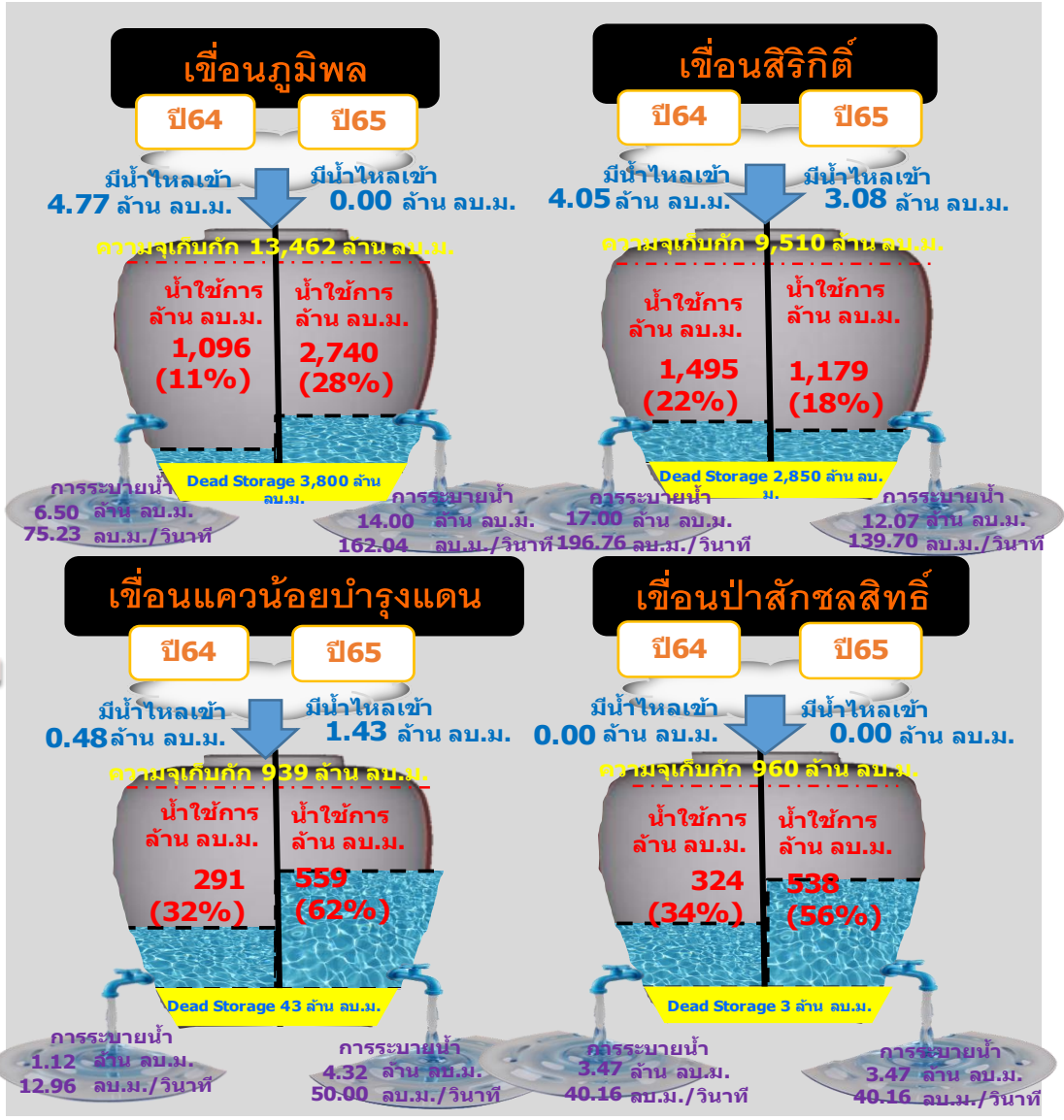

รวม 4 เขื่อน	ปริมาณน้ำทั้งหมด (ล้าน ลบ.ม.)	น้ำใช้การ (ล้าน ลบ.ม.)
13 มี.ค. 65	11,711 (47%)	5,015 (28%)
13 มี.ค. 64	9,902 (40%)	3,206 (18%)



ปริมาณน้ำใช้การ 2 เขื่อนหลักในกลุ่มน้ำแม่กลอง ณ วันที่ 13 มีนาคม 2565

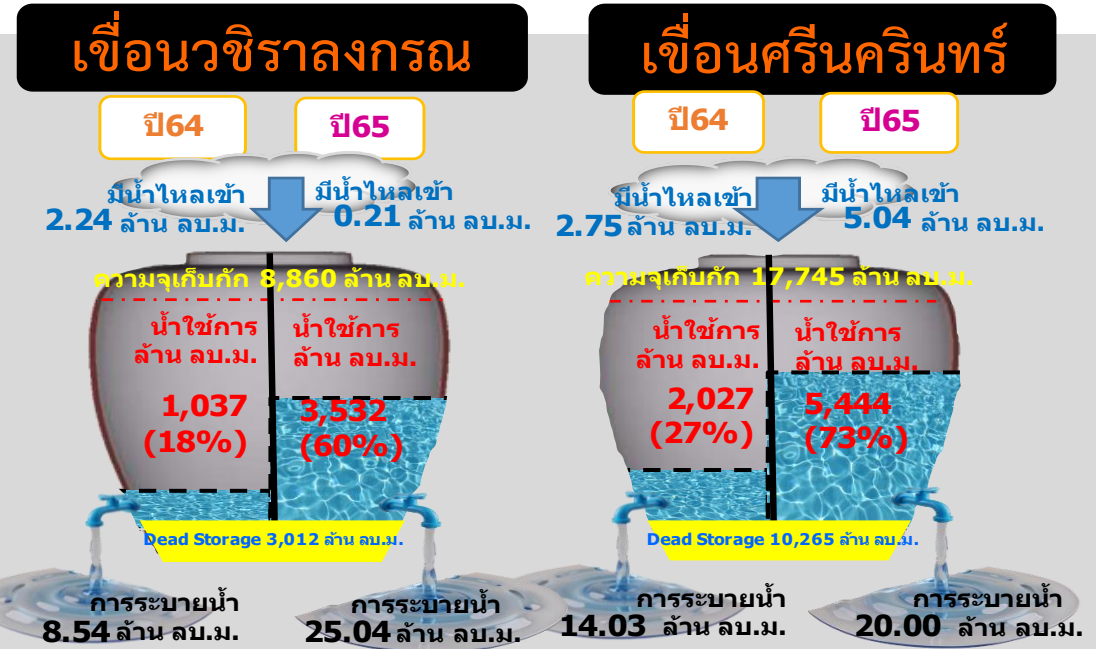
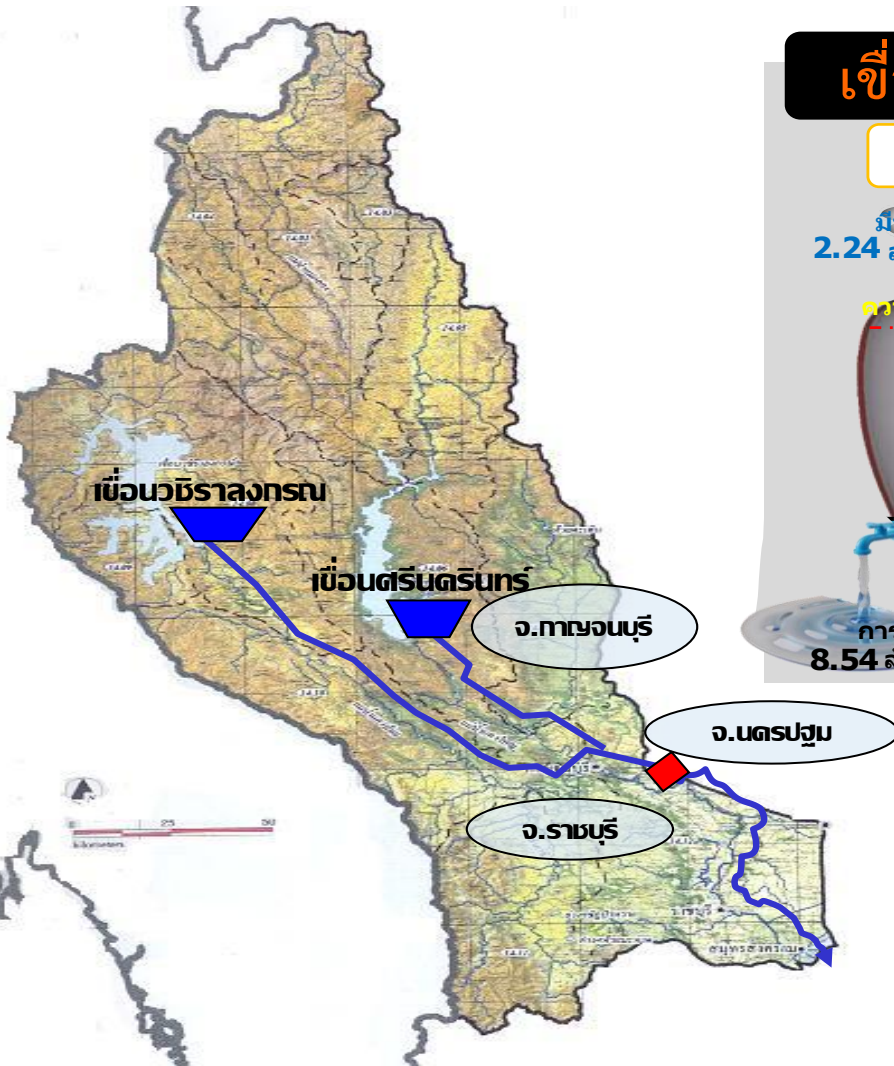

รวม 2 เขื่อน	ปริมาณน้ำทั้งหมด (ล้าน ลบ.ม.)	น้ำใช้การ (ล้าน ลบ.ม.)
13 มี.ค. 65	22,252 (84%)	8,975 (67%)
13 มี.ค. 64	16,341 (61%)	3,064 (23%)



ปริมาณน้ำ **เก็บกัก** และ **ใช้การ** อ่างเก็บน้ำขนาดกลาง จำนวน 412 แห่ง



ข้อมูล ณ วันที่ 13 มีนาคม 2565

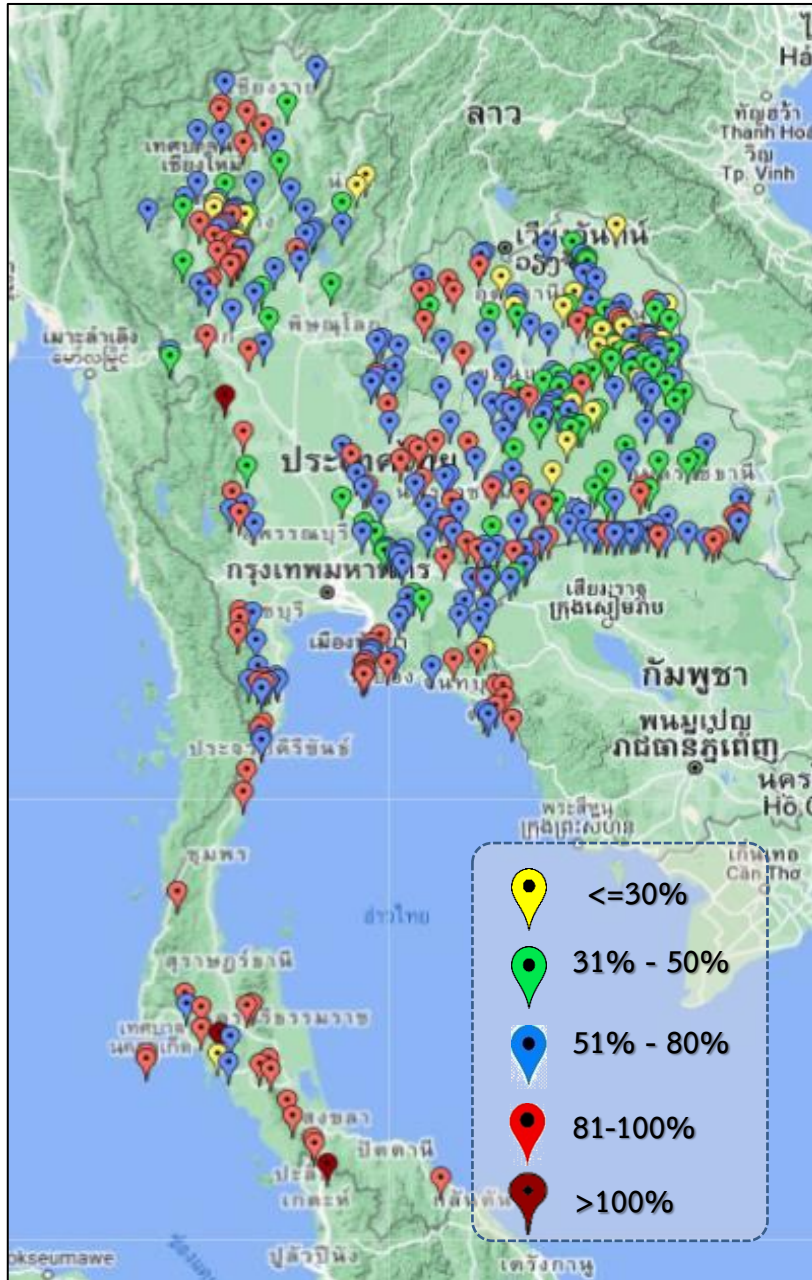

ภาค	ปริมาณน้ำอ่างเก็บน้ำขนาดกลาง จำนวน 412 แห่ง								
	จำนวนอ่าง	ความจุ	ใช้การ	ปี 2564	% รนก.	ปี 2565	% รนก.	ใช้การปี 2565	% ใช้การ
เหนือ	75	1,001	901	438	44	664	66	565	63
ตะวันออกเฉียงเหนือ	218	2,009	1,850	1,209	60	1,295	64	1,137	61
กลาง	22	369	345	187	51	253	68	229	66
ตะวันตก	7	147	138	115	77	122	83	113	82
ตะวันออก	51	964	912	527	60	675	70	623	68
ใต้	39	668	616	512	77	587	88	534	87
รวม	412	5,158	4,762	2,988	58	3,596	70	3,200	67

สรุปอ่างขนาดกลางที่มีปริมาตรในช่วง ≤30%, >30 - 50% ,>50-80%, >80-100% และ >100%					
ภาค	≤30%	>30-50%	>50-80%	>80-100%	>100%
เหนือ	7	12	32	23	1
ตอน.	24	52	100	42	0
ตะวันออกเฉียง	1	6	25	19	0
กลาง	1	4	12	5	0
ตะวันตก	0	0	3	4	0
ใต้	1	0	13	23	2
รวม	34	74	185	116	3

รวมทั้งหมด 412 แห่ง



ปริมาณน้ำในอ่างเก็บน้ำขนาดใหญ่และขนาดกลาง วันที่ 13 มีนาคม 2565



ภาค	ขนาดใหญ่				ขนาดกลาง				รวมอ่างขนาดใหญ่และกลาง						รับน้ำได้อีก	เปรียบเทียบปี 64 กับ 65		
	จำนวน	ความจุ	ปี 2565	% ความจุ อ่างฯ	จำนวน	ความจุ	ปี 2565	% ความจุ อ่างฯ	จำนวน	ความจุ	ปี2564		ปี2565			ปริมาณ	ปริมาณ	%
											ปริมาณ	%	ปริมาณ	%				
เหนือ	8	24,825	11,599	47	75	1,001	664	66	83	25,825	10,359	40	12,263	47	13,562	1,904	18	
ตอน.	12	8,368	4,961	59	218	2,009	1,295	64	230	10,377	5,552	54	6,256	60	4,121	704	13	
กลาง	3	1,419	884	62	22	369	253	69	25	1,788	725	41	1,137	64	651	412	57	
ตะวันตก	2	26,605	22,252	84	7	147	122	83	9	26,752	16,456	62	22,374	84	4,378	5,918	36	
ตะวันออก	6	1,515	814	54	51	964	675	70	57	2,479	1,202	48	1,489	60	990	287	24	
ใต้	4	8,194	6,001	73	39	668	587	88	43	8,863	5,920	67	6,588	74	2,275	668	11	
รวม	35	70,926	46,512	66	412	5,158	3,596	70	447	76,084	40,214	53	50,108	66	25,977	9,894	25	
ปริมาณน้ำใช้การ	47,384	22,970	48	4,762	3,200	67	52,146	16,275	31	26,170	50							

สามารถรับน้ำได้อีก 25,977 ล้าน ลบ.ม. (34%)

$\% \text{น้ำใช้การ} = (\text{ปริมาณน้ำใช้การ} / \text{ความจุอ่างเก็บน้ำ}) * 100$



ปริมาณ **น้ำใช้การ** อ่างเก็บน้ำขนาดใหญ่และขนาดกลาง



13 มี.ค.65

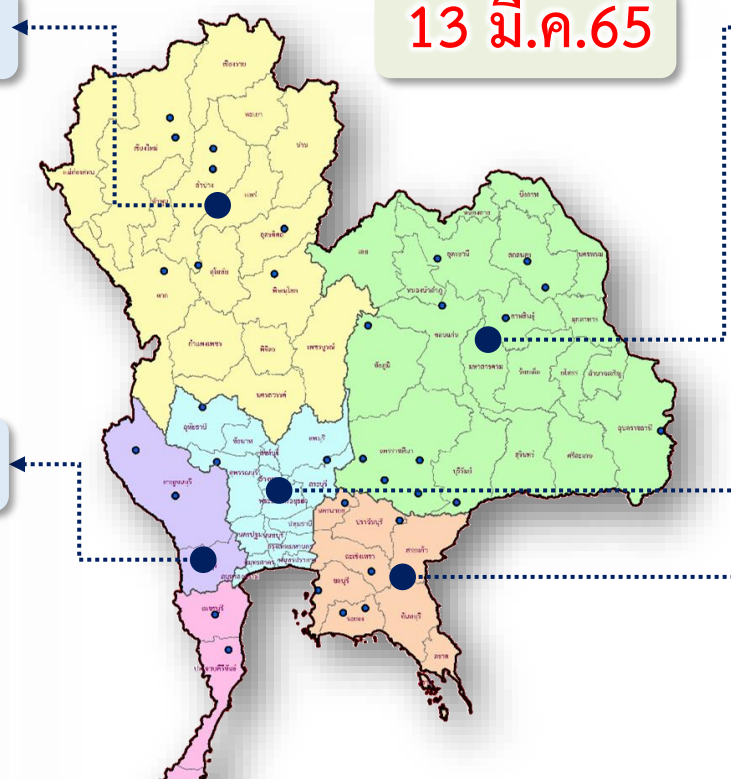

ภาคเหนือ

ปี 2565	ปี 2564
5,419	3,516
ล้าน ลบ.ม.	ล้าน ลบ.ม.
มากกว่า 1,904 ล้าน ลบ.ม.	
รับน้ำได้อีก 13,562 ล้าน ลบ.ม.	

ภาคตะวันออกเฉียงเหนือ

ปี 2565	ปี 2564
4,448	3,751
ล้าน ลบ.ม.	ล้าน ลบ.ม.
มากกว่า 704 ล้าน ลบ.ม.	
รับน้ำได้อีก 4,121 ล้าน ลบ.ม.	

ภาคตะวันตก

ปี 2565	ปี 2564
9,088	3,170
ล้าน ลบ.ม.	ล้าน ลบ.ม.
มากกว่า 5,918 ล้าน ลบ.ม.	
รับน้ำได้อีก 4,378 ล้าน ลบ.ม.	

ภาคกลาง

ปี 2565	ปี 2564
1,052	640
ล้าน ลบ.ม.	ล้าน ลบ.ม.
มากกว่า 412 ล้าน ลบ.ม.	
รับน้ำได้อีก 651 ล้าน ลบ.ม.	

ภาคใต้

ปี 2565	ปี 2564
4,825	4,149
ล้าน ลบ.ม.	ล้าน ลบ.ม.
มากกว่า 687 ล้าน ลบ.ม.	
รับน้ำได้อีก 2,275 ล้าน ลบ.ม.	

น้ำใช้การทั่วประเทศ

ปี 2565	ปี 2564
26,170	16,279
ล้าน ลบ.ม.	ล้าน ลบ.ม.
มากกว่า 9,894 ล้าน ลบ.ม.	
รับน้ำได้อีก 25,977 ล้าน ลบ.ม.	

ภาคตะวันออก

ปี 2565	ปี 2564
1,338	1,052
ล้าน ลบ.ม.	ล้าน ลบ.ม.
มากกว่า 287 ล้าน ลบ.ม.	
รับน้ำได้อีก 990 ล้าน ลบ.ม.	

กราฟเปรียบเทียบปริมาณน้ำใช้การในอ่างเก็บน้ำขนาดใหญ่และขนาดกลาง ตั้งแต่ปี 2553 ถึง ปี 2565

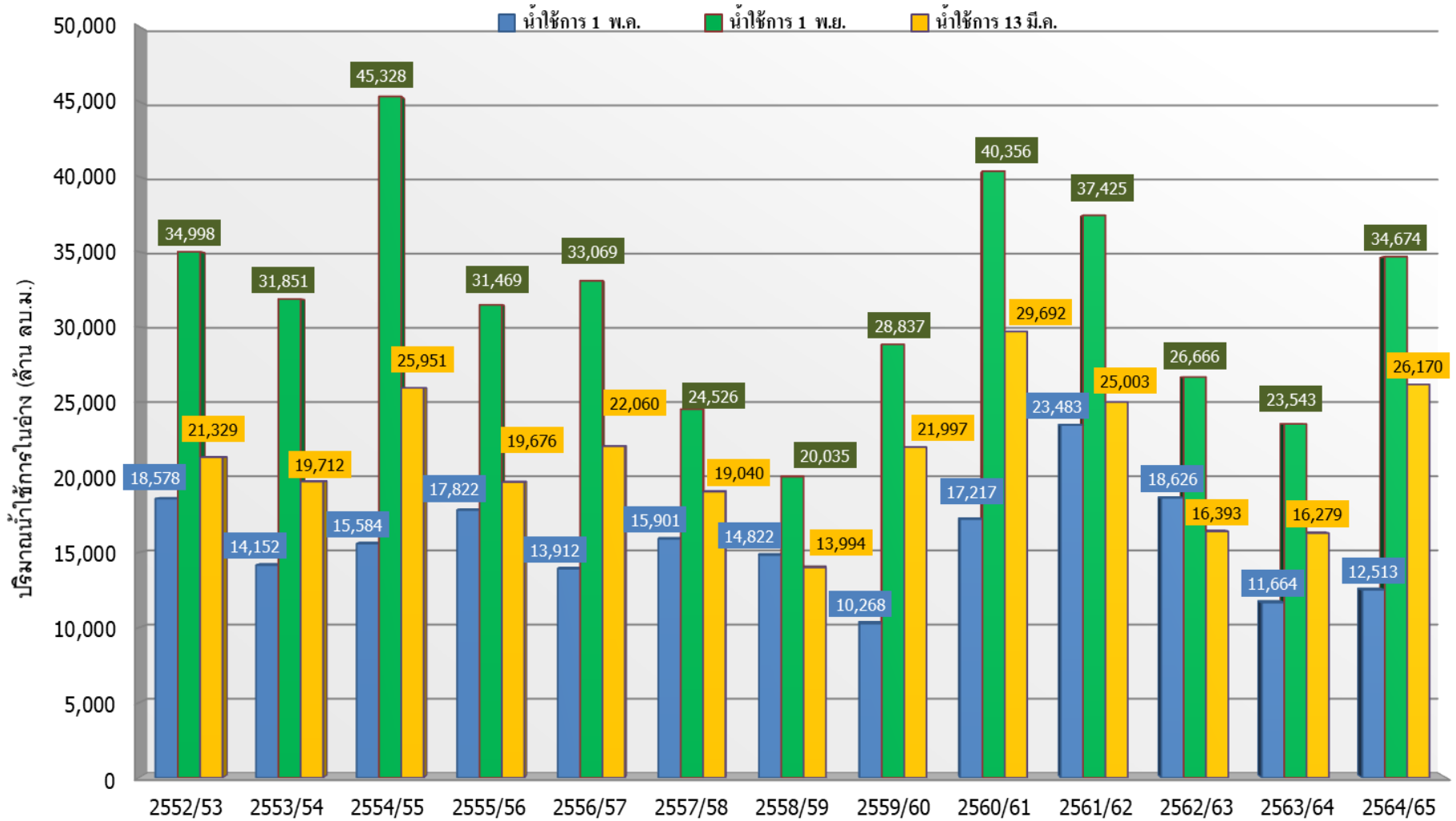

ปี 25 (1)/(2)	2552/53	2553/54	2554/55	2555/56	2556/57	2557/58	2558/59	2559/60	2560/61	2561/62	2562/63	2563/64	2564/65
(1) ■ น้ำใช้การ 1 พ.ค.	18,578	14,152	15,584	17,822	13,912	15,901	14,822	10,268	17,217	23,483	18,626	11,664	12,513
(1) ■ น้ำใช้การ 1 พ.ย.	34,998	31,851	45,328	31,469	33,069	24,526	20,035	28,837	40,356	37,425	26,666	23,543	34,674
(2) ■ น้ำใช้การ 13 มี.ค.	21,329	19,712	25,951	19,676	22,060	19,040	13,994	21,997	29,692	25,003	16,393	16,279	26,170

กราฟเปรียบเทียบปริมาณน้ำใช้การในกลุ่มน้ำเจ้าพระยา (ภูมิพล สิริกิติ์ แคว้นอยุธยา ป่าสักฯ) ปี 2536 และตั้งแต่ปี 2553 ถึง ปี 2565

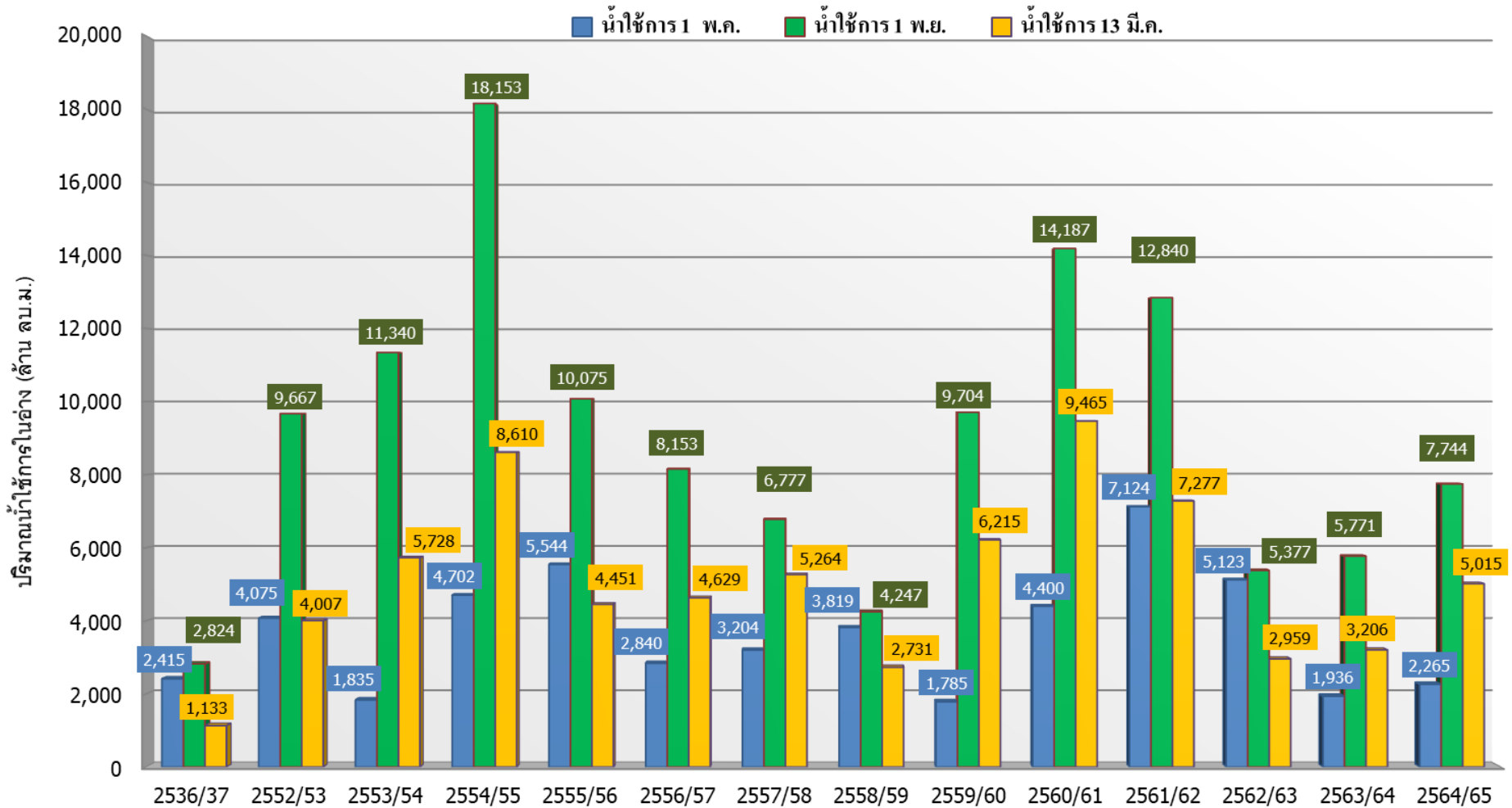

ปี 25 (1)/(2)	2536/37	2552/53	2553/54	2554/55	2555/56	2556/57	2557/58	2558/59	2559/60	2560/61	2561/62	2562/63	2563/64	2564/65
(1) น้ำใช้การ 1 พ.ค.	2,415	4,075	1,835	4,702	5,544	2,840	3,204	3,819	1,785	4,400	7,124	5,123	1,936	2,265
(1) น้ำใช้การ 1 พ.ย.	2,824	9,667	11,340	18,153	10,075	8,153	6,777	4,247	9,704	14,187	12,840	5,377	5,771	7,744
(2) น้ำใช้การ 13 มี.ค.	1,133	4,007	5,728	8,610	4,451	4,629	5,264	2,731	6,215	9,465	7,277	2,959	3,206	5,015



ปริมาณน้ำไหลลงและระบาย ของอ่างเก็บน้ำขนาดใหญ่ 35 แห่ง ทั่วประเทศ

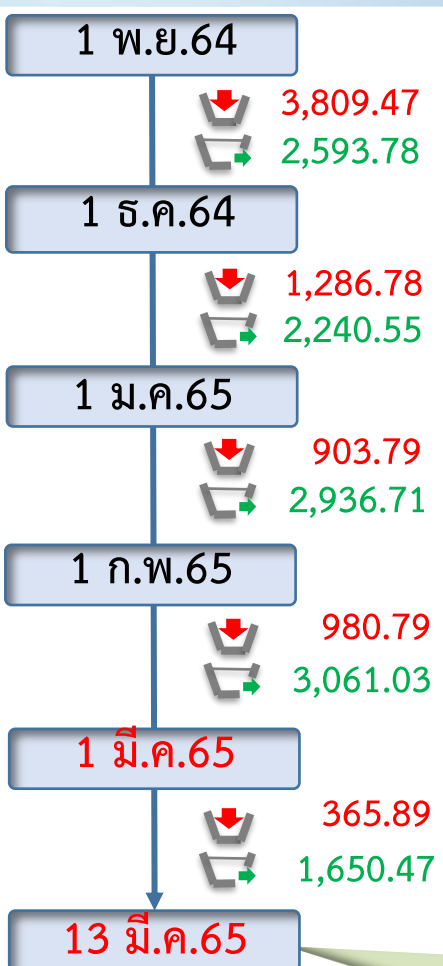
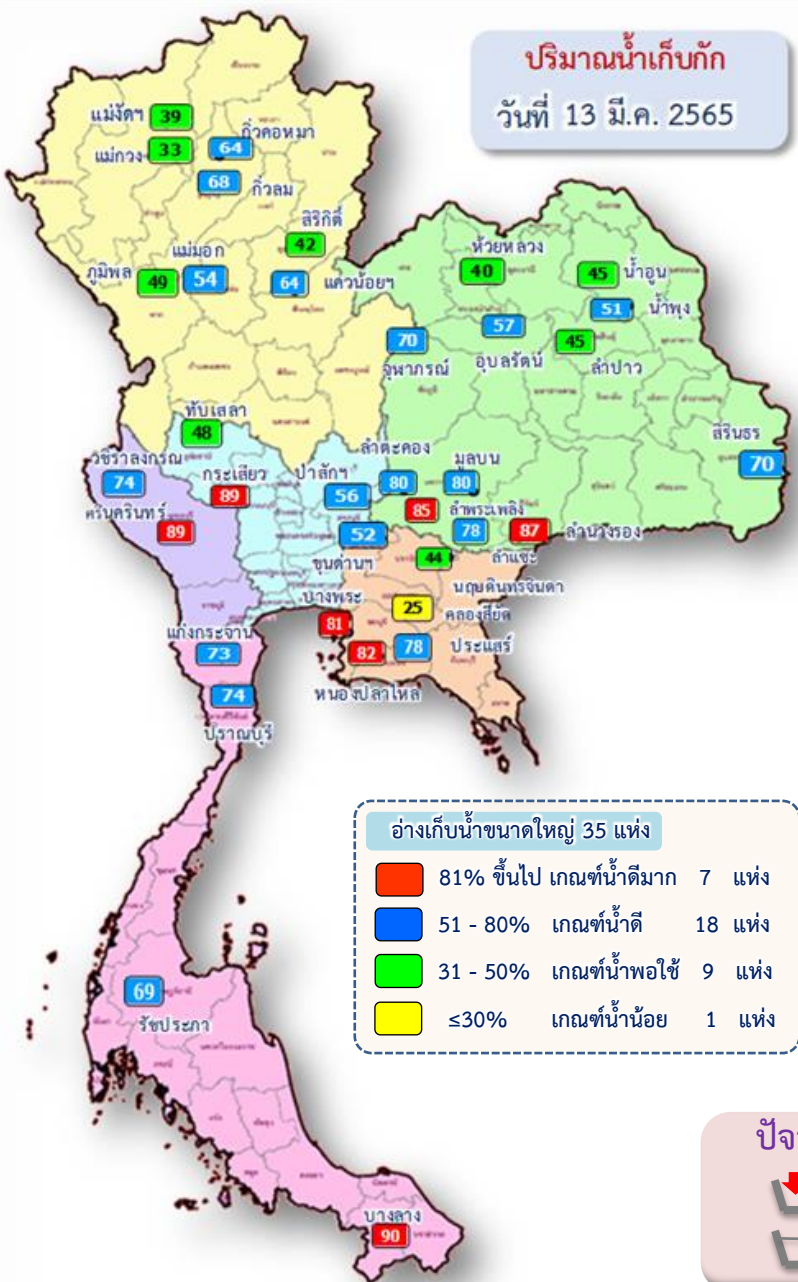

ข้อมูล ณ วันที่ 13 มีนาคม 2565

ปริมาณน้ำใช้การอ่างเก็บน้ำขนาดใหญ่
ณ วันที่ 1 พ.ย.64
30,457 ล้านลูกบาศก์เมตร

รวมปริมาณน้ำไหลลงและระบาย
1 พ.ย.64 - 13 มี.ค.65
ไหลลง **7,577.74** ล้าน ลบ.ม.
ระบาย **13,338.94** ล้าน ลบ.ม.

ปริมาณน้ำใช้การ (13 มี.ค.65)
อ่างเก็บน้ำขนาดใหญ่ 35 อ่าง
22,970 (48%) ล้านลูกบาศก์เมตร

สัญลักษณ์
↓ ปริมาณน้ำไหลเข้าอ่างฯ
↘ ปริมาณน้ำที่ระบายออกจากอ่างฯ
หน่วย : ล้านลูกบาศก์เมตร

ปัจจุบัน 13 มี.ค.65
↓ 21.13
↘ 141.24



ปริมาณน้ำ ไทลลงและระบาย 4 เขื่อนหลักกลุ่มเจ้าพระยา (ภูมิพล สิริกิติ์ แควน้อยฯ และป่าสักฯ)

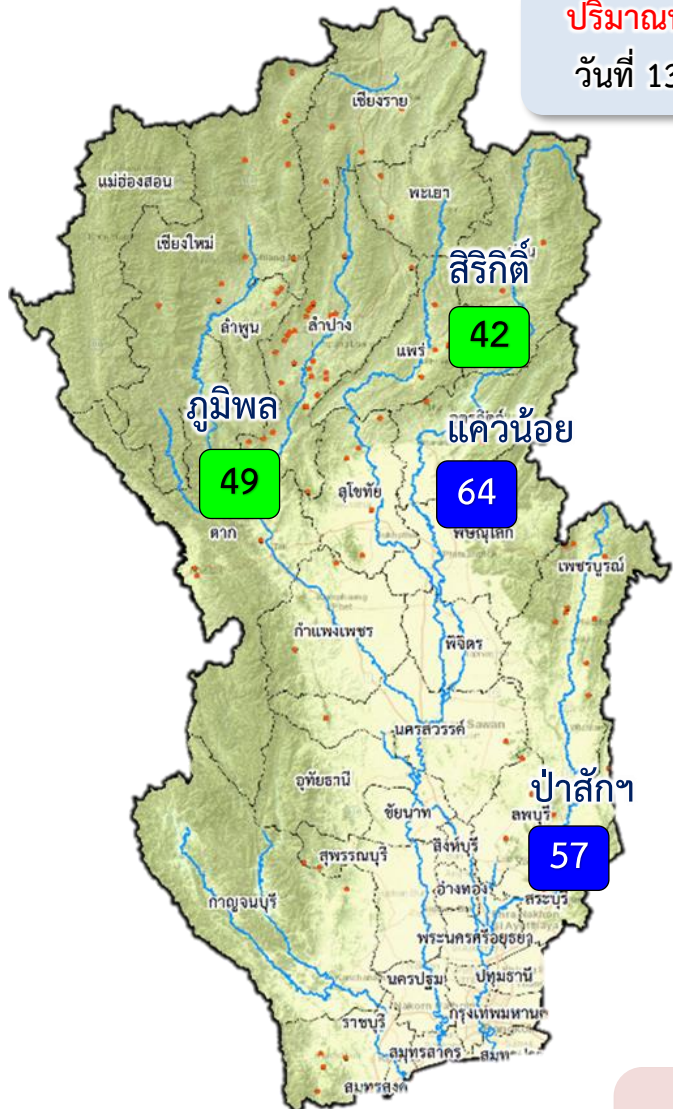

ปริมาณน้ำเก็บกัก
วันที่ 13 มี.ค.65

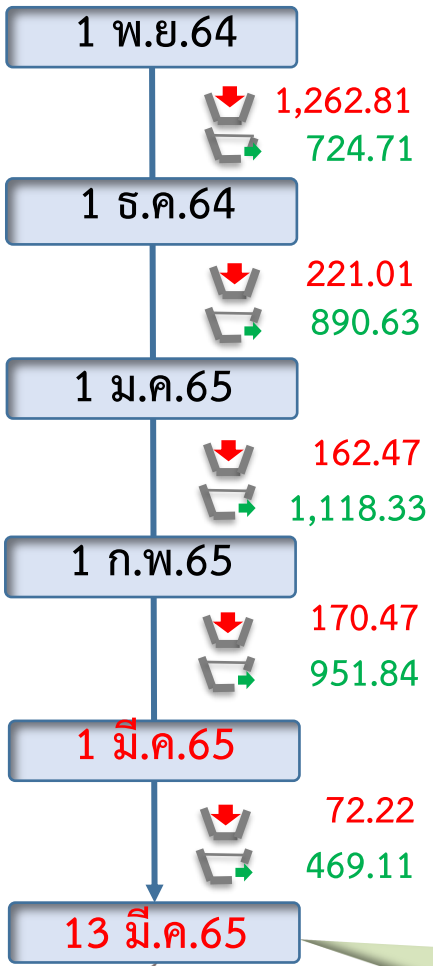

ข้อมูล ณ วันที่ 13 มีนาคม 2565
ปริมาณน้ำใช้การอ่างเก็บน้ำขนาดใหญ่
ณ วันที่ 1 พ.ย.64
7,744 ล้านลูกบาศก์เมตร

รวมปริมาณน้ำไทลลงและระบาย
1 พ.ย.64 - 13 มี.ค.65
ไทลลง ↓ **1,889.66** ล้าน ลบ.ม.
ระบาย ↕ **4,154.63** ล้าน ลบ.ม.

ปริมาณน้ำใช้การ (13 มี.ค.65)
4 เขื่อนหลักเจ้าพระยา
5,015 (28%) ล้านลูกบาศก์เมตร

- 81% ขึ้นไป เกณฑ์น้ำดีมาก - แห่ง
- 51 - 80% เกณฑ์น้ำดี 2 แห่ง
- 31 - 50% เกณฑ์น้ำพอใช้ 2 แห่ง
- ≤30% เกณฑ์น้ำน้อย - แห่ง

ปัจจุบัน 13 มี.ค.65
↓ 4.51
↕ 33.86

สัญลักษณ์
↓ ปริมาณน้ำไหลเข้าอ่างฯ
↕ ปริมาณน้ำที่ระบายออกจากอ่างฯ
หน่วย : ล้านลูกบาศก์เมตร



3. สถานการณ์น้ำท่า





แนวโน้มสถานการณ์น้ำท่าในลำน้ำสายหลัก 13 มีนาคม 2565

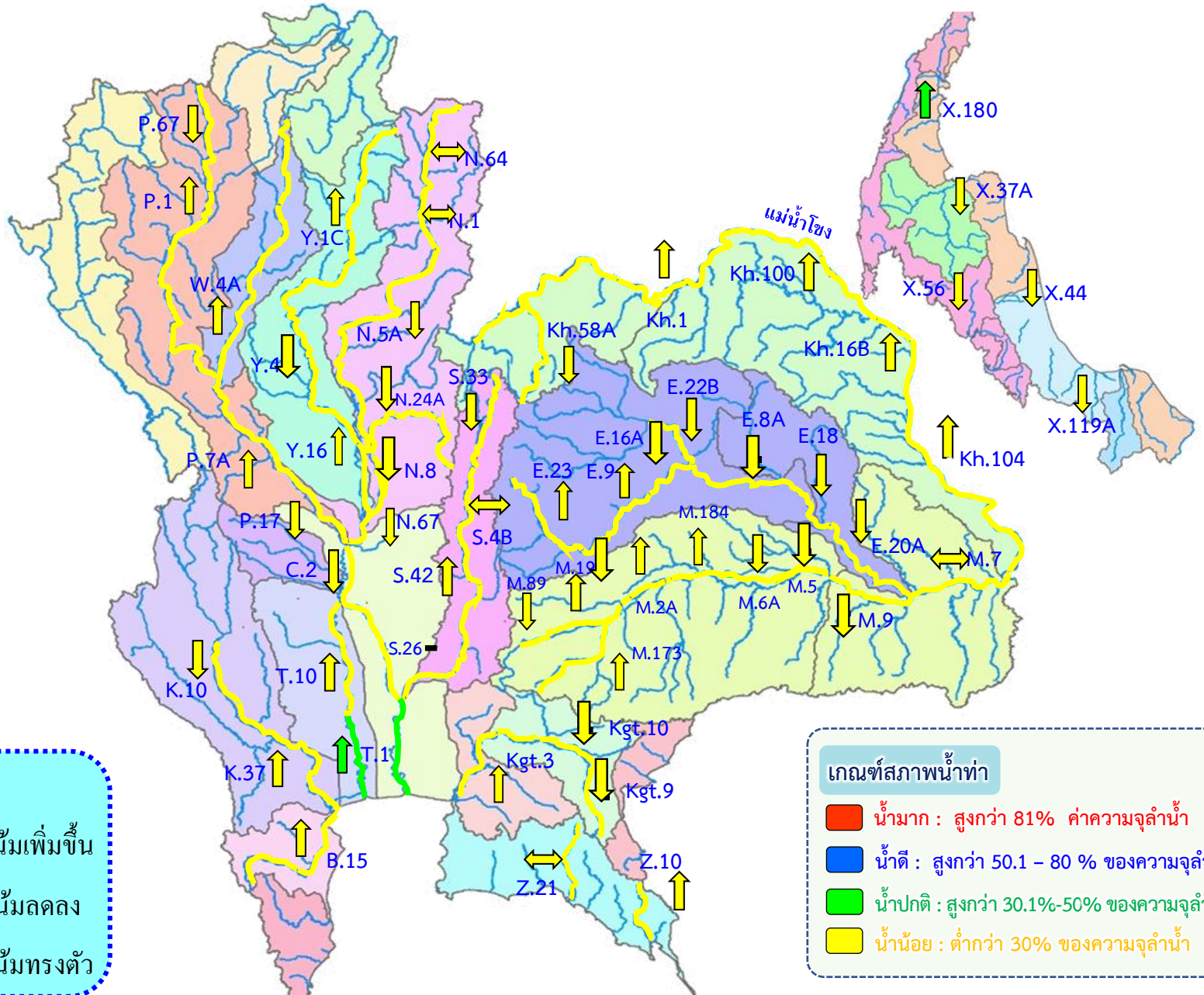



สถานการณ์น้ำในลุ่มน้ำเจ้าพระยา

วันที่ 13 มี.ค. 65 เวลา 06.00 น.



แม่น้ำปิง

P.17

N.67

แม่น้ำน่าน

P.17 วันนี้ 161 เมื่อวาน 193
(Qmax 2,990 ม.³/วิ)

การใช้น้ำเหนือเขื่อนเจ้าพระยา
42 ลบ.ม./วิ

C.2 เมื่อวาน (12 มี.ค. 65)
279 ลบ.ม./วิ
(Qmax 3,590 ม.³/วิ)

N.67 วันนี้ 108 เมื่อวาน 110
(Qmax 1,579 ม.³/วิ)

รวม 2 ฝั่ง = 162 ลบ.ม./วิ
เมื่อวาน = 162 ลบ.ม./วิ
(Qmaxรวม 2 ฝั่ง = 860 ม.³/วิ)

รวมฝั่งตะวันตก = 85 ลบ.ม./วิ
เมื่อวาน = 85 ลบ.ม./วิ
(Qmaxตะวันตก = 585 ม.³/วิ)

รวมฝั่งตะวันออก = 77 ลบ.ม./วิ
เมื่อวาน = 77 ลบ.ม./วิ
(Qmaxตะวันออก = 275 ม.³/วิ)

วันนี้ เมื่อวาน
เขื่อนกระเสียว
0 0

ฝายยาง
คลองจรเข้สามพัน 25
คลองสองพี่น้อง

คลองท่าสาร-บางปลา
ปตร.บางปลา 37

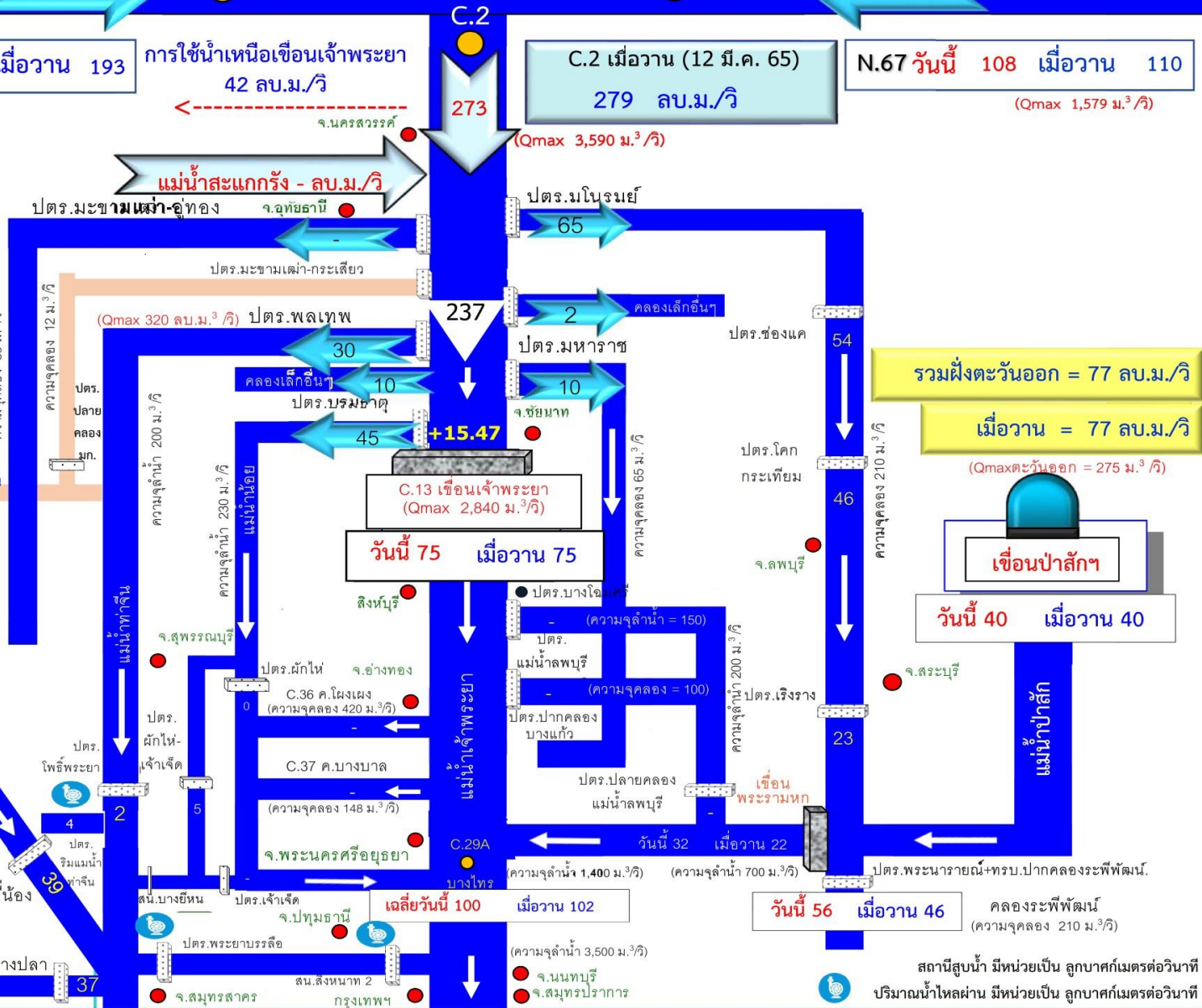



4. การเพาะปลูกพืชฤดูแล้ง ปี 2564/65





แผนผลการเพาะปลูกพืชในช่วงฤดูแล้งปี 2565

ข้อมูล ณ วันที่ 9 มีนาคม 2565

หน่วย : ล้านไร่

ภาค	ข้าวนาปรัง 2563/64				ข้าวนาปรัง 2564/65					พืชไร่-พืชผัก ปี 2563/64			พืชไร่-พืชผัก ปี 2564/65			รวม ปี 2563/64			รวม ปี 2564/65		
	แผน	ผล	%	เกี่ยว	แผน	ผล	%	เพิ่มขึ้นจากสัปดาห์ที่แล้ว	เกี่ยว	แผน	ผล	%	แผน	ผล	%	แผน	ผล	%	แผน	ผล	%
เหนือ	0.23	0.62	270.48	0.00	0.45	0.75	165.04	0.00	0.12	0.16	0.19	116.24	0.21	0.23	110.83	0.39	0.81	205.95	0.66	0.98	148.01
ตะวันออกเฉียงเหนือ	0.86	1.08	126.08	0.00	1.38	1.26	91.57	0.03	0.00	0.04	0.03	74.26	0.03	0.04	134.92	0.90	1.11	123.71	1.41	1.30	92.52
กลาง	0.01	0.02	113.54	0.00	0.02	0.02	87.33	0.00	0.00	0.02	0.01	70.07	0.01	0.00	71.80	0.03	0.03	89.18	0.02	0.02	83.14
ตะวันออก	0.32	0.41	127.34	0.00	0.49	0.51	104.33	0.00	0.14	0.02	0.01	53.36	0.03	0.02	67.47	0.34	0.42	123.59	0.52	0.53	102.25
ตะวันตก	0.20	0.22	109.98	0.00	1.04	0.61	58.32	0.10	0.00	0.23	0.15	65.47	0.19	0.21	110.31	0.43	0.37	86.11	1.23	0.82	66.50
ใต้	0.28	0.02	7.67	0.00	0.23	0.00	1.33	0.00	0.00	0.03	0.01	23.43	0.02	0.01	37.44	0.31	0.03	8.99	0.24	0.01	3.73
ลุ่มน้ำเจ้าพระยา	0.00	2.79	0.00	0.00	2.81	4.40	156.46	0.01	0.47	0.05	0.07	124.30	0.05	0.08	143.72	0.05	2.86	5,232.21	2.87	4.48	156.22
ทั้งประเทศ	1.90	5.15	271.12	0.00	6.41	7.54	117.58	0.14	0.73	0.55	0.47	84.89	0.54	0.59	110.35	2.45	5.62	229.30	6.95	8.14	117.02



กราฟเปรียบเทียบผลการปลูกข้าวนาปรังรายสัปดาห์ในเขตทั้งประเทศ



กราฟเปรียบเทียบผลการปลูกข้าวนาปรังรายสัปดาห์ในเขตลุ่มน้ำเจ้าพระยา

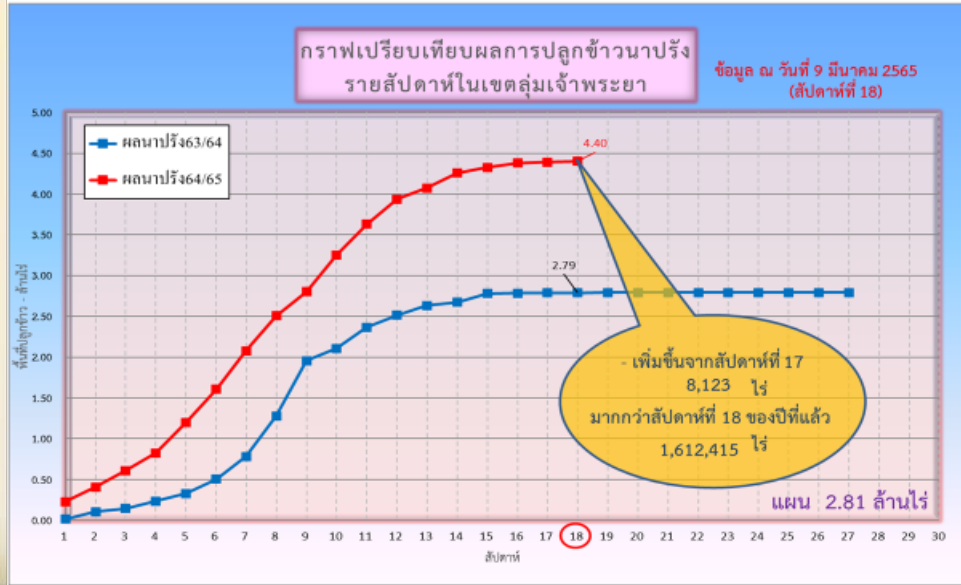

ข้อมูล ณ 9 มี.ค. 65 เพาะปลูกแล้ว = 7,542,058 ไร่

ข้อมูล ณ 9 มี.ค. 65 เพาะปลูกแล้ว = 4,400,257 ไร่



พื้นที่ปลูกข้าวในเขตชลประทานลุ่มน้ำเจ้าพระยาและลุ่มน้ำแม่กลอง

ข้อมูล ณ วันที่ 9 มี.ค. 2565

ลุ่มน้ำเจ้าพระยา



พื้นที่ 3.93 ล้านไร่ มีพื้นที่ปลูกข้าว 3.63 ล้านไร่ ที่ยังคงต้องการใช้น้ำอยู่ คิดเป็นน้ำจำนวน 1,424.32 ล้าน ลบ.ม.

พื้นที่คาดการณ์นาปรัง ปี 2564/65 จำนวน 2.81 ล้านไร่



ลุ่มน้ำแม่กลอง





พื้นที่เพาะปลูกข้าวจากภาพถ่ายดาวเทียม ใน 12 ท่ง ลุ่มน้ำเจ้าพระยา ปี 2564

ข้อมูลจาก GISTDA ณ วันที่ 3 มี.ค. 65

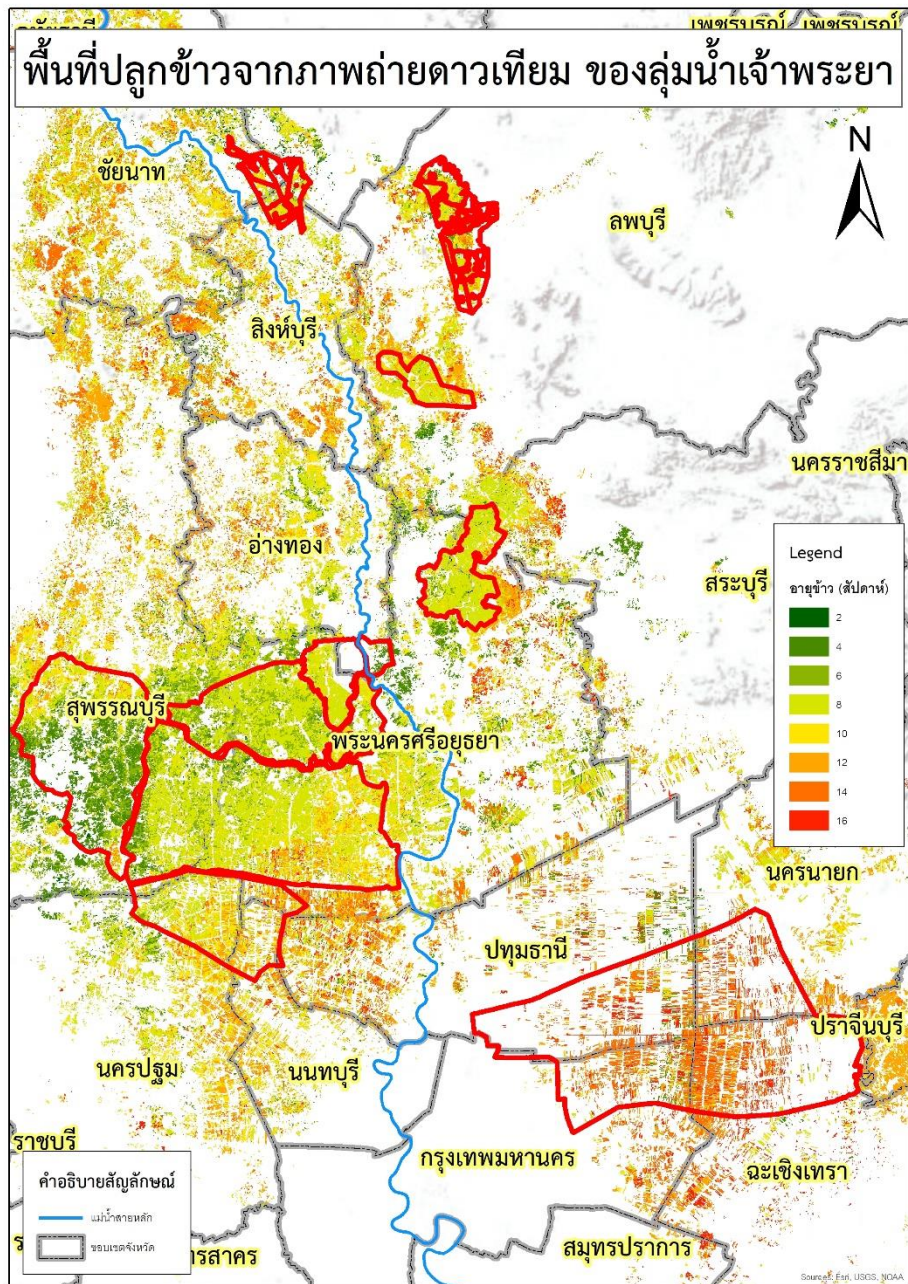

ลำดับที่	ท่งรับน้ำ	พื้นที่ตามแผน (ไร่)	พื้นที่ปลูกจริง (ไร่)	% การเพาะปลูก	เก็บเกี่ยว (ไร่)	คงเหลือ (ไร่)
1	ฝั่งซ้ายชัยนาท-ป่าสัก	65,248	64,725	99	0	64,725
2	บางกุ่ม	72,945	70,365	96	0	70,365
3	เจ้าเจ็ด	334,781	309,137	92	0	309,137
4	เชียงราก	33,597	21,473	64	600	20,873
5	โครงการนรังสิตใต้	193,232	138,754	72	91,362	47,392
6	โครงการฯโพธิ์พระยา	187,691	197,562	105	0	197,562
7	โครงการฯพระยาบรรลือ	108,888	82,471	76	0	82,471
8	ท่ากุ้ง	28,920	42,492	147	2,000	40,492
9	บางกัก	7,785	17,000	218	0	17,000
10	บางบาล-บ้านแพน	27,990	24,602	88	0	24,602
11	ป่าโมก	29,542	21,747	74	0	21,747
12	ผักไห่	133,520	113,972	85	0	113,972
รวม		1,224,139	1,104,300	90	93,962	1,010,338
13	พื้นที่ปลูกประจำ (รวมท่งบางระกำ)	1,588,170	3,287,834	207	246,636	3,041,198
รวมทั้งหมด		2,812,309	4,392,134	156	340,598	4,051,536



5. แผน-ผลการบริหารจัดการน้ำ ฤดูแล้ง ปี 2564/65





แผน-ผล การบริหารจัดการน้ำฤดูแล้งปี 2564/65 **ทั้งประเทศ** (1 พ.ย.64 – 30 เม.ย.65)

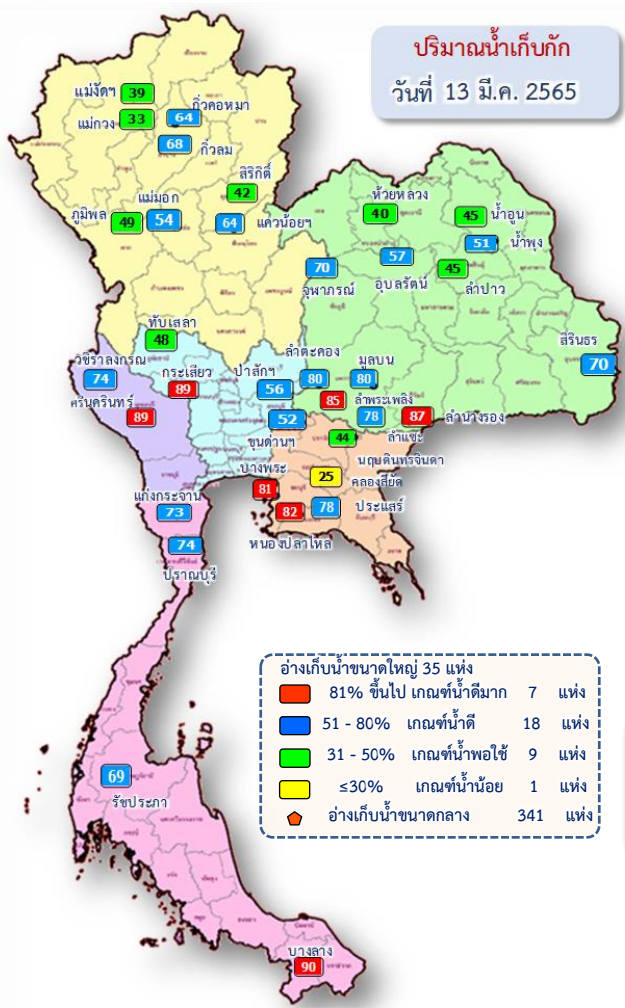

ปริมาณน้ำทั้งประเทศ ณ วันที่ 13 มี.ค.65

อ่างเก็บน้ำขนาดใหญ่ 35 แห่ง
ปริมาณน้ำเก็บกัก 70,926 ล้าน ลบ.ม.
ปริมาณน้ำใช้การ 47,384 ล้าน ลบ.ม.

อ่างเก็บน้ำขนาดกลาง 341 แห่ง
ที่มีความจุตั้งแต่ 2 ล้าน ลบ.ม.
ปริมาณน้ำเก็บกัก 5,039 ล้าน ลบ.ม.
ปริมาณน้ำใช้การ 4,661 ล้าน ลบ.ม.

อ่างเก็บน้ำขนาดเล็ก 1,013 แห่ง
ปริมาณน้ำเก็บกัก 676 ล้าน ลบ.ม.
ปริมาณน้ำใช้การ 531 ล้าน ลบ.ม.

รวมอ่างเก็บน้ำทั้งหมด 1,389 แห่ง
ปริมาณน้ำเก็บกัก 76,641 ล้าน ลบ.ม.
ปริมาณน้ำใช้การ 52,576 ล้าน ลบ.ม.

ปริมาณน้ำปัจจุบัน 46,512 ล้าน ลบ.ม. (66%)
ปริมาณน้ำที่นำมาใช้ได้ 22,970 ล้าน ลบ.ม. (48%)

ปริมาณน้ำปัจจุบัน 3,533 ล้าน ลบ.ม. (70%)
ปริมาณน้ำที่นำมาใช้ได้ 3,149 ล้าน ลบ.ม. (67%)

ปริมาณน้ำปัจจุบัน 443 ล้าน ลบ.ม. (66%)
ปริมาณน้ำที่นำมาใช้ได้ 279 ล้าน ลบ.ม. (53%)

ปริมาณน้ำปัจจุบัน 50,488 ล้าน ลบ.ม. (66%)
ปริมาณน้ำที่นำมาใช้ได้ 26,398 ล้าน ลบ.ม. (50%)

แผนการจัดสรรน้ำฤดูแล้ง ปี 2564/65 ทั้งประเทศ ณ วันที่ 13 มี.ค.65

ปริมาณน้ำต้นทุน ณ วันที่ 1 พ.ย.64 จำนวน 37,857 ล้าน ลบ.ม.
แผนการจัดสรรน้ำฤดูแล้ง ปี 2564/65 จำนวน **22,280 ล้าน ลบ.ม.**
สำรองต้นฤดูฝน 15,577 ล้าน ลบ.ม.

ปริมาณน้ำใช้การ อ่างฯ ขนาดใหญ่
ขนาดกลางและขนาดเล็ก
ณ วันที่ 13 มี.ค.65
26,398 ล้าน ลบ.ม. (50%)

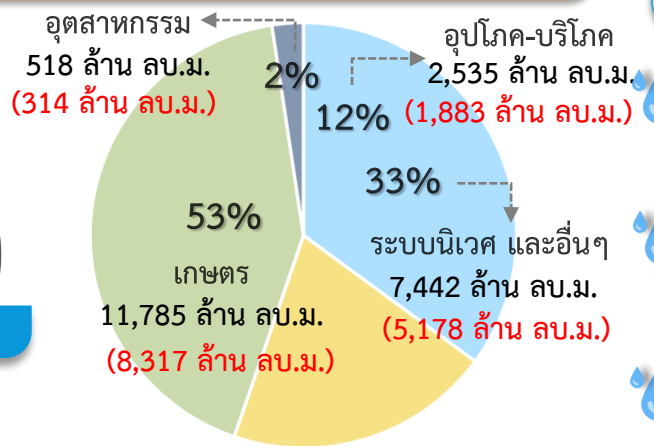

แผน จัดสรรน้ำฤดูแล้ง 2564/65
22,280 ล้าน ลบ.ม.

ผล จัดสรรน้ำ
15,692 ล้าน ลบ.ม. (70%)

คงเหลือ ปริมาณน้ำที่ต้องจัดสรร
6,588 ล้าน ลบ.ม. (30%)

ผลการเพาะปลูกข้าวนาปรัง 2564/65 ณ วันที่ 9 มี.ค.65

117.58% เเพาะปลูกข้าวไปแล้ว **7.54 ล้านไร่ (แผน 6.41 ล้านไร่)**
เก็บเกี่ยว **0.73 ล้านไร่**

มาตรการของกรมชลประทานในการบริหารจัดการน้ำในช่วงฤดูแล้ง
“จัดสรรน้ำให้สอดคล้องกับปริมาณน้ำต้นทุน ตามลำดับความสำคัญ
ของกิจกรรมการใช้น้ำ และสำรองน้ำไว้สำหรับการใช้น้ำในช่วงต้นฤดูฝน”



แผน-ผล การบริหารจัดการน้ำฤดูแล้งปี 2564/65 **ลุ่มเจ้าพระยา** (1 พ.ย.64 – 30 เม.ย.65)

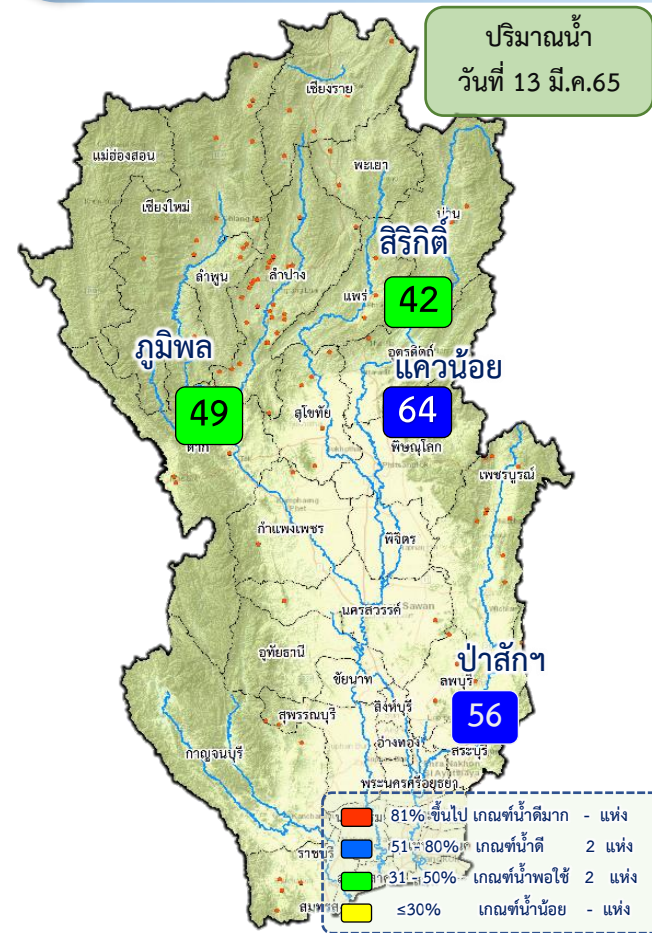

ปริมาณน้ำอ่างเก็บน้ำขนาดใหญ่ 4 เขื่อนหลักลุ่มน้ำเจ้าพระยา ณ วันที่ 13 มี.ค.65

ภูมิพล	ปริมาณน้ำเก็บกัก 13,462 ล้าน ลบ.ม. ปริมาณน้ำใช้การ 9,662 ล้าน ลบ.ม.	ปริมาณน้ำปัจจุบัน 6,540 ล้าน ลบ.ม. (49%) ปริมาณน้ำที่นำมาใช้ได้ 2,740 ล้าน ลบ.ม. (28%)
สิริกิติ์	ปริมาณน้ำเก็บกัก 9,510 ล้าน ลบ.ม. ปริมาณน้ำใช้การ 6,660 ล้าน ลบ.ม.	ปริมาณน้ำปัจจุบัน 4,029 ล้าน ลบ.ม. (42%) ปริมาณน้ำที่นำมาใช้ได้ 1,179 ล้าน ลบ.ม. (18%)
แควน้อย	ปริมาณน้ำเก็บกัก 939 ล้าน ลบ.ม. ปริมาณน้ำใช้การ 896 ล้าน ลบ.ม.	ปริมาณน้ำปัจจุบัน 602 ล้าน ลบ.ม. (64%) ปริมาณน้ำที่นำมาใช้ได้ 559 ล้าน ลบ.ม. (62%)
ป่าสัก	ปริมาณน้ำเก็บกัก 960 ล้าน ลบ.ม. ปริมาณน้ำใช้การ 957 ล้าน ลบ.ม.	ปริมาณน้ำปัจจุบัน 541 ล้าน ลบ.ม. (56%) ปริมาณน้ำที่นำมาใช้ได้ 538 ล้าน ลบ.ม. (56%)
รวม	ปริมาณน้ำเก็บกัก 24,871 ล้าน ลบ.ม. ปริมาณน้ำใช้การ 18,175 ล้าน ลบ.ม.	ปริมาณน้ำปัจจุบัน 11,711 ล้าน ลบ.ม. (47%) ปริมาณน้ำที่นำมาใช้ได้ 5,015 ล้าน ลบ.ม. (28%)

แผนการจัดสรรน้ำฤดูแล้ง ปี 2564/65 ลุ่มน้ำเจ้าพระยา ณ วันที่ 13 มี.ค.65

ปริมาณน้ำต้นทุน ณ วันที่ 1 พ.ย.64 จำนวน 7,744 ล้าน ลบ.ม.
แผนการจัดสรรน้ำฤดูแล้ง ปี 2564/65 จำนวน 5,700 ล้าน ลบ.ม.
สำรองน้ำต้นทุน 3,044 ล้าน ลบ.ม.

น้ำใช้การ 4 เขื่อนหลัก วันที่ 13 มี.ค.65
5,015 ล้าน ลบ.ม. (28%)

แผน จัดสรรน้ำฤดูแล้ง 2564/65
5,700 ล้าน ลบ.ม.
(4 เขื่อน 4,700 ล้าน ลบ.ม. +
ผืนน้ำแม่กลอง 1,000 ล้าน ลบ.ม.)

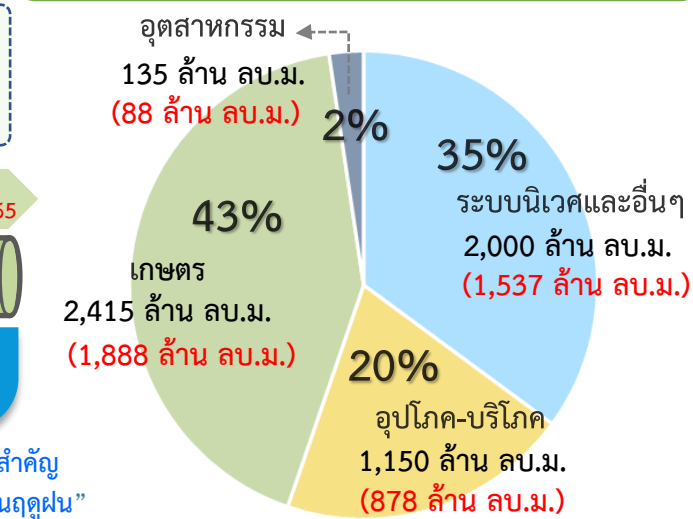

ผล จัดสรรน้ำ
4,391 ล้าน ลบ.ม. (76%)
(4 เขื่อน 4,155 ล้าน ลบ.ม. +
ผืนน้ำแม่กลอง 237 ล้าน ลบ.ม.)

คงเหลือ ปริมาณน้ำที่ต้องจัดสรร
1,309 ล้าน ลบ.ม. (23%)

ผลการเพาะปลูกข้าวนาปี 2564/65 ณ วันที่ 9 มี.ค.65

156.46% (เพาะปลูกข้าวไปแล้ว 4.40 ล้านไร่ (แผน 2.81 ล้านไร่) เก็บเกี่ยว 0.47 ล้านไร่)

มาตรการของกรมชลประทาน
ในการบริหารจัดการน้ำในช่วงฤดูแล้ง

“จัดสรรน้ำให้สอดคล้องกับปริมาณน้ำต้นทุน ตามลำดับความสำคัญ
ของกิจกรรมการใช้น้ำ และสำรองน้ำไว้สำหรับการใช้น้ำในช่วงต้นฤดูฝน”



แผน-ผล การจัดสรรน้ำลุ่มเจ้าพระยา (4 เขื่อน+ผันน้ำแม่กลอง) ช่วงฤดูแล้ง ปี 2564/65



ข้อมูล ณ วันที่ 13 มีนาคม 2565

แผนจัดสรรน้ำลุ่มเจ้าพระยา ปี 2564/65 จำนวน 5,700 ล้าน ลบ.ม. (1 พ.ย.64- 30 เม.ย.65)

(4 เขื่อน 4,700 ล้าน ลบ.ม. + ผันน้ำแม่กลอง 1,000 ล้าน ลบ.ม.)

จัดสรรน้ำไปแล้ว 4,391 ล้าน ลบ.ม. (4 เขื่อน 4,155 ล้าน ลบ.ม. + ผันน้ำแม่กลอง 237 ล้าน ลบ.ม.)

ปริมาณน้ำระบายเฉลี่ย (ล้าน ลบ.ม./วัน)

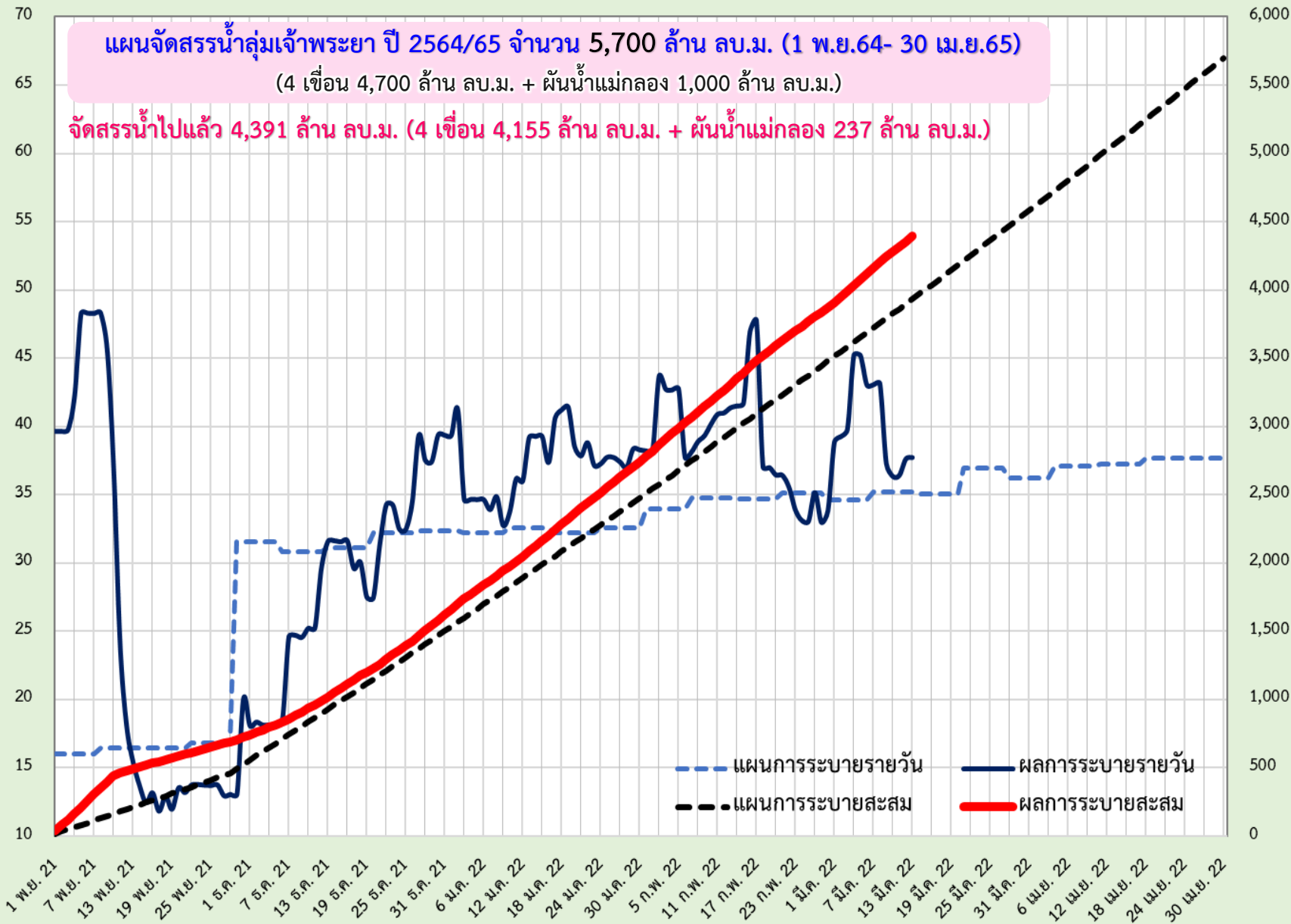

(หน่วย/สี/ลาย) ผลการระบายรายวัน

--- แผนการระบายรายวัน — ผลการระบายรายวัน
 --- แผนการระบายสะสม — ผลการระบายสะสม



แผน-ผล การระบายน้ำ 4 เขื่อนหลักกลุ่มเจ้าพระยา ช่วงฤดูแล้ง ปี 2564/65



ข้อมูล ณ วันที่ 13 มีนาคม 2565

แผนการระบายน้ำ 4 เขื่อนหลัก ปี 2564/65 จำนวน 4,700 ล้าน ลบ.ม. (1 พ.ย.64- 30 เม.ย.65)

ปริมาณน้ำใช้การได้ 5,015 ล้าน ลบ.ม.
 แผนการระบายสะสม 3,264 ล้าน ลบ.ม. (วันนี้ 28.00 ล้าน ลบ.ม.)
 ผลการระบายน้ำสะสม 4,155 ล้าน ลบ.ม. (วันนี้ 33.86 ล้าน ลบ.ม.)
 พร่องน้ำช่วงเดือน พ.ย.64 จำนวน 375 ล้าน ลบ.ม.
 เกินแผน = $[4,155 - 3,264] - 375$ ล้าน ลบ.ม.
 = $891 - 375$ ล้าน ลบ.ม.
 = **516 ล้าน ลบ.ม.**

ปริมาณน้ำระบายเฉลี่ย (ล้าน ลบ.ม./วัน)

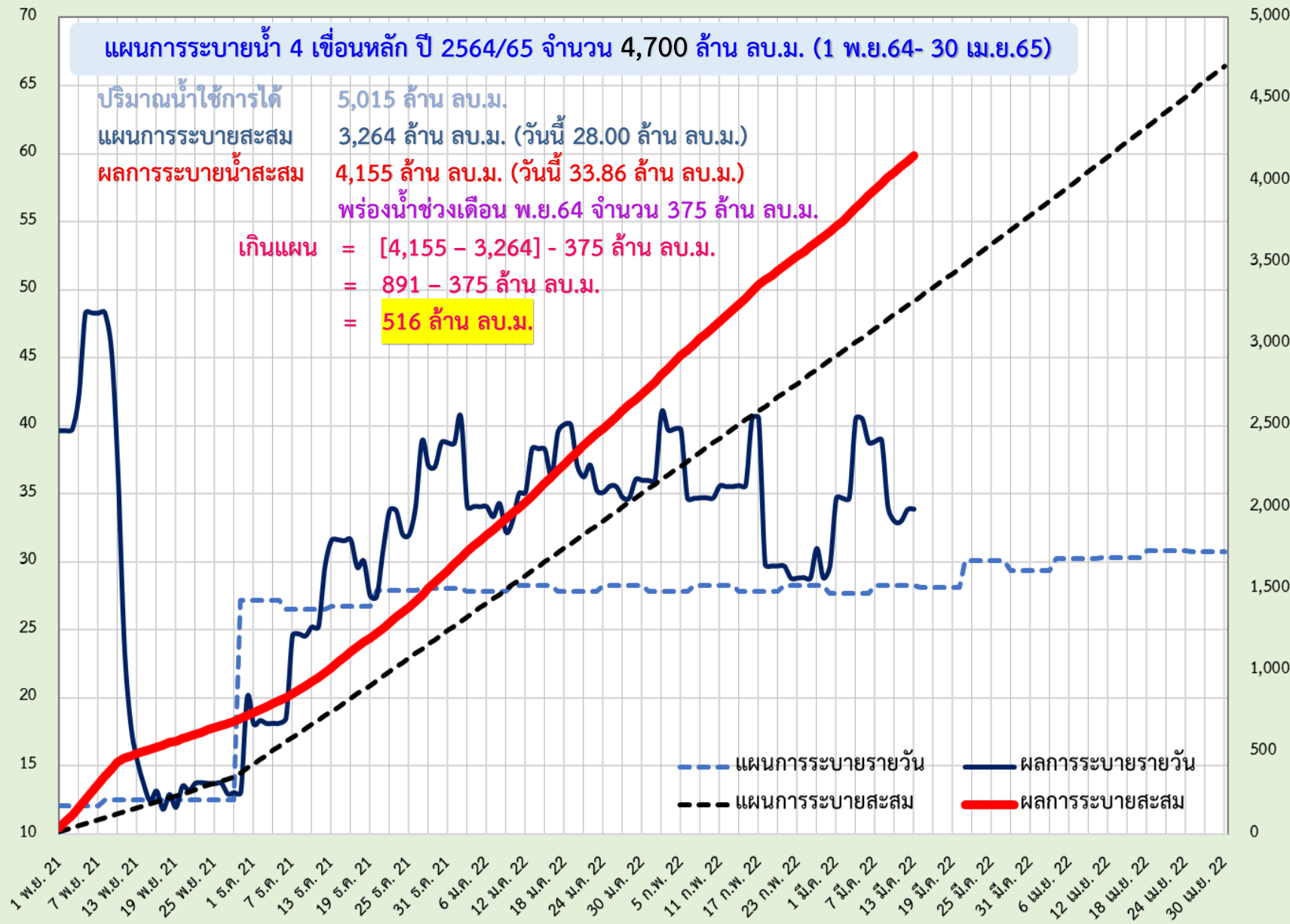

(หน่วย: ล้าน ลบ.ม.) ผลสะสมจนถึงวันที่



แผน-ผล การผันน้ำจากลุ่มน้ำแม่กลอง ช่วงฤดูแล้ง ปี 2564/65



ข้อมูล ณ วันที่ 13 มีนาคม 2565

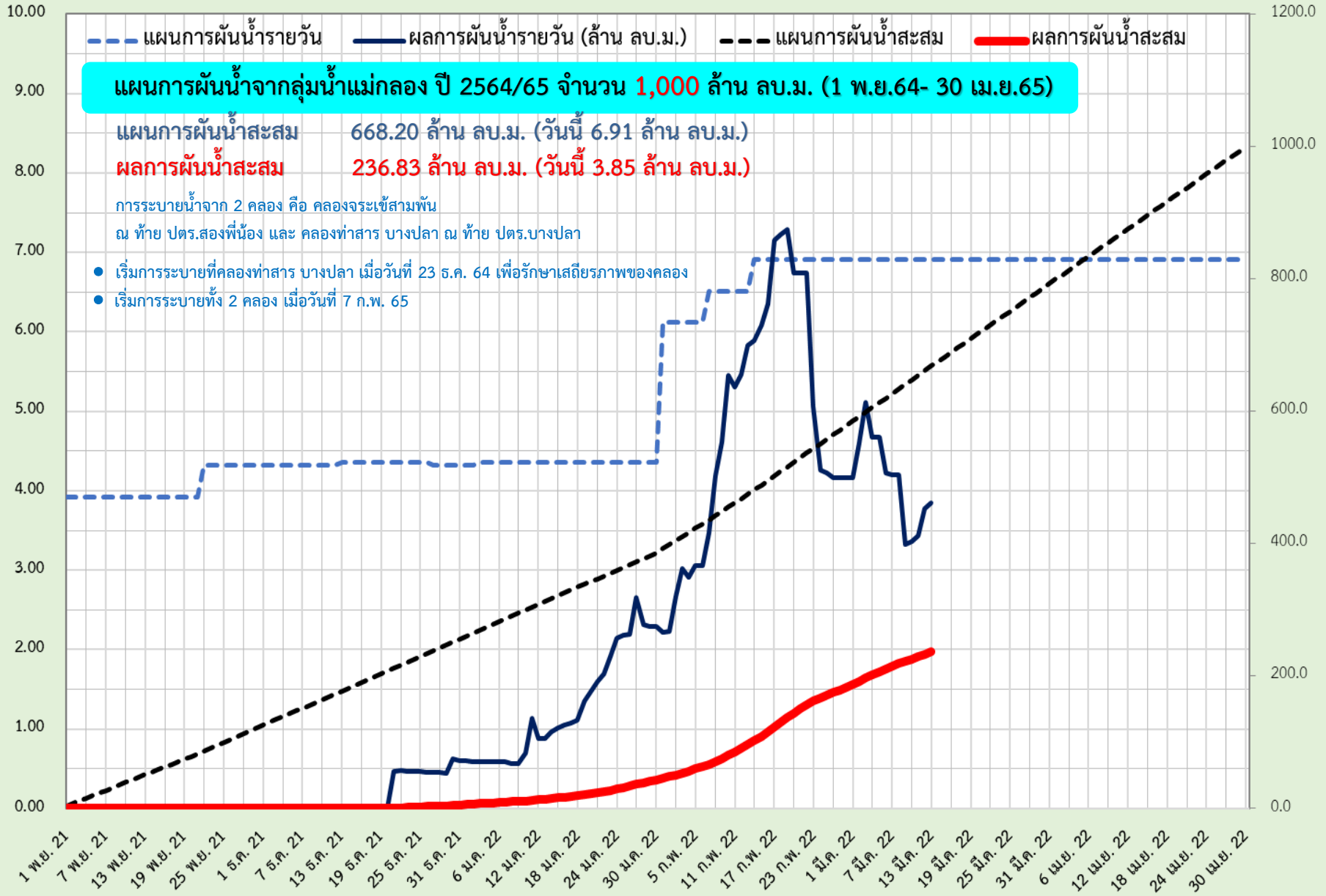

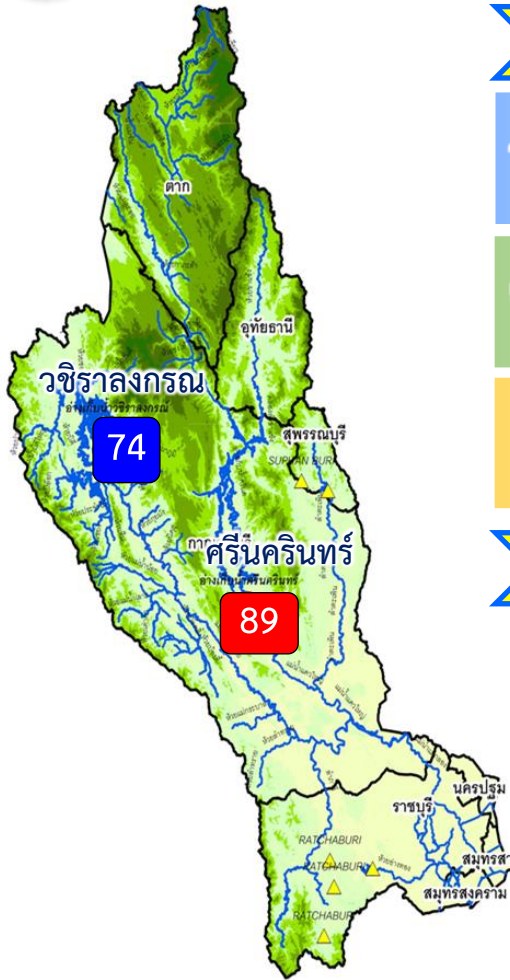

ปริมาณน้ำ 2 เขื่อนหลัก ลุ่มน้ำแม่กลอง ณ วันที่ 13 มี.ค.65

วชิราลงกรณ	ปริมาณน้ำเก็บกัก 8,860 ล้าน ลบ.ม. ปริมาณน้ำใช้การ 5,848 ล้าน ลบ.ม.	ปริมาณน้ำปัจจุบัน 6,544 ล้าน ลบ.ม. (74%) ปริมาณน้ำที่นำมาใช้ได้ 3,532 ล้าน ลบ.ม. (60%)
ศรีนครินทร์	ปริมาณน้ำเก็บกัก 17,745 ล้าน ลบ.ม. ปริมาณน้ำใช้การ 7,480 ล้าน ลบ.ม.	ปริมาณน้ำปัจจุบัน 15,709 ล้าน ลบ.ม. (89%) ปริมาณน้ำที่นำมาใช้ได้ 5,444 ล้าน ลบ.ม. (73%)
รวม	ปริมาณน้ำเก็บกัก 26,605 ล้าน ลบ.ม. ปริมาณน้ำใช้การ 13,328 ล้าน ลบ.ม.	ปริมาณน้ำปัจจุบัน 22,252 ล้าน ลบ.ม. (84%) ปริมาณน้ำที่นำมาใช้ได้ 8,975 ล้าน ลบ.ม. (67%)

แผนจัดสรรน้ำฤดูแล้ง ปี 2564/65 ลุ่มน้ำแม่กลอง ณ วันที่ 13 มี.ค.65

ปริมาณน้ำต้นทุน ณ วันที่ 1 ม.ค.65 จำนวน 10,313 ล้าน ลบ.ม.
แผนการจัดสรรน้ำฤดูแล้ง ปี 2564/65 จำนวน 5,500 ล้าน ลบ.ม.
สำรองน้ำต้นฤดูฝน 4,813 ล้าน ลบ.ม.

- อ่างเก็บน้ำขนาดใหญ่ 2 แห่ง
- 81% ขึ้นไป เกษษณน้ำตมมาก 1 แห่ง
 - 51 - 80% เกษษณน้ำตม 1 แห่ง
 - 31 - 50% เกษษณน้ำพอใช้ - แห่ง
 - ≤30% เกษษณน้ำน้อย - แห่ง
 - อ่างเก็บน้ำขนาดกลาง 7 แห่ง

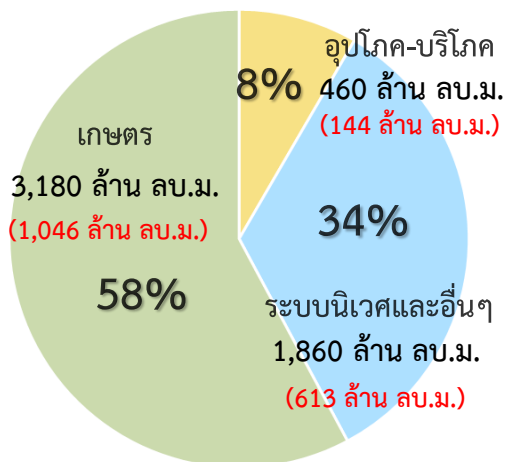

ปริมาณน้ำใช้การ 4 เขื่อนหลัก
ณ วันที่ 13 มี.ค.65
8,975 ล้าน ลบ.ม. (67%)

แผน จัดสรรน้ำฤดูแล้ง 2564/65
5,500 ล้าน ลบ.ม.

ผล จัดสรรน้ำ
1,804 ล้าน ลบ.ม. (33%)

คงเหลือ ปริมาณน้ำที่ต้องจัดสรร
3,696 ล้าน ลบ.ม. (67%)

ผลการเพาะปลูกข้าวนาปรัง 2563/64 ณ วันที่ 9 มี.ค.65

45.08% (เพาะปลูกข้าวไปแล้ว 0.38 ล้านไร่ (แผน 0.84 ล้านไร่) / เก็บเกี่ยวแล้ว - ล้านไร่)

มาตรการของกรมชลประทานในการบริหารจัดการน้ำในช่วงฤดูแล้ง

“จัดสรรน้ำให้สอดคล้องกับปริมาณน้ำต้นทุน ตามลำดับความสำคัญ
ของกิจกรรมการใช้น้ำ และสำรองน้ำไว้สำหรับการใช้น้ำในช่วงต้นฤดูฝน”



แผน-ผลการระบายน้ำในช่วงฤดูแล้ง ปี 2565 **ลุ่มน้ำแม่กลอง**



ข้อมูล ณ วันที่ 13 มีนาคม 2565

ปริมาณน้ำระบายเฉลี่ย (ล้าน ลบ.ม./วัน)

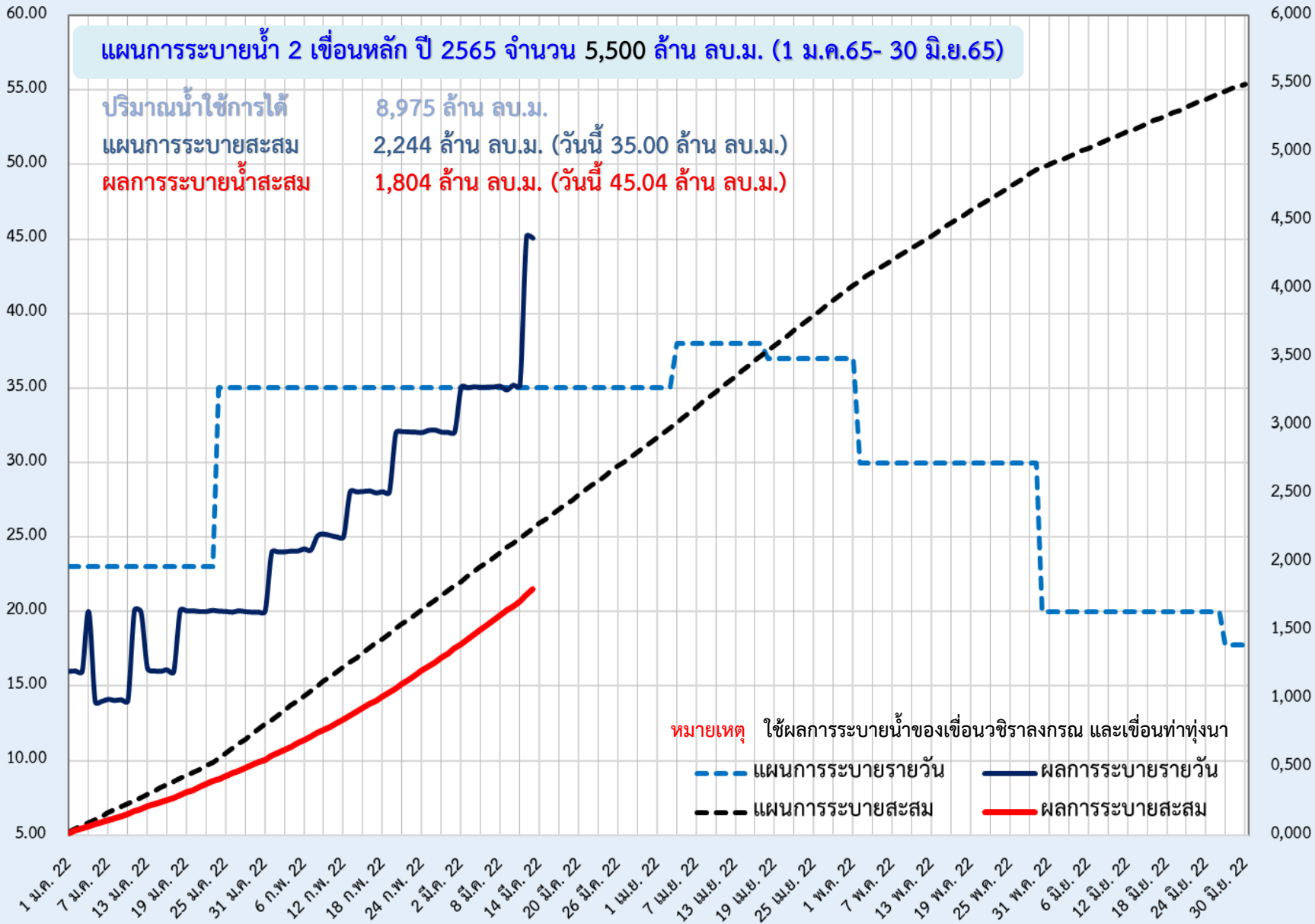

(หน่วย/แกน) ระยะเวลาเก็บข้อมูล



6. สถานการณ์ค่าความเค็ม





มาตรการควบคุมค่าความเค็ม



ในแม่น้ำเจ้าพระยา แม่งลอง ทำจีนและบางปะกง



วางแผนการระบายน้ำ

จากเขื่อนเจ้าพระยาและเขื่อนพระรามหก เพื่อควบคุมค่าความเค็มแม่น้ำเจ้าพระยาตอนล่าง ให้สอดคล้องกับระดับการขึ้นลงของน้ำทะเล



บริหารการเปิด-ปิด ประตูระบายน้ำคลองลัดโพธิ์ ตามจังหวะการขึ้น-ลงของน้ำทะเล



ทำซิป สขป.10, 11 และ 12 บริหารจัดการประตูระบายน้ำ และอาคารเชื่อมต่อที่ดูแลโดย อปท. และ อบจ. เปิดรับน้ำ เฉพาะเพื่อการอุปโภค-บริโภค เป็นครั้งคราว พร้อมรายงานการเปิด-ปิดประตูระบายน้ำริมแม่น้ำเจ้าพระยา ให้กรมทราบทุกวัน



วางแผนร่วมกับการประสานคลองหลวง (กปน.) เพิ่มจำนวนชั่วโมงในการทำ Water Hammer Operation



มอขหมาย สขป.3 และ 4 ทำซิปสถานีสูบน้ำด้วยไฟฟ้าเพื่อการเกษตร ไม่สนับสนุนน้ำสำหรับการเพาะปลูกนอกแผน



ประสานขอความร่วมมือ กปท.ปทุมธานี และหน่วยงานที่เกี่ยวข้อง ในการทำ Water Hammer Operation เช่นเดียวกับ กปน.



วางแผนร่วมกับสำนักการระบายน้ำ กทม. ในการระบายน้ำลงแม่น้ำเจ้าพระยาในช่วงน้ำล้น



ในกรณีวิกฤติจะผันน้ำจากลุ่มน้ำแม่งลอง ตามจำนวนที่ขอจัดสรรรวม 1,000 ล้าน ลบ.ม. เพื่อควบคุมค่าความเค็ม โดยให้ สขป.11 และ 13 ควบคุมการลำเลียงน้ำ



กรมชลประทาน
www.rid.go.th



Facebook
กรมชลประทาน



ข่าวสารกรมชลประทาน
@Kromchon



กรมชลประทาน
@PR_RID



สายด่วน
1460



ศูนย์ปฏิบัติการน้ำอัจฉริยะ
02 669 2560



รายงานสถานการณ์ค่าความเค็มและปริมาณน้ำ แม่น้ำเจ้าพระยา
13 มีนาคม 2565 เวลา 7:00 น.

สถานี : สิบน้ำประปาสำแล – สะพานพระนั่งเกล้า – ท่าข้ามนทบุรี – กรมชลประทานสามเสน

ปริมาณน้ำที่ระบายออกจากเขื่อนพระรามหก 31.98 ลบ.ม./วินาที
ปริมาณน้ำที่ระบายออกจากเขื่อนเจ้าพระยา 75.00 ลบ.ม./วินาที
ปริมาณน้ำที่ศูนย์ศิลปาชีพบางไทร 100.00 ลบ.ม./วินาที
ระยะทางจากศูนย์ศิลปาชีพบางไทรถึงสถานีประปาสำแล 17 กม.



รายงานสถานการณ์ค่าความเค็มและปริมาณน้ำ แม่น้ำปราชิน-บางปะกง
13 มีนาคม 2565 เวลา 7:00 น.

สถานี : บางแตน - บางกระเจ็ด - เขื่อนบางปะกง - วัดแหลมใต้ - ชลประทานฉะเชิงเทรา

ปริมาณน้ำที่ระบายออกจากอ่างเก็บน้ำนฤปดินทรจินดา 17.36 ลบ.ม./วินาที
ปริมาณน้ำที่สถานี Kst.3 อ.ปิ่นhurst จ.ปราจีนบุรี 33.00 ลบ.ม./วินาที



รายงานสถานการณ์ค่าความเค็มและปริมาณน้ำ แม่น้ำท่าจีน
13 มีนาคม 2565 เวลา 7:00 น.

สถานี : วัดท่าพูด - ปากคลองจินดา - วัดดอนไถ่ - วัดอ่างทอง - วัดพันธุวงศ์

ปริมาณน้ำที่ระบายออกจากประตูโพธิ์พระยา 2.04 ลบ.ม./วินาที
ปริมาณน้ำที่ระบายออกจากประตูสองพี่น้อง 38.67 ลบ.ม./วินาที
ปริมาณน้ำที่ระบายออกจากประตูท่าสาร-บางปลา 36.71 ลบ.ม./วินาที



รายงานสถานการณ์ค่าความเค็มและปริมาณน้ำ แม่น้ำแม่กลอง
13 มีนาคม 2565 เวลา 07:00 น.

สถานี : โพธาราม - ราชบุรี - ปากคลองดำเนินสะดวก - บางคนที - อัมพวา

ปริมาณน้ำที่ระบายออกจากเขื่อนแม่กลอง 314.10 ลบ.ม./วินาที





การรุกตัวของน้ำเค็มแม่น้ำเจ้าพระยา

การรุกตัวของน้ำเค็มแม่น้ำเจ้าพระยาปี 2565 ค่าความเค็มสูงสุดรายวัน (เวลา 00.00-23.00 น.)

วันที่	ระดับน้ำสูงสุด พ.พระนครได้ (ม.รทก.)	โรงไฟฟ้า พระนคร ได้	สะพานวง แหวน ตะวันออก	วัดทองคิง	วัดบางนา นอก	วัด คันไผ่	วัด ราษฎร์ บูรณะ	สะพานตาก สิน	สะพาน พุทธ	โรงพยาบาล ศิริราช	กรม ชลประทาน สาธิต	วัดเขมา ท่าบ้านท่า	คลอง อ้อมนนท์	สะพาน พระนั่ง เกล้า	วัดแจ้งท่า (กรม ชลประทาน ปากเกร็ด)	สะพาน นวลศรี	ปาก คลอง บางหลวง	วัดมะเขาม	วัดจาง	วัดโสม ราม	สถานี สูบน้ำ สำแล	วัดปฐม ทอง	วัดบาง เดยนอก	วัดไผ่ล้อม	วัดสวน มะม่วง	วัดสองพี่น้อง	วัดราง	วัดท้าย เกาะใหญ่	วัดโพธิ์ แดงเหนือ	วัดช่าง ใหญ่	ท่าเรือ บางโพธิ์	วัดเชิงท่า บางระจัน	วัดบ้าน แป้ง	
ระยะทาง จากปากน้ำ (กม.)	12.0	15.6	20.0	25.0	35.0	40.0	45.9	50.0	52.1	55.9	60.8	61.5	62.2	64.0	65.5	83.7	90.8	91.0	91.2	92.4	96.0	99.1	100.5	101.2	101.8	103.8	108.5	110.0	110.8	114.4	118.7	125.4	130.0	
12/02/2565	1.29	15.37	13.88	12.10	10.05	5.96	4.36	2.46	1.15	1.02	0.80	0.50	0.46	0.42	0.31	0.27	0.26	0.24	0.24	0.24	0.23	0.22	0.22	0.22	0.22	0.22	0.21	0.20	0.19	0.19	0.18	0.18	0.17	0.15
13/02/2565	1.38	14.92	13.27	11.27	9.00	4.44	3.18	1.69	0.65	0.60	0.50	0.37	0.35	0.34	0.29	0.26	0.25	0.23	0.23	0.23	0.23	0.22	0.22	0.22	0.22	0.21	0.19	0.18	0.18	0.17	0.17	0.17	0.17	0.15
14/02/2565	1.68	15.95	14.15	11.98	9.51	4.55	3.27	1.76	0.71	0.65	0.54	0.39	0.37	0.35	0.30	0.26	0.25	0.23	0.23	0.23	0.23	0.22	0.22	0.22	0.22	0.21	0.19	0.18	0.18	0.18	0.17	0.17	0.17	0.16
15/02/2565	1.72	14.54	12.82	10.76	8.39	3.66	2.63	1.42	0.58	0.54	0.46	0.36	0.34	0.33	0.29	0.26	0.25	0.23	0.23	0.23	0.23	0.22	0.22	0.22	0.22	0.21	0.19	0.18	0.18	0.18	0.18	0.18	0.18	0.17
16/02/2565	1.77	13.63	11.99	10.02	7.76	3.24	2.33	1.26	0.51	0.48	0.42	0.34	0.33	0.32	0.29	0.26	0.25	0.23	0.23	0.23	0.23	0.22	0.22	0.22	0.22	0.21	0.19	0.18	0.18	0.18	0.18	0.18	0.17	0.16
17/02/2565	1.71	12.43	10.82	8.89	6.68	2.25	1.63	0.91	0.40	0.38	0.35	0.31	0.30	0.30	0.28	0.25	0.24	0.22	0.22	0.22	0.22	0.21	0.21	0.21	0.21	0.20	0.19	0.18	0.18	0.18	0.18	0.18	0.18	0.17
18/02/2565	1.71	12.15	10.51	8.55	6.29	1.79	1.31	0.75	0.36	0.35	0.33	0.30	0.29	0.29	0.28	0.25	0.24	0.22	0.22	0.22	0.22	0.21	0.21	0.21	0.21	0.20	0.18	0.17	0.17	0.17	0.17	0.17	0.17	0.17
19/02/2565	1.81	12.41	10.73	8.71	6.40	1.78	1.30	0.74	0.35	0.34	0.32	0.29	0.28	0.28	0.27	0.24	0.23	0.21	0.21	0.21	0.21	0.21	0.21	0.21	0.21	0.20	0.18	0.17	0.17	0.17	0.17	0.17	0.17	0.17
20/02/2565	1.56	9.42	8.05	6.41	4.53	0.77	0.61	0.43	0.30	0.30	0.29	0.28	0.28	0.27	0.27	0.24	0.23	0.21	0.21	0.21	0.21	0.21	0.21	0.21	0.21	0.20	0.18	0.17	0.17	0.17	0.17	0.17	0.17	0.16
21/02/2565	1.71	10.02	8.54	6.75	4.71	0.63	0.52	0.39	0.30	0.30	0.29	0.28	0.28	0.27	0.27	0.24	0.23	0.21	0.21	0.21	0.21	0.21	0.21	0.21	0.21	0.20	0.18	0.17	0.17	0.17	0.17	0.17	0.17	0.16
22/02/2565	1.64	9.67	8.22	6.47	4.46	0.46	0.40	0.34	0.29	0.29	0.28	0.27	0.27	0.27	0.27	0.24	0.23	0.22	0.22	0.22	0.22	0.21	0.21	0.21	0.21	0.20	0.18	0.17	0.17	0.17	0.17	0.17	0.17	0.17
23/02/2565	1.54	10.06	8.57	6.78	4.73	0.63	0.52	0.39	0.30	0.30	0.29	0.28	0.28	0.27	0.27	0.25	0.24	0.23	0.23	0.23	0.22	0.21	0.21	0.21	0.21	0.20	0.18	0.17	0.17	0.17	0.17	0.17	0.17	0.17
24/02/2565	1.44	12.83	11.19	9.21	6.95	2.42	1.72	0.89	0.31	0.30	0.29	0.28	0.28	0.28	0.27	0.25	0.24	0.23	0.23	0.23	0.22	0.20	0.20	0.20	0.20	0.19	0.18	0.17	0.17	0.17	0.17	0.17	0.17	0.16
25/02/2565	1.58	20.15	18.29	16.05	13.48	8.35	5.82	2.83	0.75	0.68	0.55	0.39	0.36	0.34	0.28	0.26	0.25	0.24	0.24	0.24	0.23	0.22	0.22	0.22	0.22	0.21	0.18	0.17	0.17	0.17	0.17	0.17	0.17	0.16
26/02/2565	1.66	21.28	19.30	16.91	14.18	8.72	6.45	3.76	1.90	1.66	1.22	0.65	0.57	0.49	0.28	0.26	0.25	0.24	0.24	0.24	0.23	0.22	0.22	0.22	0.22	0.21	0.18	0.17	0.17	0.17	0.17	0.17	0.17	0.16
27/02/2565	1.69	20.69	18.70	16.29	13.55	8.05	5.91	3.38	1.63	1.43	1.06	0.59	0.52	0.45	0.28	0.26	0.25	0.24	0.24	0.24	0.23	0.21	0.21	0.21	0.21	0.20	0.18	0.17	0.17	0.17	0.17	0.17	0.17	0.17
28/02/2565	1.84	20.08	18.06	15.63	12.86	7.30	5.23	2.79	1.10	0.98	0.77	0.50	0.46	0.42	0.32	0.27	0.26	0.24	0.24	0.24	0.23	0.21	0.21	0.21	0.21	0.20	0.18	0.17	0.17	0.17	0.17	0.17	0.17	0.18
1/03/2565	1.85	18.36	16.35	13.94	11.17	5.64	3.98	2.02	0.66	0.61	0.51	0.38	0.36	0.35	0.30	0.26	0.25	0.23	0.23	0.23	0.22	0.20	0.20	0.20	0.20	0.19	0.18	0.17	0.17	0.18	0.18	0.18	0.20	
2/03/2565	1.75	16.86	14.89	12.52	9.80	4.37	3.07	1.54	0.47	0.44	0.40	0.34	0.33	0.32	0.30	0.25	0.24	0.22	0.22	0.22	0.21	0.20	0.20	0.20	0.20	0.19	0.18	0.17	0.17	0.18	0.18	0.19	0.21	
3/03/2565	1.70	15.05	13.24	11.06	8.56	3.57	2.51	1.27	0.40	0.38	0.35	0.32	0.31	0.30	0.29	0.24	0.23	0.21	0.21	0.21	0.20	0.19	0.19	0.19	0.19	0.18	0.17	0.17	0.17	0.18	0.18	0.18	0.20	
4/03/2565	1.64	14.42	12.71	10.65	8.30	3.59	2.54	1.30	0.44	0.42	0.38	0.33	0.33	0.32	0.30	0.25	0.24	0.22	0.22	0.22	0.21	0.19	0.19	0.19	0.19	0.18	0.17	0.17	0.17	0.17	0.18	0.18	0.19	
5/03/2565	1.48	13.11	11.56	9.68	7.54	3.26	2.30	1.17	0.38	0.37	0.34	0.31	0.31	0.30	0.29	0.25	0.24	0.22	0.22	0.22	0.21	0.19	0.19	0.19	0.19	0.18	0.17	0.17	0.17	0.17	0.18	0.18	0.19	
6/03/2565	1.52	12.27	10.73	8.88	6.75	2.51	1.79	0.94	0.35	0.34	0.32	0.30	0.30	0.30	0.29	0.24	0.23	0.21	0.21	0.21	0.20	0.19	0.19	0.19	0.19	0.18	0.17	0.17	0.17	0.17	0.17	0.18	0.18	
7/03/2565	1.47	12.36	10.75	8.81	6.59	2.15	1.56	0.86	0.37	0.36	0.34	0.31	0.30	0.30	0.29	0.24	0.23	0.21	0.21	0.21	0.20	0.19	0.19	0.19	0.19	0.18	0.17	0.17	0.17	0.17	0.17	0.18	0.18	
8/03/2565	1.44	11.07	9.55	7.71	5.62	1.42	1.06	0.64	0.34	0.33	0.32	0.30	0.30	0.30	0.29	0.25	0.24	0.22	0.22	0.22	0.21	0.19	0.19	0.19	0.19	0.18	0.17	0.17	0.17	0.17	0.17	0.18	0.18	
9/03/2565	1.44	12.67	11.05	9.10	6.88	2.42	1.79	1.05	0.54	0.50	0.44	0.35	0.34	0.33	0.30	0.25	0.24	0.22	0.22	0.22	0.21	0.20	0.20	0.20	0.20	0.19	0.18	0.18	0.18	0.18	0.18	0.18	0.18	0.18
10/03/2565	1.29	12.06	10.69	9.03	7.14	3.36	2.42	1.31	0.54	0.50	0.44	0.35	0.34	0.33	0.30	0.25	0.24	0.22	0.22	0.22	0.21	0.20	0.20	0.20	0.20	0.19	0.18	0.18	0.18	0.18	0.18	0.18	0.18	0.18
11/03/2565	1.11	13.93	12.38	10.52	8.39	4.13	2.94	1.54	0.56	0.52	0.45	0.36	0.35	0.33	0.30	0.25	0.24	0.22	0.22	0.22	0.21	0.20	0.20	0.20	0.20	0.19	0.18	0.18	0.18	0.18	0.18	0.18	0.18	0.18
12/03/2565	1.16	14.45	12.78	10.78	8.49	3.90	2.78	1.45	0.53	0.50	0.43	0.35	0.34	0.33	0.30	0.25	0.24	0.22	0.22	0.22	0.21	0.20	0.20	0.20	0.20	0.19	0.18	0.18	0.18	0.18	0.18	0.18	0.18	0.19

หมายเหตุ: - ค่าความเค็ม 0.25 กรัม/ลิตร เป็นเกณฑ์เฝ้าระวังและควบคุมความเค็มของที่ดินน้ำเค็ม
 - ระยะใกล้สุด ไกลสุด วัดจากปากอ่าวไทย
 - แนวภาคความเค็ม 0.25 กรัม/ลิตร (เส้นสีแดง) อยู่ในช่วงน้ำขึ้น
 ใช้ข้อมูลค่าความเค็มสูงสุดรายวัน (เวลา 00.00-23.00 น.)
 - แนวภาคความเค็ม 0.25 กรัม/ลิตร (เส้นสีเขียว) อยู่ในช่วงน้ำลง
 ใช้ข้อมูลค่าความเค็มต่ำสุดรายวัน (เวลา 00.00-23.00 น.)

ลิ้มความเค็ม 0.25 กรัม/ลิตร
ไกลที่สุด (ช่วงน้ำลง)

ลิ้มความเค็ม 0.25 กรัม/ลิตร
ไกลสุด (ช่วงน้ำขึ้น)

ที่มาข้อมูล: ฝ่ายทรัพยากรน้ำและสิ่งแวดล้อม
 การประปาส่วนกลาง
<http://nwc.mwa.co.th/page/stats/>
 จัดทำโดย: ฝ่ายตะกอนและคุณภาพน้ำ สบอ.



ปริมาณน้ำไหลผ่าน 4 เขื่อนหลักกลุ่มเจ้าพระยา ในช่วงฤดูแล้ง ปี 2564/65



ข้อมูล ณ วันที่ 13 มีนาคม 2565

— ระบายเขื่อนภูมิพล (ลบ.ม./วินาที)
 — ระบายเขื่อนสิริกิติ์ (ลบ.ม./วินาที)
 — ระบายเขื่อนแควน้อยฯ (ลบ.ม./วินาที)
 — ระบายเขื่อนป่าสักชลสิทธิ์ (ลบ.ม./วินาที)
 — เขื่อนเจ้าพระยา (ลบ.ม./วินาที)
 ● ความเค็มสูงสุด(ลำแคว)

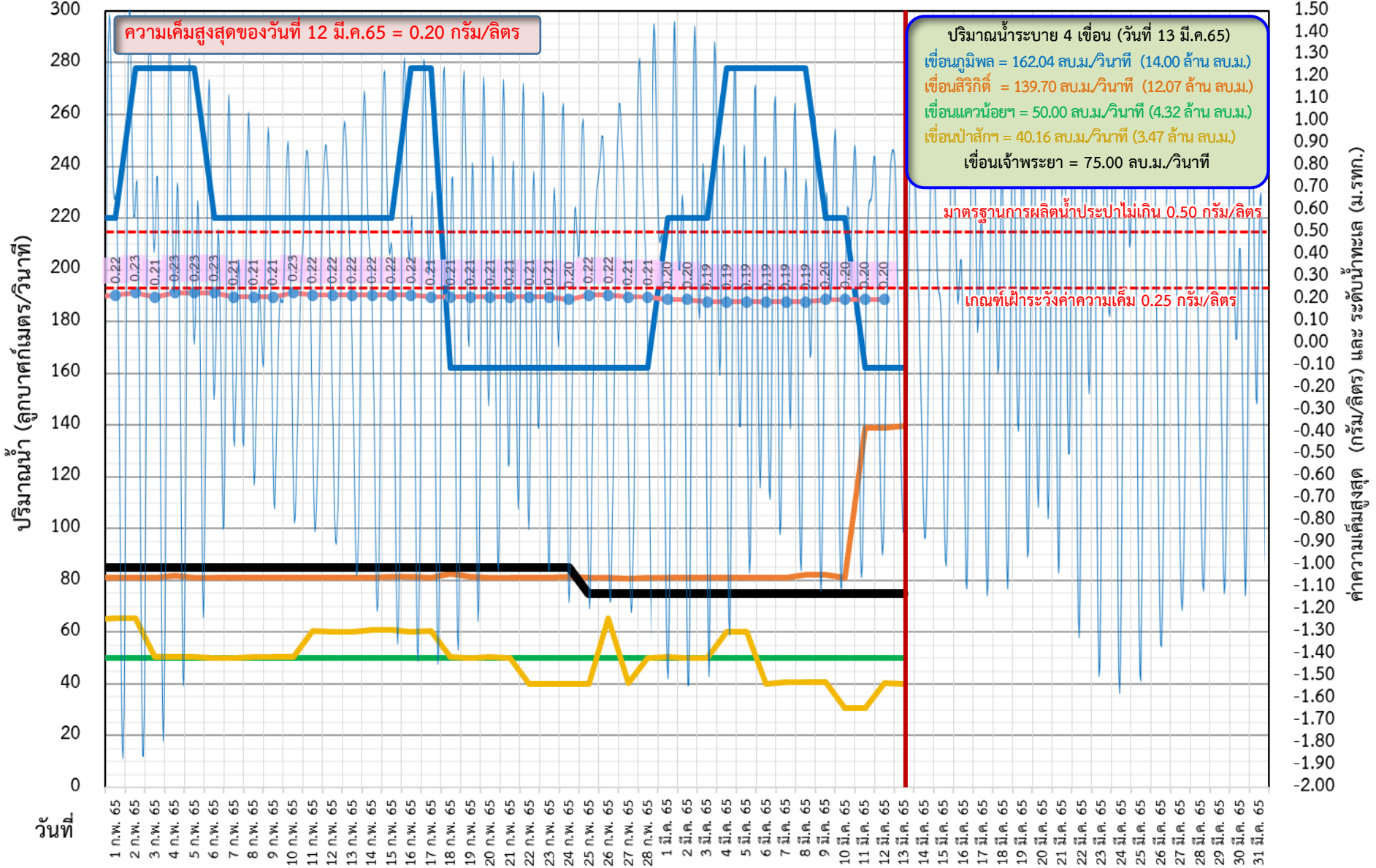



ติดตามค่าความเค็ม และปริมาณน้ำไหลผ่านเขื่อนในช่วงฤดูแล้ง ปี 2564/65



- ▬ ระบายเขื่อนเจ้าพระยา
- ▬ ระบายเขื่อนพระรามหก
- ▬ ระดับน้ำทะเลสันดอนเจ้าพระยา
- ▬ สन.สิงหนาท (ระบายลงเจ้าพระยา)
- - - - - แผนระบายเขื่อนพระรามหก
- - - - - แผนระบายเขื่อนเจ้าพระยา
- ความเค็มสูงสุด(ลำเล)

ข้อมูล ณ วันที่ 13 มีนาคม 2565

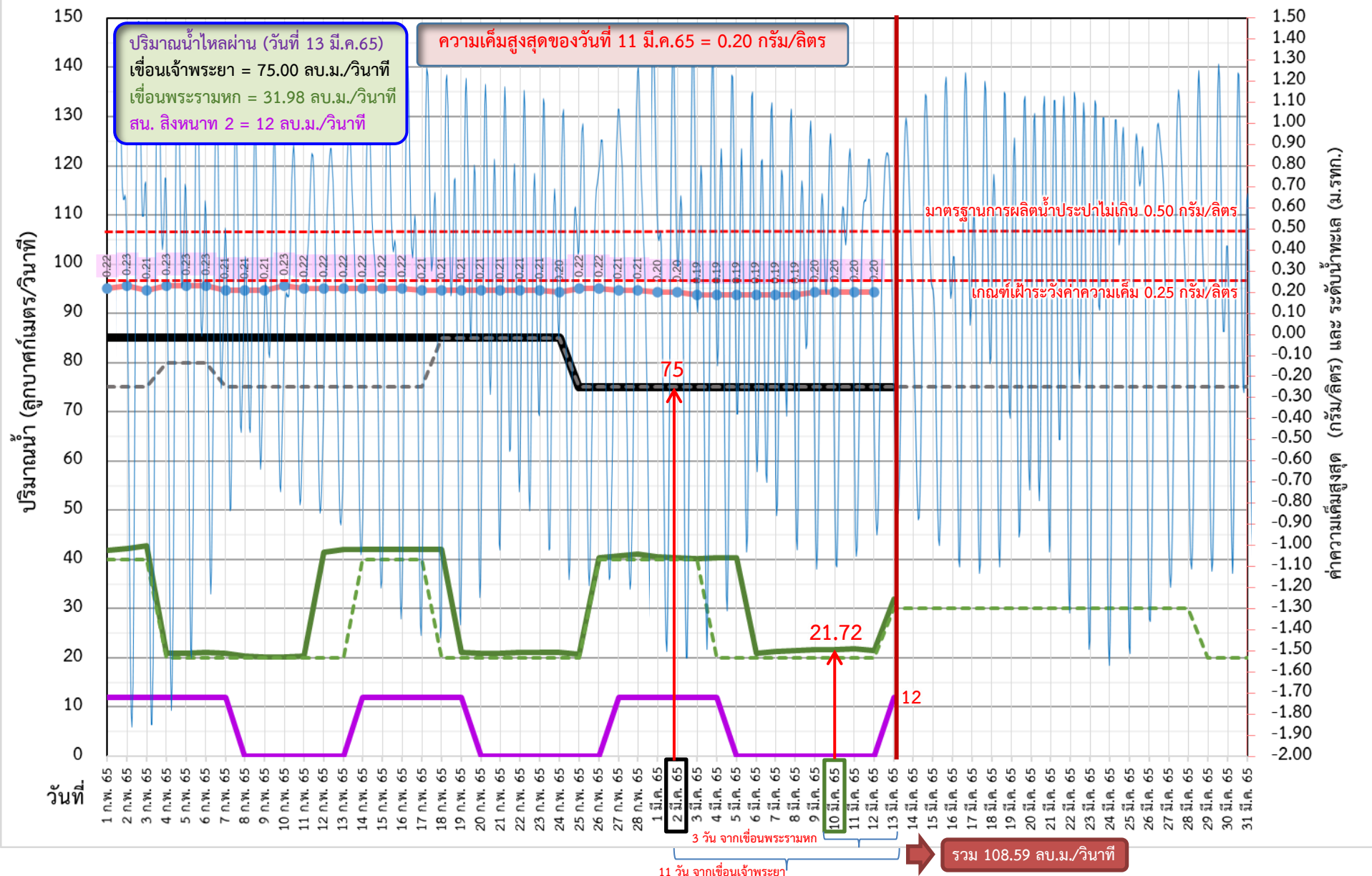



ติดตามค่าความเค็ม และปริมาณน้ำไหลผ่านเขื่อนในช่วงฤดูแล้ง ปี 2564/65



	ระบายเขื่อน เจ้าพระยา	ระบายเขื่อน ป่าสัก	ระบายเขื่อน พระรามหก	รวมระบายเขื่อนเจ้าพระยา(ใช้เวลา11วัน) และพระรามหก(ใช้เวลา3วัน) ที่เดินทาง มาบรรจบกัน	ความเค็มสูงสุด (ลำแล)	จำนวนชั่วโมงที่ความเค็ม เกิน 0.25 กรัมต่อลิตร (ชั่วโมง) ตั้งแต่เวลา 00.00-23.00น.	จำนวนชั่วโมงที่ความเค็ม เกิน 0.50 กรัมต่อลิตร (ชั่วโมง) ตั้งแต่เวลา 00.00-23.00น.	สน.สิงหนาท (ระบายลงเจ้าพระยา)	รวมระบายจากเขื่อนเจ้าพระยา+ เขื่อนพระรามหก+สิงหนาท 2
10 ก.พ. 65	85	50.33	20.24	105.98	0.23	0	0	ปิดระบาย	105.98
11 ก.พ. 65	85	60.58	20.34	105.38	0.22	0	0	ปิดระบาย	105.38
12 ก.พ. 65	85	60.23	41.46	105.21	0.22	0	0	ปิดระบาย	105.21
13 ก.พ. 65	85	60.27	41.98	105.24	0.22	0	0	ปิดระบาย	105.24
14 ก.พ. 65	85	60.95	42.12	105.34	0.22	0	0	12.00	117.34
15 ก.พ. 65	85	60.82	42.02	126.46	0.22	0	0	12.00	138.46
16 ก.พ. 65	85	60.24	42.12	126.98	0.22	0	0	12.00	138.98
17 ก.พ. 65	85	60.46	42.08	127.12	0.21	0	0	12.00	139.12
18 ก.พ. 65	85	50.30	42.12	127.02	0.21	0	0	12.00	139.02
19 ก.พ. 65	85	50.14	21.02	127.12	0.21	0	0	12.00	139.12
20 ก.พ. 65	85	50.35	20.99	127.08	0.21	0	0	ปิดระบาย	127.08
21 ก.พ. 65	85	50.10	20.96	127.12	0.21	0	0	ปิดระบาย	127.12
22 ก.พ. 65	85	40.13	21.12	106.02	0.21	0	0	ปิดระบาย	106.02
23 ก.พ. 65	85	40.11	21.06	105.99	0.21	0	0	ปิดระบาย	105.99
24 ก.พ. 65	85	40.12	21.06	105.96	0.20	0	0	ปิดระบาย	105.96
25 ก.พ. 65	75	40.13	20.66	106.12	0.22	0	0	ปิดระบาย	106.12
26 ก.พ. 65	75	65.20	40.31	106.06	0.22	0	0	ปิดระบาย	106.06
27 ก.พ. 65	75	40.38	40.75	106.06	0.21	0	0	12.00	118.06
28 ก.พ. 65	75	50.02	41.09	105.66	0.21	0	0	12.00	117.66
1 มี.ค. 65	75	50.28	40.48	125.31	0.20	0	0	12.00	137.31
2 มี.ค. 65	75	50.14	40.34	125.75	0.20	0	0	12.00	137.75
3 มี.ค. 65	75	50.07	40.17	126.09	0.19	0	0	12.00	138.09
4 มี.ค. 65	75	60.33	40.31	125.48	0.19	0	0	12.00	137.48
5 มี.ค. 65	75	60.08	40.31	125.34	0.19	0	0	ปิดระบาย	125.34
6 มี.ค. 65	75	40.08	20.96	125.17	0.19	0	0	ปิดระบาย	125.17
7 มี.ค. 65	75	40.73	21.24	125.31	0.19	0	0	ปิดระบาย	125.31
8 มี.ค. 65	75	40.70	21.45	115.31	0.19	0	0	ปิดระบาย	115.31
9 มี.ค. 65	75	40.68	21.59	95.96	0.20	0	0	ปิดระบาย	95.96
10 มี.ค. 65	75	30.72	21.72	96.24	0.20	0	0	ปิดระบาย	96.24
11 มี.ค. 65	75	30.69	21.78	96.45	0.20	0	0	ปิดระบาย	96.45
12 มี.ค. 65	75	40.38	21.51	96.59	0.20	0	0	ปิดระบาย	96.59
13 มี.ค. 65	75	40.20	31.98	96.72				12.00	108.72

11 วัน

3 วัน



ปริมาณน้ำไหลผ่านเขื่อน และค่าความเค็มสูงสุดรายวัน ปี 2565 (เทียบปี 2564)



ข้อมูล ณ วันที่ 13 มีนาคม 2565

- ระบายเขื่อนเจ้าพระยา ปี 2564
- ระบายเขื่อนพระรามหก ปี 2564
- ระบายเขื่อนเจ้าพระยา ปี 2565
- ระบายเขื่อนพระรามหก ปี 2565
- ความเค็มสูงสุด(สำแล) ปี 2564
- ความเค็มสูงสุด(สำแล) ปี 2565

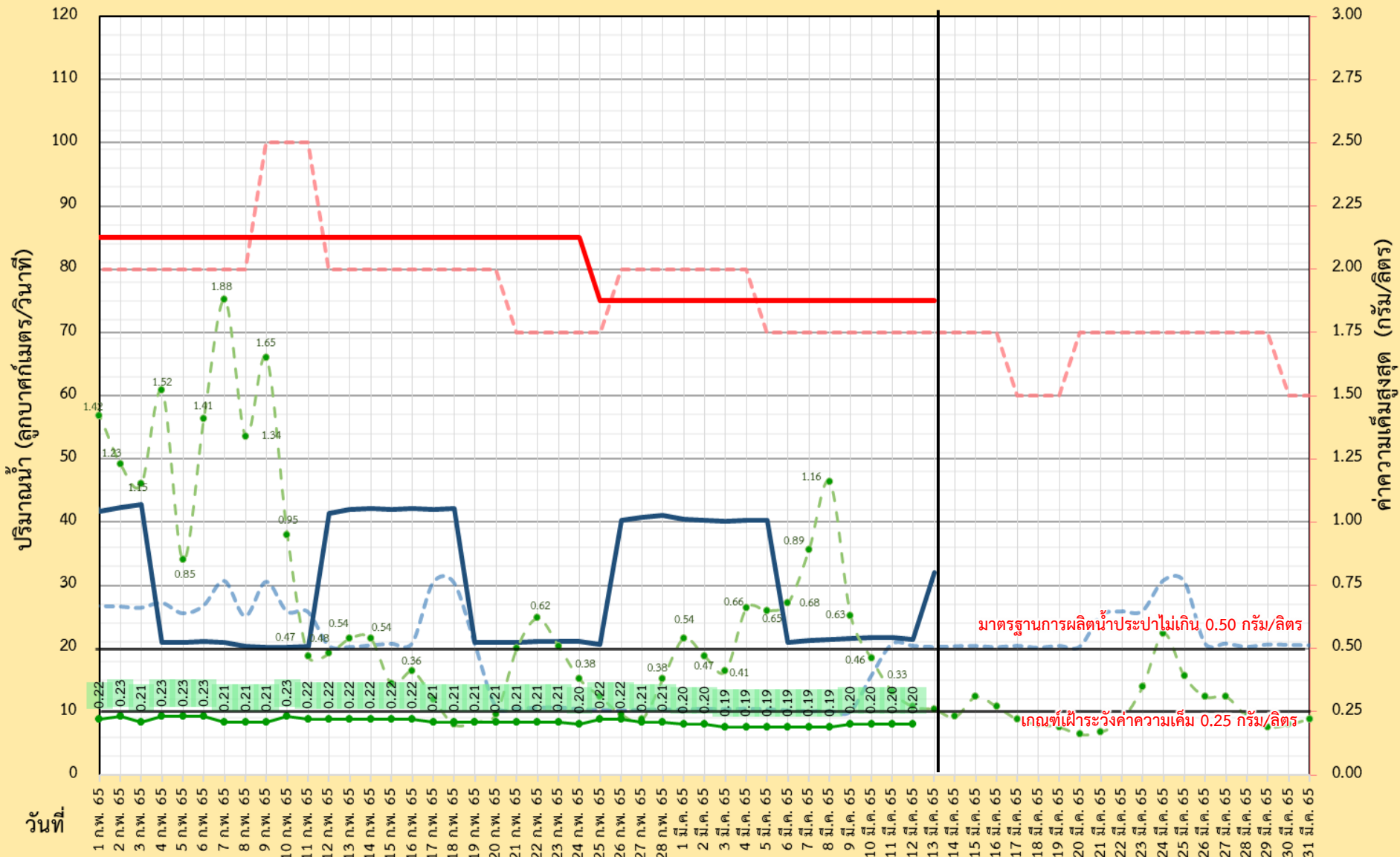



ผลการติดตามการบริหารจัดการน้ำเพื่อรักษาระบบนิเวศ (ความเค็ม) ในลุ่มน้ำแม่กลอง ท่าจีน และเจ้าพระยา

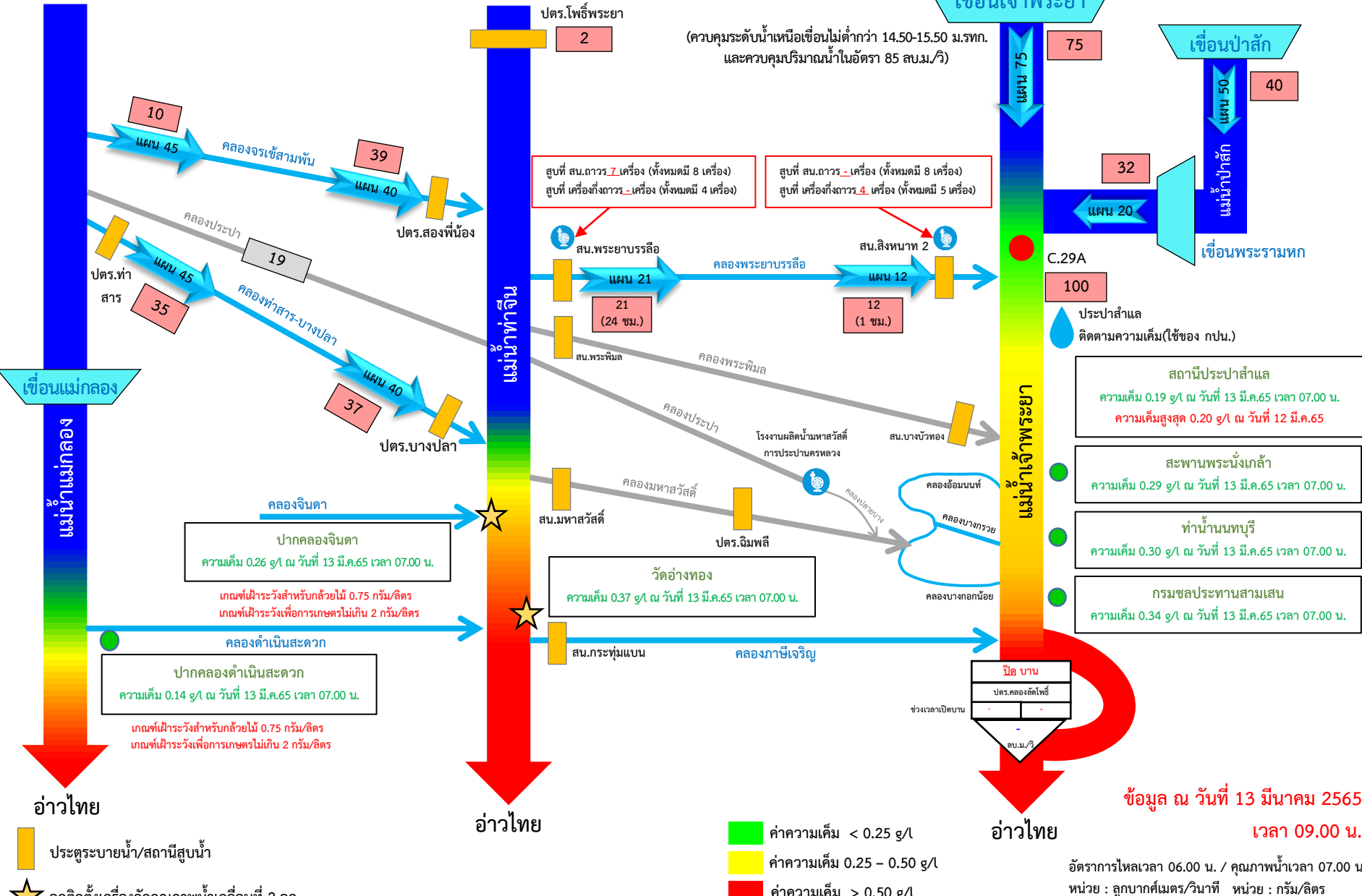

ข้อมูล ณ วันที่ 13 มีนาคม 2565 เวลา 09.00 น.

อัตราการไหลเวลา 06.00 น. / คุณภาพน้ำเวลา 07.00 น.
หน่วย : ลูกบาศก์เมตร/วินาที หน่วย : กรัม/ลิตร

จุดติดตั้งเครื่องวัดคุณภาพน้ำเคลื่อนที่ 2 จุด

กราฟแสดงค่าความเค็มสูงสุดรายวันที่สถานีสูบน้ำสำแล ปีพ.ศ. 2550 - 2565

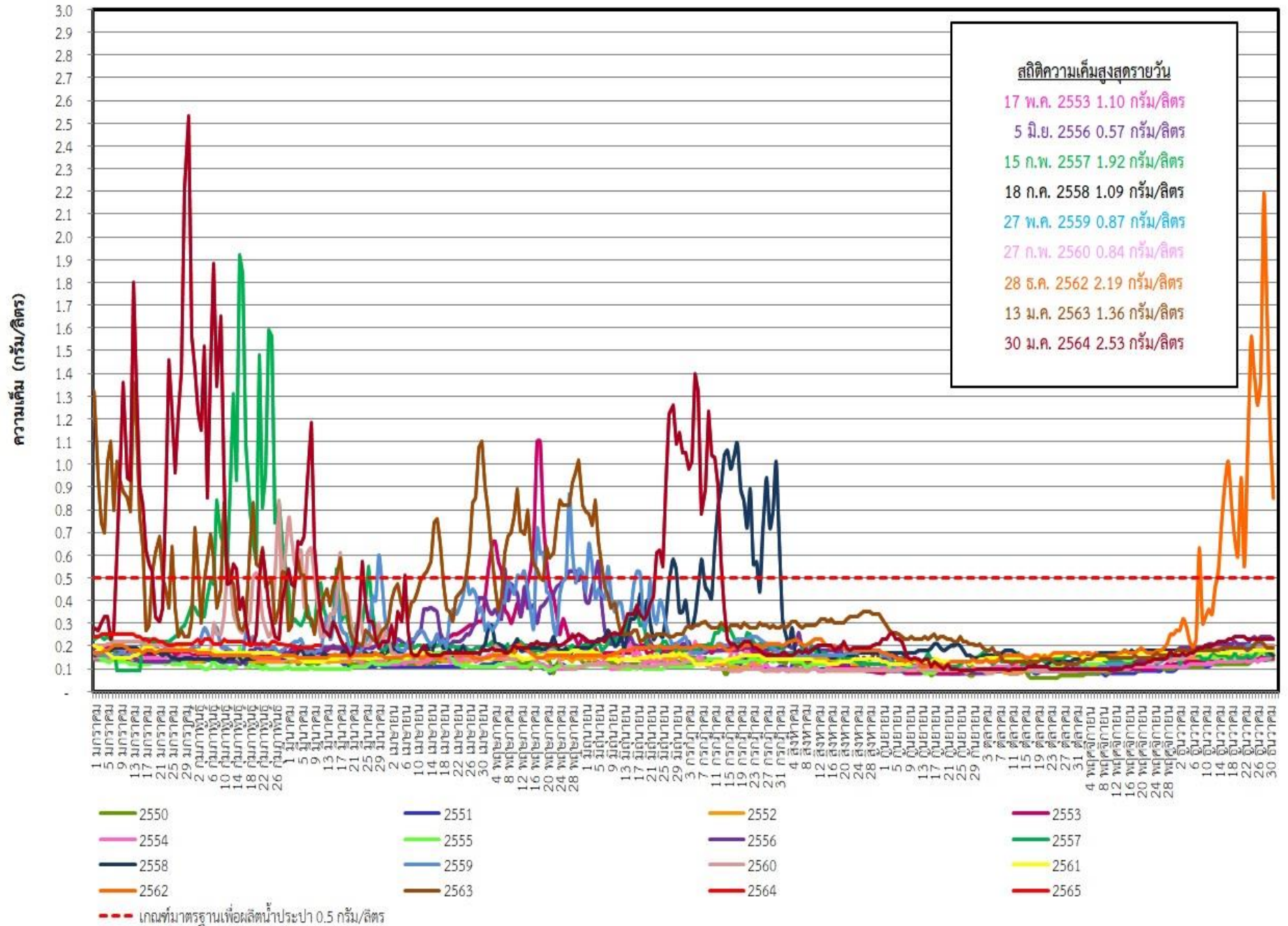



ระดับน้ำพยากรณ์รายชั่วโมงที่สันดอนเจ้าพระยา (สมุทรปราการ) วันที่ 15 มกราคม - 30 เมษายน 2565

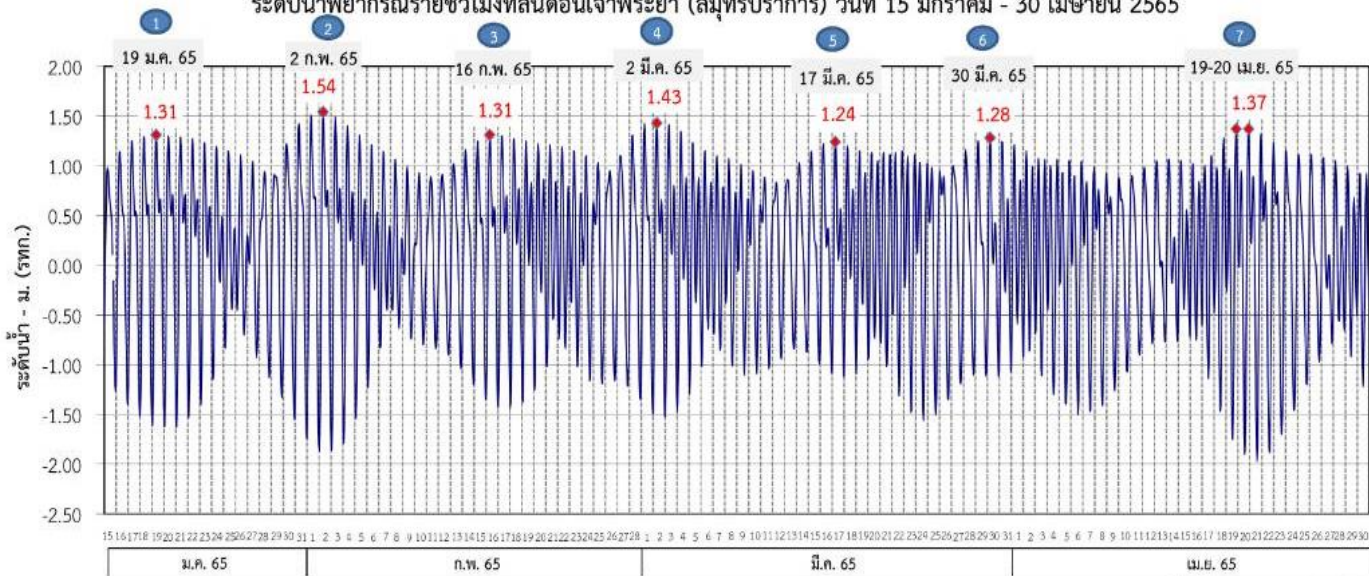

ที่มาข้อมูล : กรมอุทกศาสตร์ กองทัพเรือ

ผลการระบายน้ำ 1-30 มกราคม 2565 (หน่วย: ลบ.ม./วินาที) แผนการระบายน้ำ มกราคม - เมษายน 2565 (หน่วย: ลบ.ม./วินาที)

		85		75	80	75	85	75	75	75	75	75	80	75
เขื่อนเจ้าพระยา	20	60	50	60	65	50	60	40	50	40	50	40	50	40
เขื่อนป่าสักชลสิทธิ์	20	40	20	30	40	20	30	20	35	25	30	25	30	20
เขื่อนพระรามหก	20	40	20	30	40	20	30	20	35	25	30	25	30	20

	(ช่วง 5)	วันที่	ปริมาณน้ำ (ลบ.ม./วิ)	(ช่วง 6)	วันที่	ปริมาณน้ำ (ลบ.ม./วิ)	ปริมาณน้ำรวม (ล้านลบ.ม.)		
							ช่วง 5	ช่วง 6	รวม
เขื่อนเจ้าพระยา	1-17	มี.ค. 65	75	18	มี.ค.-6 เม.ย. 65	75	110	130	240
เขื่อนป่าสักชลสิทธิ์	1-8, 12-15	มี.ค. 65	40	16-21, 25-28	มี.ค. 65	40	54	48	102
	9-11	มี.ค. 65	50	22-24	มี.ค. 65	50			
เขื่อนพระรามหก	1-12	มี.ค. 65	25	16-25	มี.ค. 65	25	34	29	63
	13-15	มี.ค. 65	30	26-28	มี.ค. 65	30			

	(ช่วง 7)	วันที่	ปริมาณน้ำ (ลบ.ม./วิ)	ปริมาณน้ำรวม (ล้านลบ.ม.)	
				ช่วง 7	รวม
เขื่อนเจ้าพระยา	29-31	มี.ค., 1-30	เม.ย. 65	75	235
	7-9	เม.ย. 66	80		
เขื่อนป่าสักชลสิทธิ์	29-31	มี.ค., 1-10, 14-30	เม.ย. 65	40	121
	11-13	เม.ย. 65	50		
เขื่อนพระรามหก	29-31	มี.ค., 1-14, 18-30	เม.ย. 65	20	61
	15-17	เม.ย. 65	35		

หมายเหตุ : การเดินทางของน้ำ (ช่วงฤดูแล้ง)
 เขื่อนป่าสักชลสิทธิ์ → พระราม 6 ระยะทาง 102 กม. ประมาณ 3 วัน
 เขื่อนพระรามหก → ลำแ่ล ระยะทาง 87 กม. ประมาณ 3 วัน
 เขื่อนเจ้าพระยา → ลำแ่ล ระยะทาง 183 กม. ประมาณ 11 วัน

ข้อมูล ณ วันที่ 30 มี.ค. 2565

การติดตามและควบคุมค่าความเค็ม ในลุ่มน้ำนครนายก ปรำจันบุรี บางปะกง

ข้อมูล ณ วันที่ 12 มี.ค. 65

อ่างฯขุนด่านปราการชล
(จุเก็บกัก 224 ล้าน ลบ.ม.)
ปริมาณน้ำ 118.28 ล้าน ลบ.ม.(52.8%)

อ่างฯนฤปดินทรจินดา
(จุเก็บกัก 295 ล้าน ลบ.ม.)
ปริมาณน้ำ 131.95 ล้าน ลบ.ม.(44.7%)

อ่างฯพระปรอง
(จุเก็บกัก 97 ล้าน ลบ.ม.)
ปริมาณน้ำ 81.88 ล้าน ลบ.ม.(84.4%)

อ่างฯคลองระบม
(จุเก็บกัก 56 ล้าน ลบ.ม.)
ปริมาณน้ำ 17.33 ล้าน ลบ.ม.(31.2%)

อ่างฯคลองศิโยต
(จุเก็บกัก 420 ล้าน ลบ.ม.)
ปริมาณน้ำ 108.55 ล้าน ลบ.ม.(25.9%)

อ่างฯคลองพระสะทึง
(จุเก็บกัก 65 ล้าน ลบ.ม.)
ปริมาณน้ำ 37.12 ล้าน ลบ.ม.(57.1%)

อ่างฯคลองหลวงรัชชโลทร
(จุเก็บกัก 98 ล้าน ลบ.ม.)
ปริมาณน้ำ 54.53 ล้าน ลบ.ม.(55.6%)

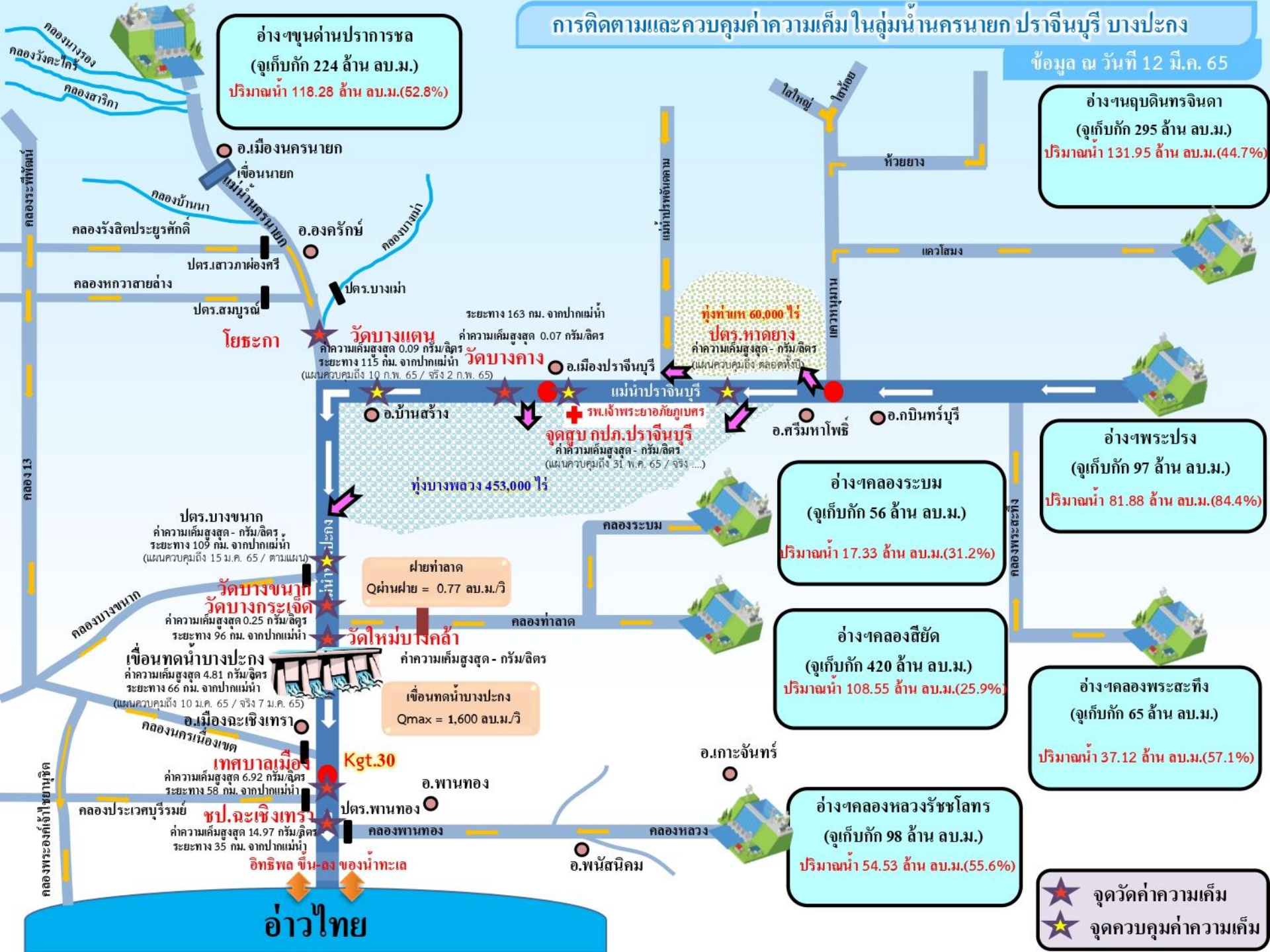

★ จุดวัดค่าความเค็ม
★ จุดควบคุมค่าความเค็ม



7. มาตรการบริหารจัดการน้ำฤดูแล้ง 2564/65 และการให้ความช่วยเหลือ



8 มาตรการ

รองรับสถานการณ์ขาดแคลนน้ำ ฤดูแล้ง ปี 2564/65

SUPPLY

DEMAND

MANAGEMENT



1

เร่งเก็บกักน้ำ

เก็บกักน้ำในช่วงฤดูฝน
เพื่อเป็นน้ำต้นทุนในช่วงฤดูแล้ง



2

วางแผน เพาะปลูกพืชฤดูแล้ง

ส่งเสริมสนับสนุนการเพาะปลูก
ในพื้นที่ที่ได้รับผลกระทบ
จากอุทกภัยเป็นอันดับแรก



6

เฝ้าระวัง คุณภาพน้ำ

ในแม่น้ำสายหลัก สายรอง
และเตรียมแผนกรณีเกิดปัญหา



5

เตรียม น้ำสำรอง สำหรับพื้นที่ลุ่มต่ำ

เพื่อสนับสนุนน้ำเตรียมแปลง



3

กำหนด การจัดสรรน้ำฤดูแล้ง

ติดตาม กำกับให้เป็นไปตามแผน
เพื่อไม่ให้เกิดผลกระทบการขาดแคลนน้ำ
อุปโภคบริโภคพร้อมจัดทำทะเบียนผู้ใช้น้ำ



4



8

ติดตามประเมินผล

เพื่อให้ผลการดำเนินงาน
เป็นไปตามแผน



7

สร้างการรับรู้ สถานการณ์น้ำ และแผนบริหารจัดการน้ำ

ให้ทุกภาคส่วนเกิดความร่วมมือ
ในการใช้น้ำอย่างประหยัดและเป็นไปตามแผนที่กำหนดไว้



ในฤดูแล้งจัดสรรน้ำให้สอดคล้องกับปริมาณน้ำต้นทุน
ตามลำดับความสำคัญของกิจกรรมการใช้น้ำ ดังนี้



1. จัดสรรน้ำเพื่อการอุปโภคบริโภคในช่วงฤดูแล้ง



2. จัดสรรน้ำเพื่อการรักษาระบบนิเวศในช่วงฤดูแล้ง



3. สำรองน้ำไว้สำหรับการใช้น้ำในช่วงต้นฤดูฝน

เพื่ออุปโภค-บริโภคและรักษาระบบนิเวศเดือนพฤษภาคม-กรกฎาคม



4. จัดสรรน้ำเพื่อการเกษตรกรรม

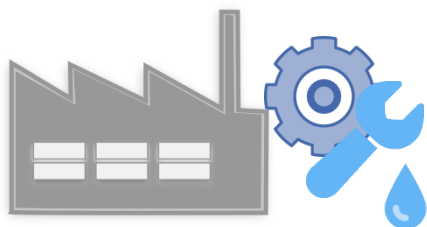

5. จัดสรรน้ำเพื่อการอุตสาหกรรม



แผนการจัดสรรน้ำในฤดูแล้งปี 2564/65 (ทั้งประเทศ)



ข้อมูล ณ วันที่ 30 พฤศจิกายน 2564

ปริมาณน้ำต้นทุนฤดูแล้งปี
2564/65
รวม 37,857 ล้านลูกบาศก์เมตร

อ่างใหญ่ จำนวน 30,457 ล้าน ลบ.ม.
อ่างกลาง จำนวน 4,217 ล้าน ลบ.ม.
แหล่งน้ำอื่นๆ จำนวน 3,183 ล้าน ลบ.ม.

แผนจัดสรรน้ำฤดูแล้งปี 2564/65 (พ.ย. 64 - เม.ย.65)

รวม 22,280 ล้านลูกบาศก์เมตร

(คิดเป็นร้อยละ 59 ของปริมาณน้ำต้นทุน)

สำรองน้ำต้นฤดูฝนปี 2565 (พ.ค.-ก.ค. 65)

รวม 15,577 ล้านลูกบาศก์เมตร

(คิดเป็นร้อยละ 41 ของปริมาณน้ำต้นทุน)

อุปโภค-บริโภค

2,535 ล้าน ลบ.ม.

(คิดเป็นร้อยละ 11)



รักษาระบบนิเวศ
และอื่นๆ

7,442 ล้าน ลบ.ม.

(คิดเป็นร้อยละ 34)



อุตสาหกรรม

518 ล้าน ลบ.ม.

(คิดเป็นร้อยละ 2)



เกษตรฤดูแล้ง

ปี 2564/65

11,785 ล้าน ลบ.ม.

(คิดเป็นร้อยละ 53)



อุปโภค-บริโภค
รักษาระบบนิเวศ
และอื่นๆ

4,437 ล้าน ลบ.ม.

(คิดเป็นร้อยละ 28)



ฝนทิ้งช่วง

11,140 ล้าน ลบ.ม.

(คิดเป็นร้อยละ 72)



ฝ่ายจัดสรรน้ำที่ 1 ส่วนบริหารจัดการน้ำ



(ร่าง) แผนการบริหารจัดการน้ำในฤดูแล้งปี 2564/65 **ลุ่มน้ำเจ้าพระยา**

ในช่วงวันที่ 1 พฤศจิกายน 2564 ถึง 30 เมษายน 2565



ข้อมูล ณ วันที่ 1 พฤศจิกายน 2564

ปริมาณน้ำใช้การได้ 1 พฤศจิกายน 2564

เขื่อนภูมิพล	4,229 ล้าน ลบ.ม.
เขื่อนสิริกิติ์	1,617 ล้าน ลบ.ม.
เขื่อนแควน้อยฯ	901 ล้าน ลบ.ม.
เขื่อนป่าสักฯ	998 ล้าน ลบ.ม.

แผนรักษาระบบนิเวศแม่น้ำ
ท่าจีน-แม่น้ำเจ้าพระยา
รวม **1,000** ล้านลูกบาศก์เมตร

แผนจัดสรรน้ำฤดูแล้งปี 2564/65
รวม **7,744** ล้านลูกบาศก์เมตร

แผนจัดสรรน้ำฤดูแล้งปี 2564/65 (พ.ย. 64 - เม.ย.65)
รวม **5,700** ล้านลูกบาศก์เมตร
(คิดเป็นร้อยละ 61 ของปริมาณน้ำต้นทุน)

สำรองน้ำต้นฤดูฝนปี 2565 (พ.ค.-ก.ค. 65)
รวม **3,044** ล้านลูกบาศก์เมตร
(คิดเป็นร้อยละ 39 ของปริมาณน้ำต้นทุน)

อุปโภค-บริโภค
1,150 ล้าน ลบ.ม.
(คิดเป็นร้อยละ 20)

รักษาระบบนิเวศ
และอื่นๆ
2,000 ล้าน ลบ.ม.
(คิดเป็นร้อยละ 35)

พืชฤดูแล้ง
445 ล้าน ลบ.ม.
(คิดเป็นร้อยละ 8)

อุตสาหกรรม
135 ล้าน ลบ.ม.
(คิดเป็นร้อยละ 2)

อุปโภค-บริโภค
รักษาระบบนิเวศ
และอื่นๆ
1,656 ล้าน ลบ.ม.
(คิดเป็นร้อยละ 54)

ฝนทิ้งช่วงและปรับ
ปฏิทินเพาะปลูก
1,388 ล้าน ลบ.ม.
(คิดเป็นร้อยละ 46)

พื้นที่คาดการณ์ปลูกข้าวนาปรัง
1,970 ล้าน ลบ.ม.
(คิดเป็นร้อยละ 35)

ฝ่ายจัดสรรน้ำที่ 1 ส่วนบริหารจัดการน้ำ



แผนการจัดสรรน้ำในฤดูแล้งปี 2564/65 **ลุ่มน้ำแม่กลอง**



ข้อมูล ณ วันที่ 1 พฤศจิกายน 2564

แผนจัดสรรน้ำฤดูแล้งปี 2564/65

รวม **10,313** ล้านลูกบาศก์เมตร

แผนจัดสรรน้ำฤดูแล้งปี 2564/65 (ม.ค. - มิ.ย. 65)

รวม **5,500** ล้านลูกบาศก์เมตร

(คิดเป็นร้อยละ 53 ของปริมาณน้ำต้นทุน)

แผนจัดสรรน้ำฤดูฝนปี 2565 (ก.ค. - ส.ค. 65)

รวม **4,813** ล้านลูกบาศก์เมตร

(คิดเป็นร้อยละ 47 ของปริมาณน้ำต้นทุน)

อุปโภค-บริโภค

460 ล้าน ลบ.ม.

(คิดเป็นร้อยละ 8)



รักษาระบบนิเวศและ
อื่นๆ

1,860 ล้าน ลบ.ม.

(คิดเป็นร้อยละ 34)



เกษตรฤดูแล้งปี 2564/65

3,180 ล้าน ลบ.ม.

(คิดเป็นร้อยละ 58)



อุปโภค-บริโภค รักษา
ระบบนิเวศและอื่นๆ

1,500 ล้าน ลบ.ม.

(คิดเป็นร้อยละ 31)



ฝนทิ้งช่วง

3,313 ล้าน ลบ.ม.

(คิดเป็นร้อยละ 69)





สรุปน้ำต้นทุนเพื่อการเกษตรและแผนการเพาะปลูกพืชฤดูแล้งในเขตชลประทาน ปี 2564/65

ข้อมูล ณ วันที่ 30 พฤศจิกายน 2564

ภาค/ลุ่มน้ำ	ปริมาณน้ำใช้การ 1 พ.ย.64 (ล้านลูกบาศก์เมตร)				แผนการจัดสรรน้ำช่วงฤดูแล้ง ปี 2564/65 (ล้านลูกบาศก์เมตร)				สำรอง ต้นฤดูฝน	วันเริ่มต้น ฤดูแล้ง
	อ่างใหญ่	อ่างกลาง	แหล่งน้ำ อื่นๆ	รวม	เกษตร	อุปโภค บริโภค	ระบบนิเวศ และอื่นๆ	รวม		
เหนือ	458	732	565	1,755	840	117	194	1,151	604	1 พ.ย. 64
ตะวันออกเฉียงเหนือ	5,945	1,730	960	8,635	2,788	336	1,422	4,546	4,089	1 พ.ย. 64
กลาง	410	348	12	770	435	31	43	509	261	1 พ.ย. 64
ตะวันออก	1,284	929	745	2,958	1,075	148	869	2,092	866	1 พ.ย. 64
ตะวันตก	0	139	6	145	18	7	24	49	96	1 ม.ค. 64
ใต้	4,303	339	895	5,536	1,384	286	2,063	3,733	1,803	1 มี.ค. 65
รวม (ลุ่มน้ำอื่น)	12,400	4,217	3,183	19,800	6,540	925	4,615	12,080	7,720	
ลุ่มน้ำเจ้าพระยา	7,744		1,000	8,744	2,415	1,150	2,135	5,700	3,044	1 พ.ย. 64
4 เขื่อนหลัก	7,744			7,744	2,415	1,150	1,135	4,700	3,044	1 พ.ย. 64
รักษาระบบนิเวศแม่น้ำท่าจีน			1,000				1,000	1,000		1 พ.ย. 64
ลุ่มน้ำแม่กลอง	10,313		(1,000)	9,313	2,830	460	1,210	4,500	4,813	1 ม.ค. 65
2 เขื่อนหลัก	10,313			10,313	3,180	460	1,860	5,500	4,813	
รวมทั้งประเทศ	30,457	4,217	3,183	37,857	11,785	2,535	7,960	22,280	15,577	



แผนผังสภาพการจัดสรรน้ำของกลุ่มน้ำเจ้าพระยา ในช่วงฤดูแล้ง ปี 2564/65

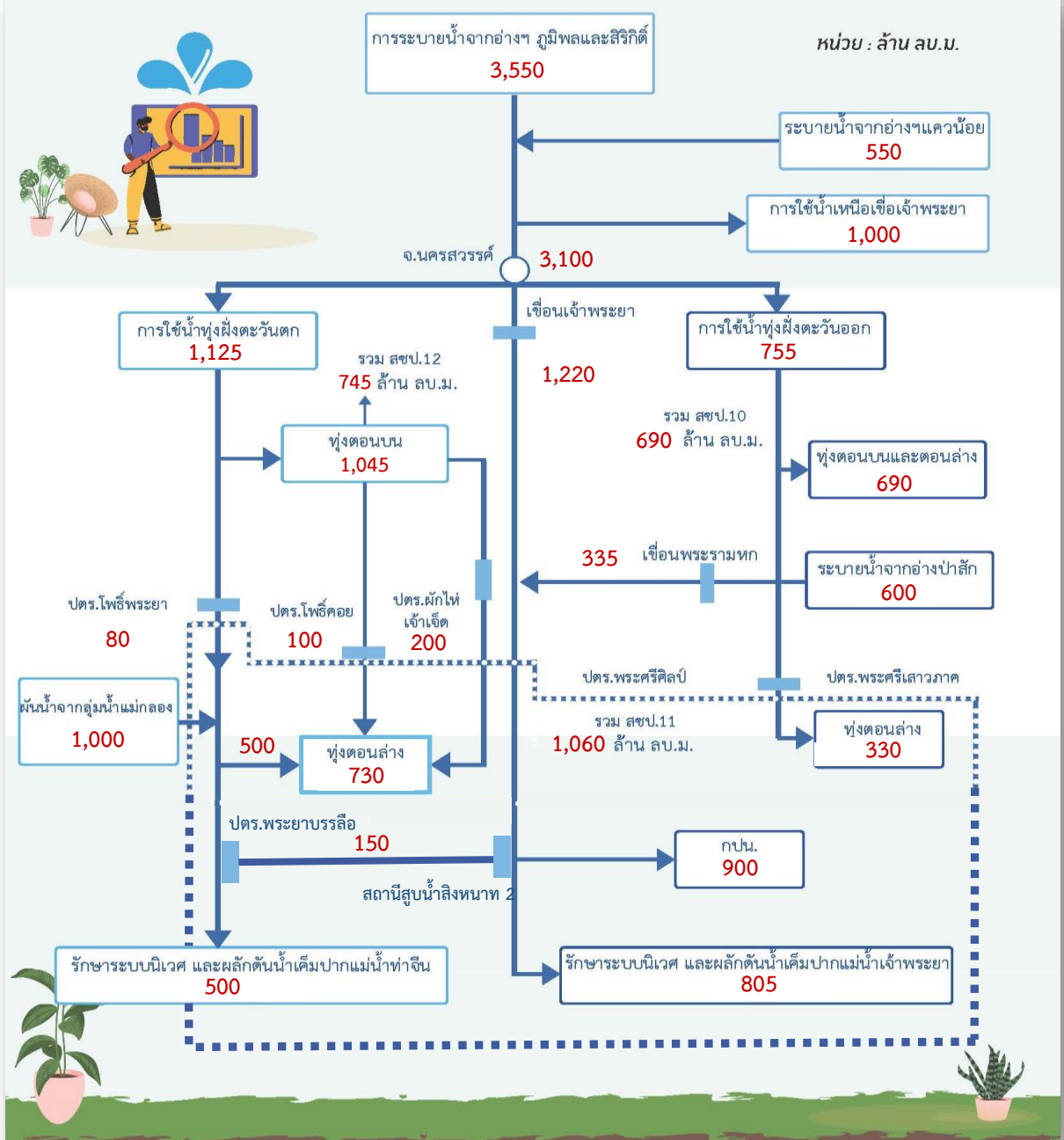



โครงการบางระกำโมเดล

บูรณาการการบริหารจัดการพื้นที่ลุ่มต่ำ รองรับน้ำหลาก ปี 2565

การปรับเปลี่ยน การเพาะปลูกข้าว

1 - 30 พ.ย. 65

เริ่มระบายน้ำออกจากพื้นที่ลุ่มต่ำ เหลือไว้ 30 ซม.
เพื่อเริ่มเตรียมแปลงเพาะปลูกข้าวนาปรัง ปี 2565/66

15 ส.ค. - ๓.ค. 65

เตรียมรองรับน้ำหลาก
400 ล้าน ลบ.ม.
(265,000 ไร่)

1 - 15 ส.ค. 65

เก็บเกี่ยว



31 ก.ค. 65
สิ้นสุดการส่งน้ำ

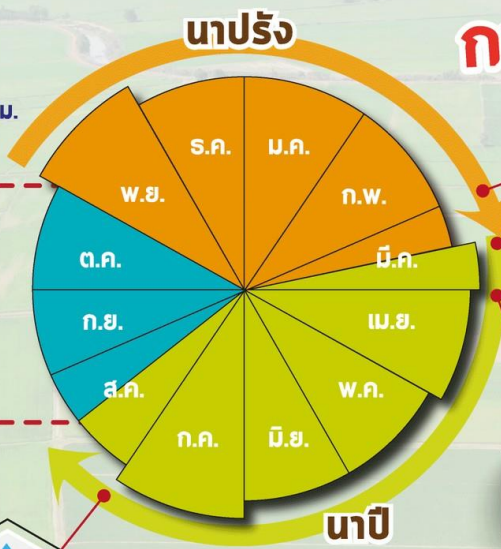

ต้นเดือน มี.ค. 65
เริ่มประชาสัมพันธ์โครงการฯ



15 มี.ค. 65
เริ่มส่งน้ำ
เข้าระบบชลประทาน

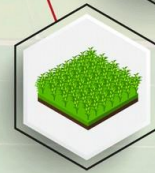

1 เม.ย. 65
เริ่มเพาะปลูกข้าว



แผนปี 2565

ปริมาณน้ำต้นทุน
5,080 ล้าน ลบ.ม.
(ณ วันที่ 11 มี.ค.65)

พื้นที่เป้าหมาย

พื้นที่ทุ่งบางระกำ 0.265 ล้านไร่
ใช้น้ำเพื่อการเพาะปลูก 310 ล้าน ลบ.ม.

พืชนอก

- อ.พรหมพิราม 106,914 ไร่
- อ.เมืองพิษณุโลก 17,100 ไร่
- อ.บางระกำ 55,900 ไร่
- อ.วัดโบสถ์ 1,243 ไร่

สุโขทัย

- อ.กงไกรลาศ 83,843 ไร่



Timeline แผน/ผลการจัดสรรน้ำในช่วงฤดูแล้ง ปี 2564/65

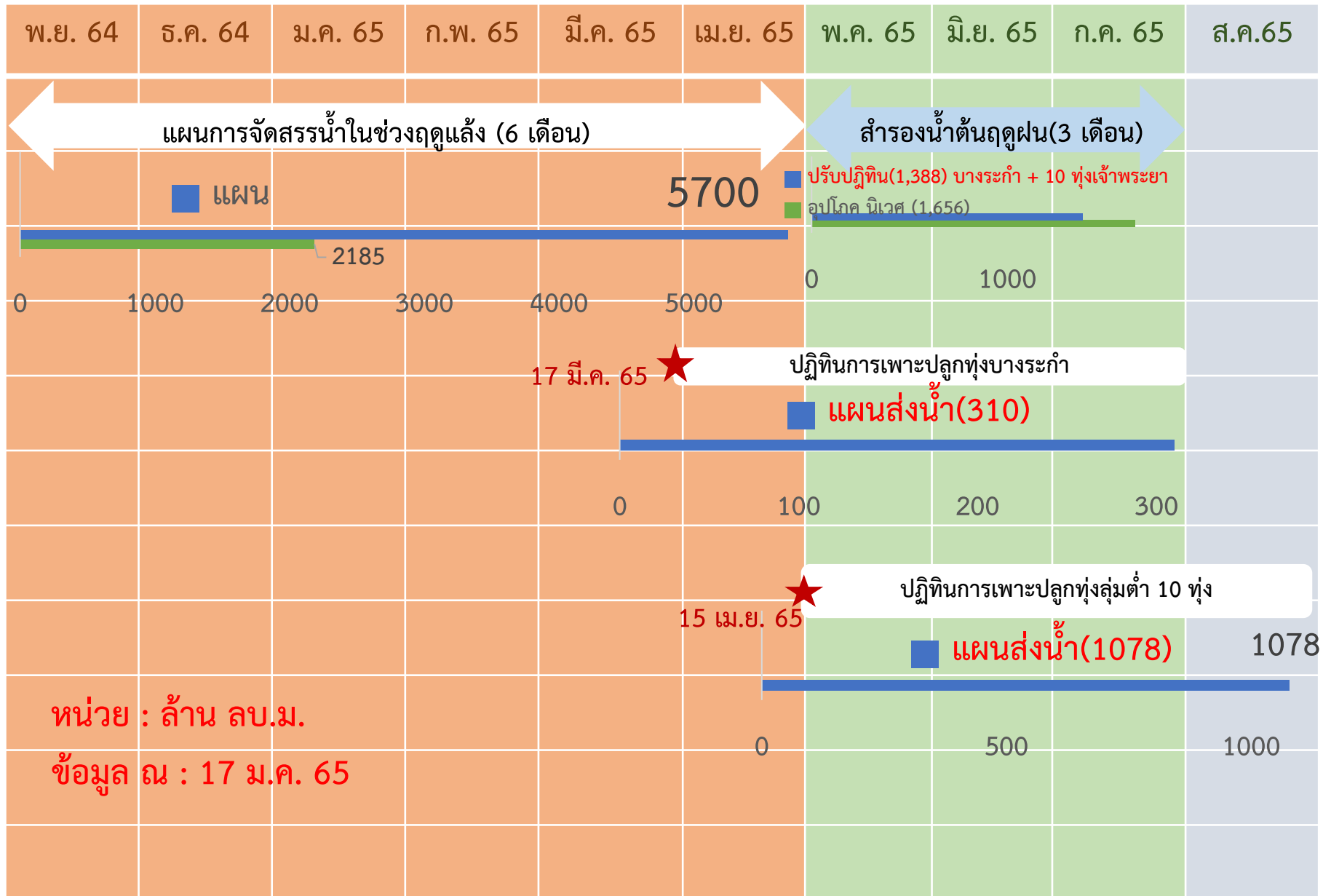



การบริหารจัดการน้ำในพื้นที่ลุ่มต่ำรองรับน้ำหลากลุ่มน้ำเจ้าพระยา

ในช่วงฤดูแล้งปี 2564/65 และในช่วงฤดูฝนปี 2565

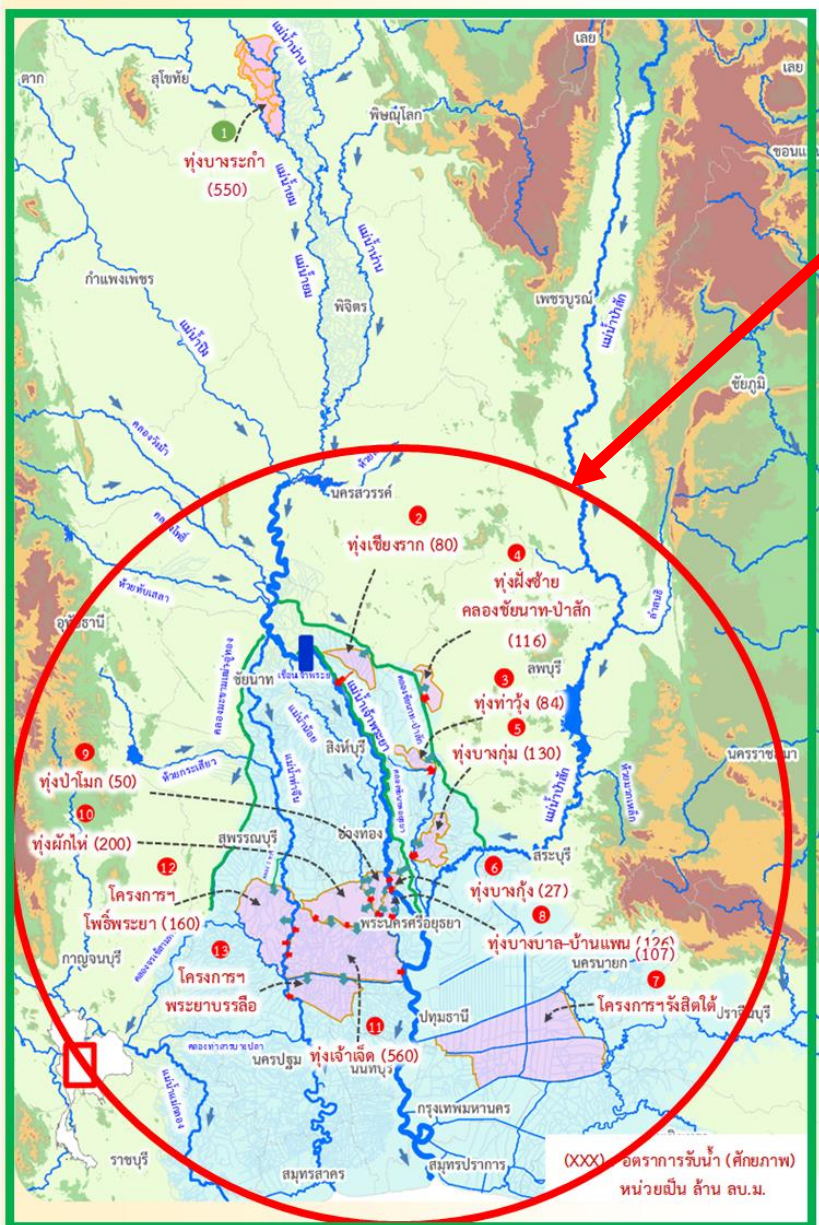

ฤดูแล้งปี 2564/65

- สนับสนุนน้ำสำหรับเพาะปลูกข้าวนาปรังในพื้นที่ลุ่มต่ำลุ่มน้ำเจ้าพระยาตอนล่าง ที่ใช้เป็นพื้นที่ใช้รองรับน้ำหลากในฤดูฝนปี 2564 จำนวน 10 ทุ่ง และทุ่งรับน้ำผ่าน 2 ทุ่ง (ทุ่งพระยาบันลือ และทุ่งรังสิตใต้)
- รวมพื้นที่ 1.2 ล้านไร่

ฤดูฝนปี 2565

- ปรับเปลี่ยนการเพาะปลูกในพื้นที่ลุ่มต่ำ 11 ทุ่ง เพื่อให้เกษตรกรเพาะปลูกได้ก่อน และเก็บเกี่ยวผลผลิตได้ทันก่อนน้ำหลาก ดังนี้
- ทุ่งบางระกำ เริ่มส่งน้ำ 113 มี.ค.65 เก็บเกี่ยวได้ภายใน ก.ค.65
 - ทุ่งเจ้าพระยาตอนล่าง 10 ทุ่ง เริ่มส่งน้ำ 15 เม.ย.65 เก็บเกี่ยวได้ภายใน 15 ก.ย.65
 - รวมพื้นที่ 1.2 ล้านไร่



การประเมินพื้นที่เฝ้าระวังเสี่ยงภาวะน้ำแล้ง ฤดูแล้ง ปี 2564/65

รายละเอียด
พื้นที่เสี่ยง



พื้นที่อุปโภคบริโภค ในเขต กปภ.



ทั่วประเทศ
33 สาขา
24 จังหวัด
41 สาขา
28 จังหวัด
(ปี 2563/64)

ที่มาข้อมูลคาดการณ์ การประปาส่วนภูมิภาค (กปภ.) (20 ต.ค. 64)

นอกเขต กปภ. (ประปาท้องถิ่น)

สำรวจพบว่า มีพื้นที่ที่คาดว่าจะเสี่ยงภาวะน้ำแล้ง
1,213 ตำบล 373 อำเภอ 50 จังหวัด

สทนช. กำหนดหลักเกณฑ์
พื้นที่เฝ้าระวังเสี่ยงภาวะน้ำแล้งมาก

- 1) อยู่ในพื้นที่ที่มีปริมาณฝนสะสมน้อยกว่า 800 มม.
ช่วงวันที่ 1 พ.ค. - 15 ต.ค. 64
- 2) อยู่นอกเขตชลประทาน

25 ตำบล **9** อำเภอ **5** จังหวัด

(พิษณุโลก เพชรบูรณ์ นครราชสีมา ประจวบคีรีขันธ์ สมุทรสงคราม)

79 ตำบล 35 อำเภอ 14 จังหวัด (ปี 2563/64)

ที่มาข้อมูล กรมส่งเสริมการปกครองท้องถิ่น (สถ.) ณ วันที่ 18 ต.ค. 64

พื้นที่เฝ้าระวังคุณภาพน้ำ

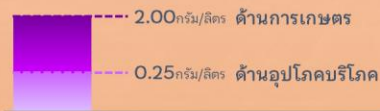

เกณฑ์เฝ้าระวังคุณภาพน้ำ (ค่าความเค็ม)

แม่น้ำสายหลัก 4 แห่ง ได้แก่
แม่น้ำเจ้าพระยา แม่น้ำท่าจีน
แม่น้ำแม่กลอง แม่น้ำบางปะกง

พื้นที่เฝ้าระวังคุณภาพน้ำอุปโภคบริโภค (ความเค็ม)

ในเขต กปภ.

5 สาขา **3** จังหวัด

ปทุมธานี
ฉะเชิงเทรา
สงขลา

ที่มาข้อมูลคาดการณ์ การประปาส่วนภูมิภาค (กปภ.) (20 ต.ค. 64)

ในเขต กปน.

2 จังหวัด

กรุงเทพมหานคร (ฝั่งตะวันออก)
และสมุทรปราการ

ที่มาข้อมูลคาดการณ์ การประปานครหลวง (กปน.) (15 ต.ค. 64)



พื้นที่เกษตรกรรม นอกเขตชลประทาน

- นารอบที่ 2 (นาปรัง)



ทน. วิเคราะห์สมมูลน้ำรายตำบล
ประเมินพื้นที่เสี่ยงภาวะน้ำแล้งมาก

ที่เสี่ยงขาดแคลนน้ำมากกว่า 5 ล้าน ลบ.ม./ตำบล

64 ตำบล **28** อำเภอ
11 จังหวัด

ที่มาข้อมูลคาดการณ์ กรมทรัพยากรน้ำ (ทน.) ณ วันที่ 15 ต.ค. 64

- พืชต่อเนื่อง (ไม้ผลที่มีมูลค่าทางเศรษฐกิจ)

ที่มาข้อมูล กรมส่งเสริมการเกษตร (กสก.)

พื้นที่ไม้ผลที่มีมูลค่าทางเศรษฐกิจ

ทั่วประเทศ **4.38** ล้านไร่

สทนช. ประเมินพื้นที่เสี่ยงภาวะน้ำแล้งมาก

ซึ่งอยู่ในพื้นที่ที่มีปริมาณฝนสะสมน้อยกว่า 800 มม. (1 พ.ค. - 15 ต.ค. 64)

23 ตำบล **10** อำเภอ
4 จังหวัด

เพชรบูรณ์
พิจิตร
พิษณุโลก
ประจวบคีรีขันธ์

จัดทำโดย กองบริหารจัดการลุ่มน้ำ สำนักกานทรัพยากรน้ำแห่งชาติ

ชป.เตรียมความพร้อมเครื่องจักร-เครื่องมือ ช่วยเหลือภัยแล้งทั่วประเทศ ปี 2565

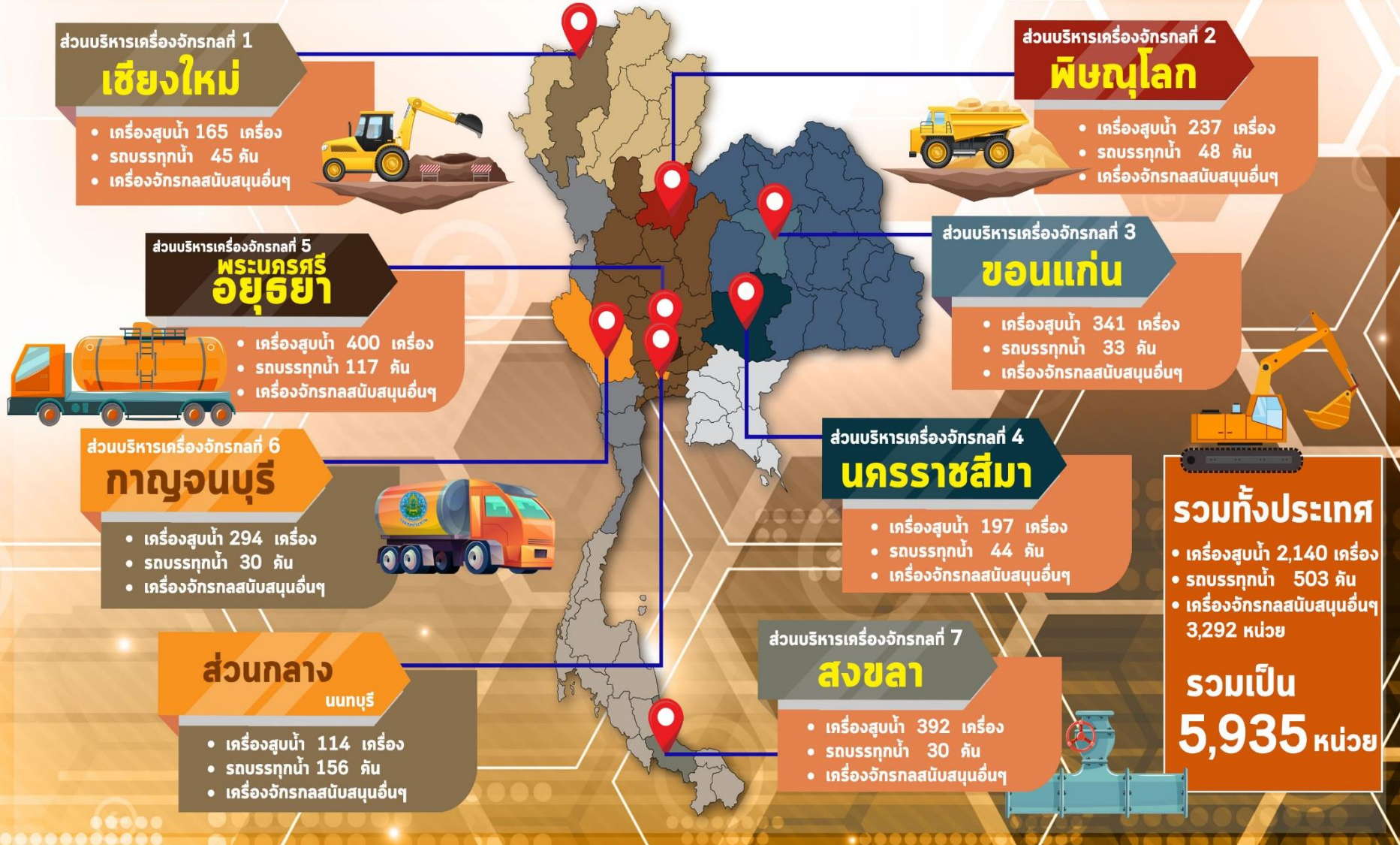



โครงการจ้างแรงงานชลประทาน เพื่อช่วยเหลือเกษตรกร ประจำปีงบประมาณ พ.ศ. 2565 กรมชลประทาน



หลักเกณฑ์การจ้างแรงงาน

- 1 เกษตรกรที่ขึ้นทะเบียนกับกรมส่งเสริมการเกษตร หรือ เกษตรกรในพื้นที่
- 2 สมาชิกกลุ่มผู้ใช้น้ำของกรมชลประทานในพื้นที่
- 3 ประชาชนและผู้ใช้งานทั่วไปในพื้นที่
- 4 หากแรงงานในพื้นที่ไม่เพียงพอให้พิจารณาจ้างเกษตรกร/แรงงานในพื้นที่ใกล้เคียงจากหมู่บ้าน ตำบล อำเภอ จังหวัด และลุ่มน้ำ ตามลำดับ

ลักษณะงานที่จ้าง

งานซ่อมแซม บำรุงรักษา ขุดลอก ปรับปรุง งานชลประทาน โครงการส่งเสริมการดำเนินงานอันเนื่องมาจากพระราชดำริ งานก่อสร้างแหล่งน้ำและระบบส่งน้ำเพื่อชุมชน/ชนบท แก้มลิง การจัดการคุณภาพน้ำ





ผลการประชาสัมพันธ์สร้างการรับรู้สถานการณ์น้ำและการบริหารจัดการน้ำ



ฤดูแล้ง

ปี 2564/65 กรมชลประทาน



ข้อมูล ระหว่างวันที่ 26 กุมภาพันธ์ - 4 มีนาคม 2565

1. ศูนย์เรียนรู้การเพิ่มประสิทธิภาพการผลิตสินค้าเกษตร (ศพก.)



จำนวน

26

ครั้ง

สะสม 287 ครั้ง

เกษตรกร

329

คน

สะสม 16,505 คน

2. คณะกรรมการจัดการชลประทาน (JMC)



จำนวน

28

ครั้ง

สะสม 245 ครั้ง

เกษตรกร

305

คน

สะสม 3,964 คน

3. กลุ่มใช้น้ำ



จำนวน

162

ครั้ง

สะสม 1,437 ครั้ง

เกษตรกร

2,636

คน

สะสม 30,347 คน

4. การประชาสัมพันธ์อื่นๆ



จำนวน

341

ครั้ง

สะสม 8,668 ครั้ง

หมายเหตุ จำนวนสะสม ตั้งแต่ 1 พ.ย.64 - ปัจจุบัน

รวมการประชาสัมพันธ์



จำนวนครั้งการประชาสัมพันธ์

557

สะสม

10,637



จำนวนเกษตรกรที่รับการฟังประชาสัมพันธ์

3,270

สะสม

50,816



8. คาดการณ์ปริมาณน้ำต้นทุน ณ วันที่ 1 พ.ค.65



คาดการณ์ เมื่อวันที่ 4 มีนาคม 2565



คาดการณ์ปริมาณน้ำอ่างเก็บน้ำขนาดใหญ่ 35 แห่งในช่วงฤดูฝน 2564 5 กรณี

สถิติและคาดการณ์ปริมาณน้ำอ่างเก็บน้ำขนาดใหญ่ 35 แห่งในช่วงฤดูฝน 2564 5 กรณี

ปี	ปริมาณน้ำ (ล้าน ลบ.ม.)	%	น้ำใช้การ (ล้าน ลบ.ม.)	%
1 พ.ศ.54	27,238	54	13,757	20
1 พ.ศ.56	35,881	51	12,382	18
1 พ.ศ.57	37,535	53	14,032	30
1 พ.ศ.58	36,567	52	13,064	28
1 พ.ศ.59	32,422	46	8,954	19
1 พ.ศ.60	38,561	54	15,034	32
1 พ.ศ.61	44,375	63	20,832	44
1 พ.ศ.62	40,452	57	16,909	36
1 พ.ศ.63	33,757	48	10,449	22
1 พ.ศ.64	33,387	48	10,334	22
1 พ.ศ. 65 (น้ำมาก)	43,980	62	20,437	43
1 พ.ศ. 65 (น้ำเฉลี่ย)	43,520	61	19,978	42
1 พ.ศ. 65 (น้ำน้อย)	43,060	61	19,521	41
1 พ.ศ. 65 (One Map)	43,458	61	19,916	42
1 พ.ศ. 65 (2552)	44,035	62	20,492	43

คาดการณ์ เมื่อวันที่ 4 มีนาคม 2565

1 พ.ศ. 65
(กรณีน้ำเฉลี่ย)

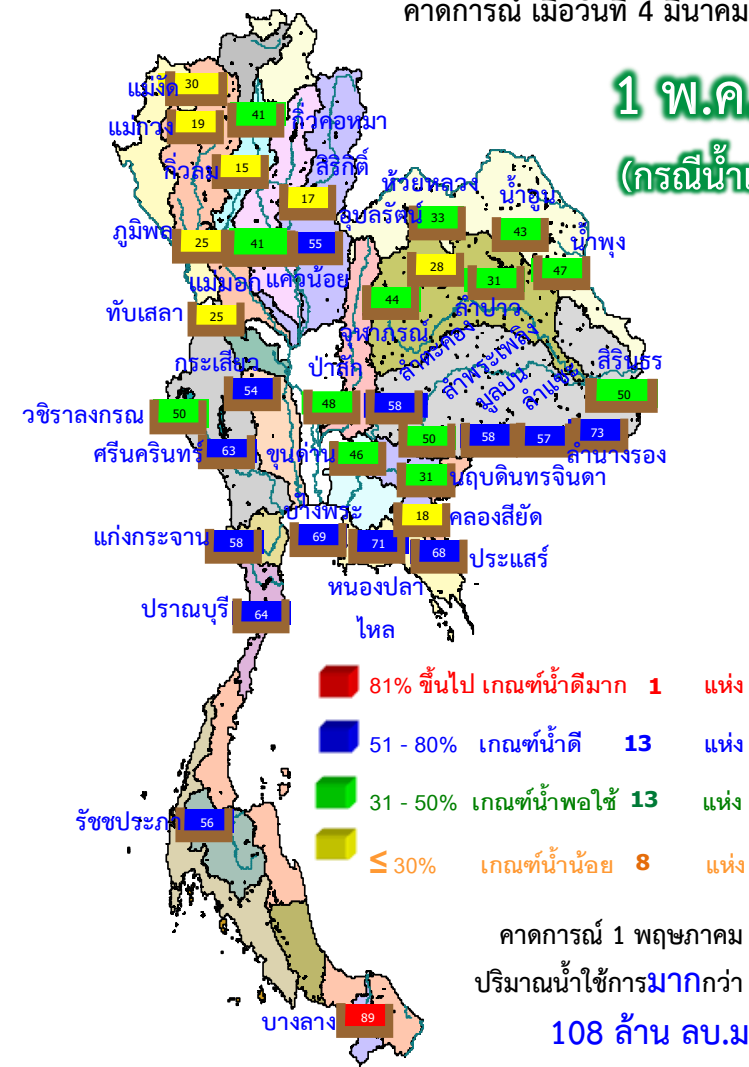

คาดการณ์ 1 พฤษภาคม 2565
ปริมาณน้ำใช้การมากกว่า ปี 2564
108 ล้าน ลบ.ม.

ปี พ.ศ.	ปริมาณน้ำ (ล้าน ลบ.ม.)	%	น้ำใช้การ (ล้าน ลบ.ม.)	%
2565	43,520	61	19,978	42



คาดการณ์ปริมาณน้ำใช้การใน 4 เขื่อนหลัก ณ วันที่ 1 พ.ค. 2565

เขื่อนภูมิพล

เขื่อนสิริกิติ์

ปี	ปริมาณ (ล้าน ลบ.ม.)	%	น้ำใช้การ (ล้าน ลบ.ม.)	%
1 พ.ค. 62	6,541	49	2,741	28
1 พ.ค. 63	4,513	34	713	7
1 พ.ค. 64	4,633	34	833	9
1 พ.ค. 65 (น้ำมาก)	6,294	47	2,494	26
1 พ.ค. 65 (น้ำเฉลี่ย)	6,263	47	2,463	25
1 พ.ค. 65 (น้ำน้อย)	6,233	46	2,433	25
1 พ.ค. 52 Inflow	6,233	46	2,433	25
1 พ.ค. 65 (One Map)	6,259	46	2,459	25

1 พฤษภาคม 2562
น้ำใช้การ 4 เขื่อนหลัก 5,123 ล้าน ลบ.ม.

1 พฤษภาคม 2563
น้ำใช้การ 4 เขื่อนหลัก 1,336 ล้าน ลบ.ม.

1 พฤษภาคม 2564
น้ำใช้การ 4 เขื่อนน้ำ 2,265 ล้าน ลบ.ม.

คาดการณ์ 1 พฤษภาคม 2565
น้ำใช้การ 4 เขื่อนน้ำ Avg 4,570 ล้าน ลบ.ม.

ปี	ปริมาณ (ล้าน ลบ.ม.)	%	น้ำใช้การ (ล้าน ลบ.ม.)	%
1 พ.ค. 62	4,834	51	1,984	30
1 พ.ค. 63	3,704	39	854	13
1 พ.ค. 64	3,776	40	926	14
1 พ.ค. 65 (น้ำมาก)	4,060	43	1,210	18
1 พ.ค. 65 (น้ำเฉลี่ย)	4,002	42	1,152	17
1 พ.ค. 65 (น้ำน้อย)	3,943	41	1,093	16
1 พ.ค. 52 Inflow	4,072	43	1,222	18
1 พ.ค. 65 (One Map)	3,992	42	1,142	17

เขื่อนแควน้อย

คาดการณ์ปริมาณน้ำรวม 4 เขื่อนหลัก 4 กรณี

ปี	ปริมาณน้ำ (ล้าน ลบ.ม.)	%	น้ำใช้การ (ล้าน ลบ.ม.)	%
1 พ.ค. 62	11,819	48	5,123	28
1 พ.ค. 63	8,632	35	1,336	11
1 พ.ค. 64	8,961	36	2,265	12
1 พ.ค. 65 (น้ำมาก)	11,392	46	4,696	26
1 พ.ค. 65 (น้ำเฉลี่ย)	11,266	45	4,570	25
1 พ.ค. 65 (น้ำน้อย)	11,140	45	4,444	24
1 พ.ค. 65 (2552)	11,349	46	4,653	26
1 พ.ค. 65 (One Map)	11,249	45	4,553	25

ปี	ปริมาณ (ล้าน ลบ.ม.)	%	น้ำใช้การ (ล้าน ลบ.ม.)	%
1 พ.ค. 62	256	27	213	24
1 พ.ค. 63	285	30	242	27
1 พ.ค. 64	320	34	277	31
1 พ.ค. 65 (น้ำมาก)	554	59	511	57
1 พ.ค. 65 (น้ำเฉลี่ย)	536	57	493	55
1 พ.ค. 65 (น้ำน้อย)	517	55	474	53
1 พ.ค. 52 Inflow	551	59	508	57
1 พ.ค. 65 (One Map)	534	57	491	55

เขื่อนป่าสักชลสิทธิ์

ปี	ปริมาณ (ล้าน ลบ.ม.)	%	น้ำใช้การ (ล้าน ลบ.ม.)	%
1 พ.ค. 62	188	20	185	19
1 พ.ค. 63	130	14	127	13
1 พ.ค. 64	232	24	229	24
1 พ.ค. 65 (น้ำมาก)	484	50	481	50
1 พ.ค. 65 (น้ำเฉลี่ย)	465	48	462	48
1 พ.ค. 65 (น้ำน้อย)	446	46	443	46
1 พ.ค. 52 Inflow	494	51	491	51
1 พ.ค. 65 (One Map)	463	48	460	48



คาดการณ์ปริมาณน้ำใช้การใน 2 เขื่อนหลัก ณ วันที่ 1 พ.ค. 2565

เขื่อนวชิราลงกรณ

เขื่อนศรีนครินทร์

คาดการณ์ เมื่อวันที่ 4 มีนาคม 2565

ปี	ปริมาณน้ำ (ล้าน ลบ.ม.)	%	น้ำใช้การ (ล้าน ลบ.ม.)	%
1 พ.ค. 62	5,102	58	2,090	24
1 พ.ค. 63	4,625	52	1,613	28
1 พ.ค. 64	3,734	42	722	12
1 พ.ค. 65 (น้ำมาก)	5,973	67	2,961	51
1 พ.ค. 65 (ฝนปกติ)	5,958	67	2,946	50
1 พ.ค. 65 (น้ำน้อย)	5,942	67	2,930	50
1 พ.ค. 65 (2552)	5,967	67	2,955	51
1 พ.ค. 65 (One Map)	5,955	67	2,943	50

ปี	ปริมาณน้ำ (ล้าน ลบ.ม.)	%	น้ำใช้การ (ล้าน ลบ.ม.)	%
1 พ.ค. 62	14,309	81	4,044	54
1 พ.ค. 63	12,882	73	2,617	35
1 พ.ค. 64	11,659	66	1,394	19
1 พ.ค. 65 (น้ำมาก)	15,046	85	4,781	64
1 พ.ค. 65 (ฝนปกติ)	15,000	85	4,735	63
1 พ.ค. 65 (น้ำน้อย)	14,954	84	4,689	63
1 พ.ค. 65 (2552)	15,051	85	4,786	64
1 พ.ค. 65 (One Map)	14,993	84	4,728	63

คาดการณ์ปริมาณน้ำใช้การใน 2 เขื่อนหลัก กลุ่มน้ำแม่กลอง

ปี	ปริมาณน้ำ (ล้าน ลบ.ม.)	%	น้ำใช้การ (ล้าน ลบ.ม.)	%
1 พ.ค. 62	19,411	73	6,134	46
1 พ.ค. 63	17,507	66	4,230	32
1 พ.ค. 64	15,393	35	2,116	16
1 พ.ค. 65 (น้ำมาก)	21,019	79	7,742	58
1 พ.ค. 65 (ฝนปกติ)	20,958	79	7,681	58
1 พ.ค. 65 (น้ำน้อย)	20,896	79	7,619	57
1 พ.ค. 65 (2552)	21,018	79	7,741	58
1 พ.ค. 65 (One Map)	20,948	79	7,671	58

จ.กาญจนบุรี

เขื่อนแม่กลอง

จ.ราชบุรี

จ.นครปฐม

1 มกราคม 2562
ปริมาณน้ำใช้การ 2 เขื่อน กลุ่มน้ำแม่กลอง 10,179 ล้าน ลบ.ม.

1 มกราคม 2563
ปริมาณน้ำใช้การ 2 เขื่อน กลุ่มน้ำแม่กลอง 8,688 ล้าน ลบ.ม.

1 มกราคม 2564
ปริมาณน้ำใช้การ 2 เขื่อน กลุ่มน้ำแม่กลอง 4,590 ล้าน ลบ.ม.

1 มกราคม 2565
ปริมาณน้ำใช้การ 2 เขื่อน กลุ่มน้ำแม่กลอง กรณี Avg 7,681 ล้าน ลบ.ม.



คาดการณ์ปริมาณน้ำอ่างเก็บน้ำขนาดกลาง 412 แห่ง (5 กรณี)

คาดการณ์ ณ วันที่ 4 มี.ค. 2565

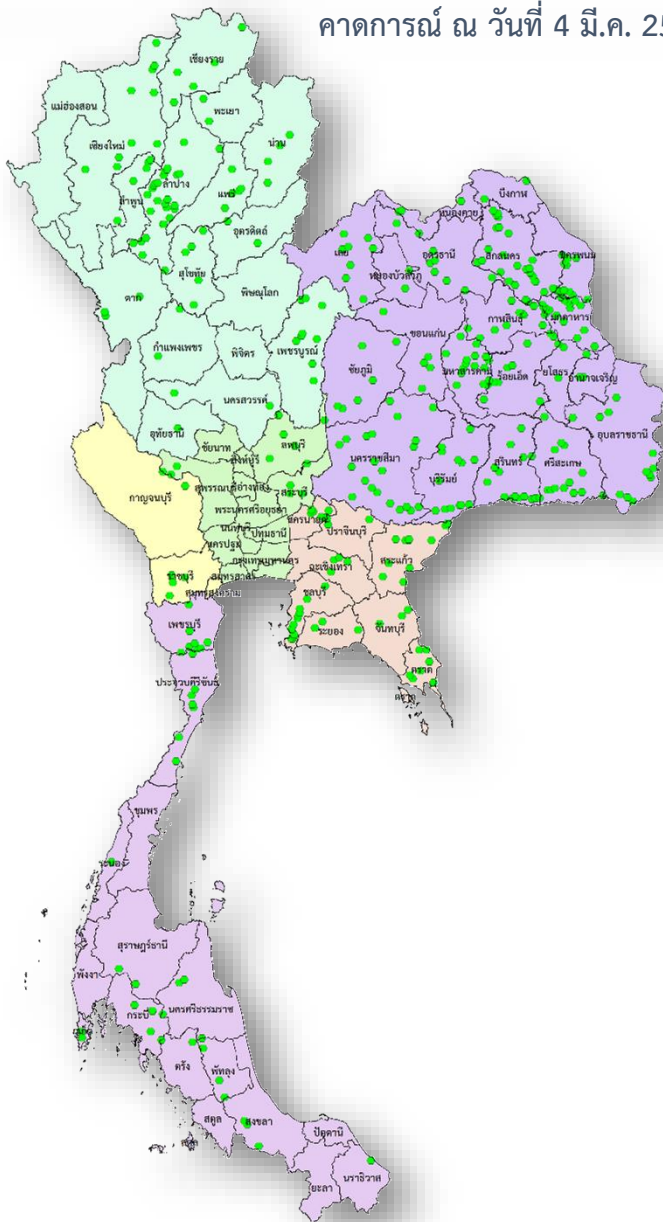

คาดการณ์ปริมาณน้ำอ่างเก็บน้ำขนาดกลาง 412 แห่ง

ปี	ปริมาณน้ำ (ล้าน ลบ.ม.)	%	น้ำใช้การ (ล้าน ลบ.ม.)	%
1 พ.ค.56	1,767.78	38.92	1,470.61	42.14
1 พ.ค.57	2,064.083	38.92	1,761.69	42.137
1 พ.ค.58	1,955.60	38.92	1,653.48	46.614
1 พ.ค.59	1,524.31	38.92	1,225.06	36.334
1 พ.ค.60	2,454.85	39.89	2,131.28	56.924
1 พ.ค.61	3,036.66	47.55	2,653.03	59.033
1 พ.ค.62	2,096.17	47.55	1,711.50	40.75
1 พ.ค.63	1,583.81	47.55	1,212.56	30.79
1 พ.ค.64	2,564.44	49.85	2,177.55	46.00
1 พ.ค. 65 (น้ำมาก)	4,239.17	82.33	3,859.62	80.92
1 พ.ค. 65 (น้ำเฉลี่ย)	3,833.86	74.46	3,454.32	72.43
1 พ.ค. 65 (น้ำน้อย)	3,566.59	69.27	3,187.04	66.82
1 พ.ค. 65 (2552)	3,894.49	75.64	3,514.94	73.70
1 พ.ย. 64 (One Map)	3,668.98	71.26	3,289.43	68.97



สถานการณ์อุทกภัย



สถานการณ์อุทกภัย (ภาคใต้) ปี 2565



ข้อมูล ณ วันที่ 13 มีนาคม 2565

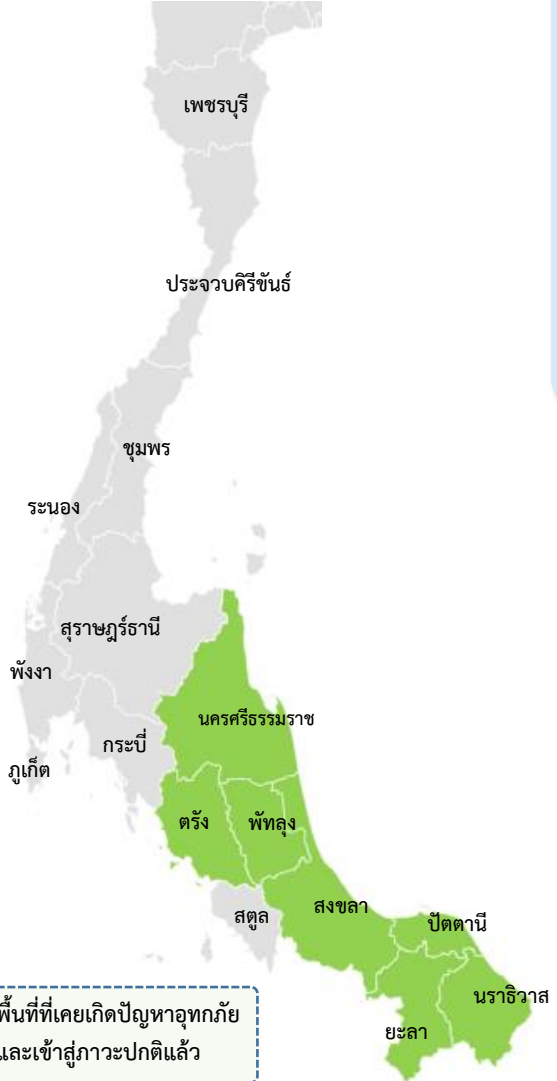

- พื้นที่ที่เคยเกิดปัญหาอุทกภัย และเข้าสู่ภาวะปกติแล้ว
- พื้นที่ประสบอุทกภัย

- พื้นที่ประสบอุทกภัยภาคใต้ปี 2565 สาเหตุเนื่องจากอิทธิพล ดังนี้
 - อิทธิพลของหย่อมความกดอากาศต่ำกำลังแรง ที่ปกคลุมบริเวณชายฝั่งด้านตะวันออกของ ประเทศมาเลเซีย มีแนวโน้มเคลื่อนเข้าปกคลุมมาเลเซียและภาคใต้ตอนล่างของประเทศไทย (วันที่ 25-28 ก.พ.65)
 - ส่งผลทำให้มีพื้นที่ได้รับผลกระทบรวม 7 จังหวัด ได้แก่ จังหวัดนครศรีธรรมราช สงขลา ตรัง พัทลุง ยะลา นราธิวาส และปัตตานี **ปัจจุบันสถานการณ์เข้าสู่ภาวะปกติทั้ง 7 จังหวัด**



กรมชลประทาน

กระทรวงเกษตรและสหกรณ์