



# สถานการณ์และการบริหารจัดการน้ำ ฤดูแล้ง ปี 2564/65

วันที่ 14 มกราคม 2565

ศูนย์ปฏิบัติการน้ำอัจฉริยะ (SWOC)  
กรมชลประทาน ถนนสามเสน





# หัวข้อ “สถานการณ์และการบริหารจัดการน้ำ ฤดูแล้ง ปี 2564/65”



1. สถานการณ์ฝน และสภาพภูมิอากาศ
2. สถานการณ์น้ำในอ่างเก็บน้ำ
3. สถานการณ์น้ำท่า
4. การเพาะปลูกพืชฤดูแล้ง ปี 2564/65
5. แผน-ผลการบริหารจัดการน้ำฤดูแล้ง ปี 2564/65
6. สถานการณ์ค่าความเค็ม
7. มาตรการบริหารจัดการน้ำฤดูแล้ง ปี 2564/65





# 1. สถานการณ์ฝน และสภาพภูมิอากาศ



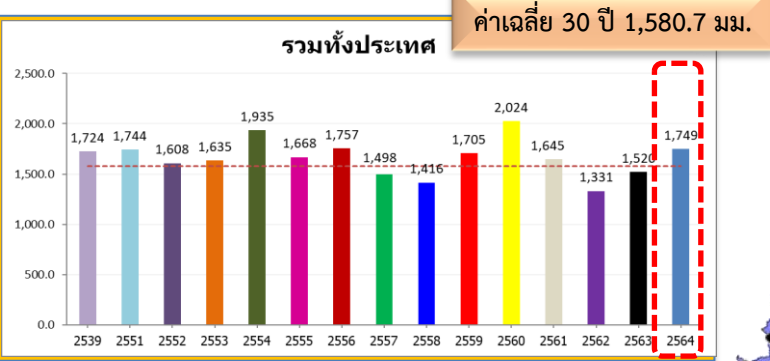

**ทั่วประเทศ**  
 168.6(11%)  
 229.0(15%)  
 4.9(0%)  
 25.5(1%)

**ปริมาณฝนสะสม**  
 (ตั้งแต่ 3 ม.ค. - 26 ธ.ค. 2564)  
 ค่าเฉลี่ย 30 ปี 1,404.9 มม.

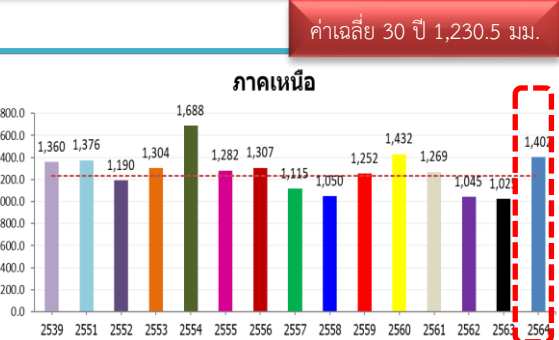

171.2(14%)  
 377.0(37%)  
 26.0(2%)  
 41.6(3%)

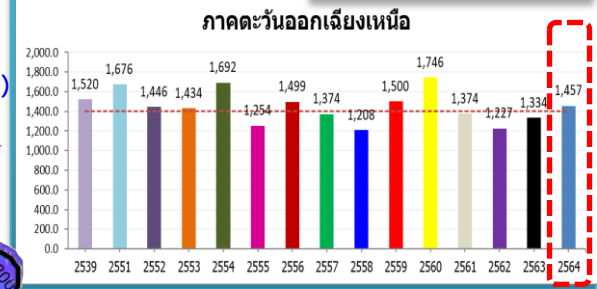

**หมายเหตุ**  
 ตัวเลขสีดำ คือ ปี 64 เทียบกับค่าเฉลี่ย 30 ปี  
 ตัวเลขสีม่วง คือ ปี 64 เทียบ ปี 63  
 ตัวเลขสีน้ำเงิน คือ ปี 64 เทียบ ปี 51  
 ตัวเลขสีแดง คือ ปี 64 เทียบ ปี 39

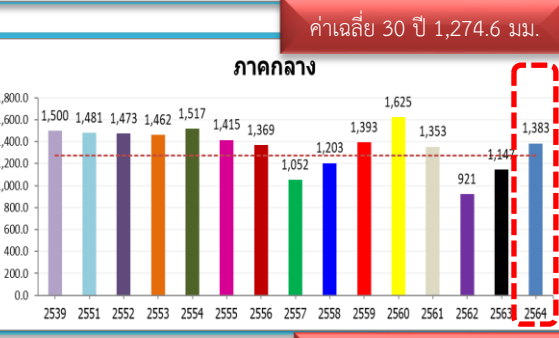

108.5(9%)  
 236.6(21%)  
 -97.5(-7%)  
 -116.8(-8%)

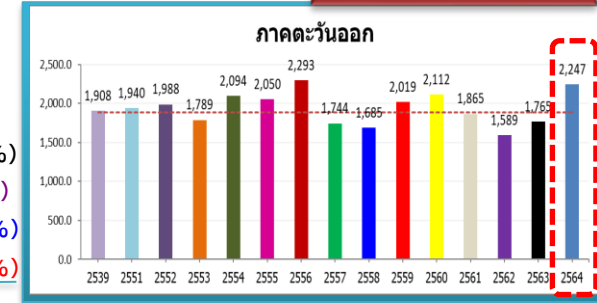

359.3(19%)  
 481.3(27%)  
 306.6(16%)  
 338.9(18%)

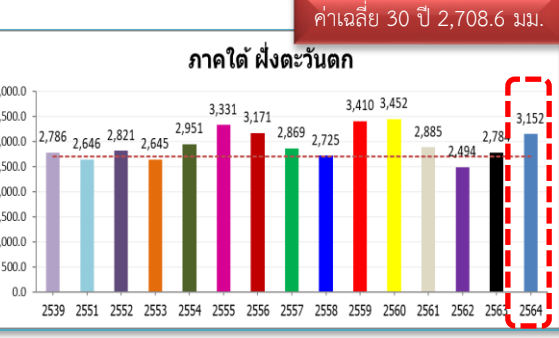

443.3(16%)  
 368.0(13%)  
 506.1(19%)  
 366.4(13%)

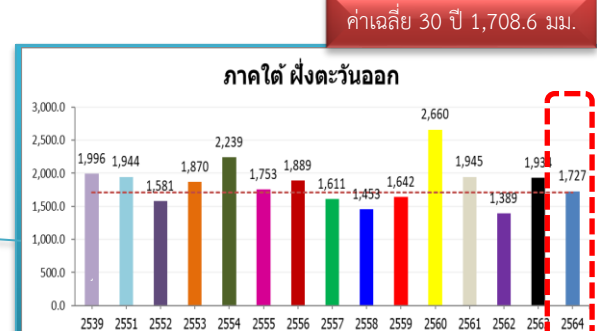

18.5(1%)  
 -206.5(-11%)  
 -217.3(-11%)  
 -268.6(-13%)

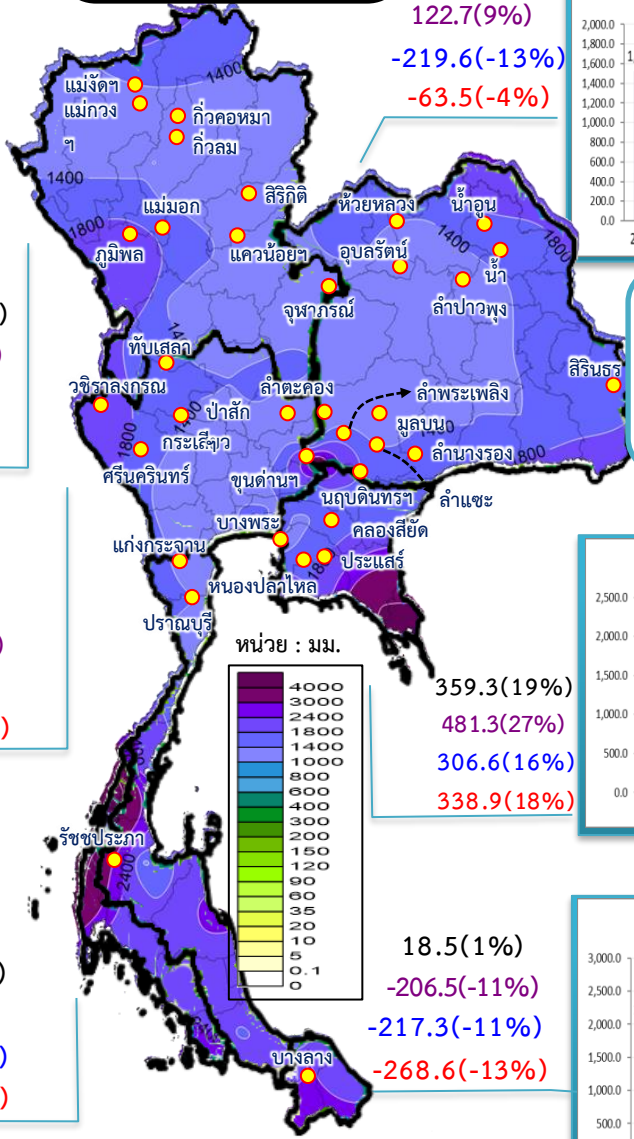



# สภาพภูมิอากาศ ประจำวันที่ 14 มกราคม 2565

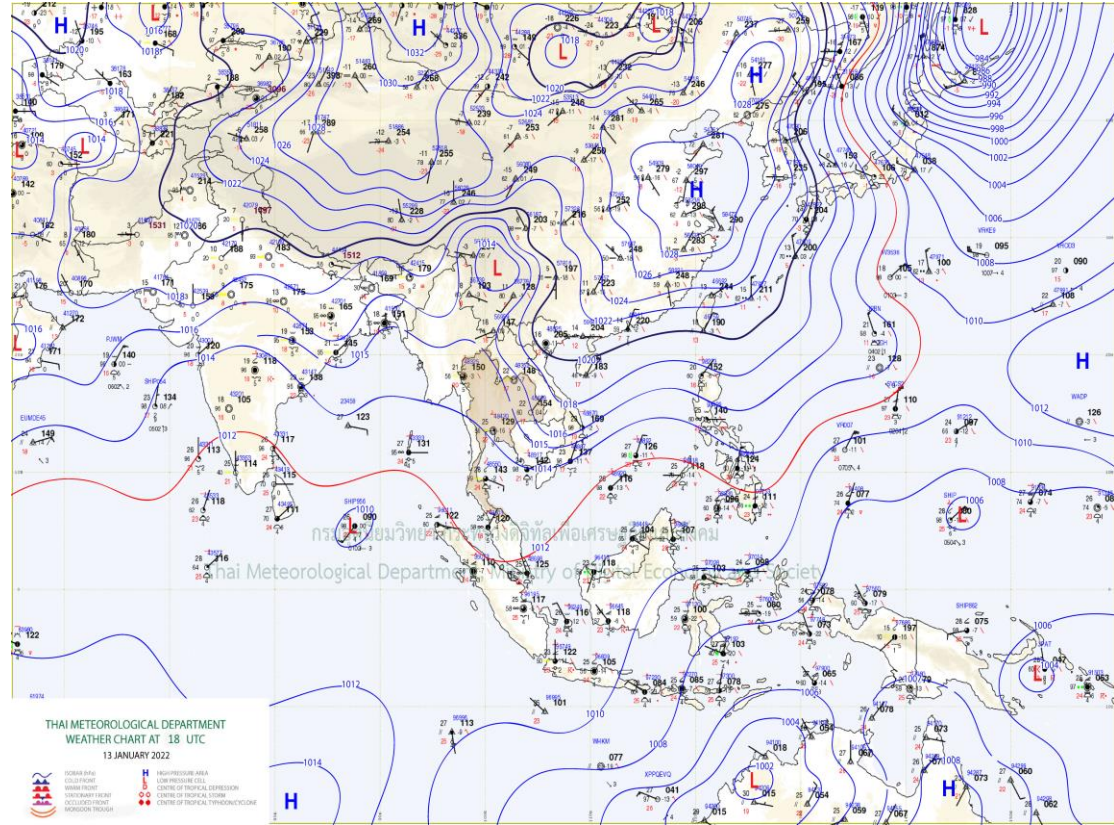
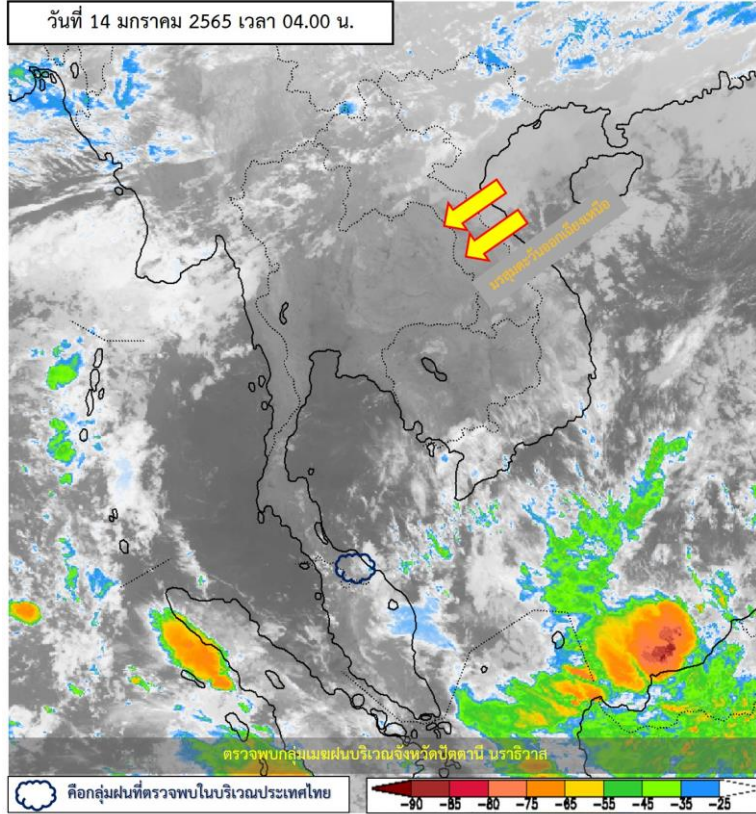

## แผนที่อากาศผิวพื้นวันที่ 14 มกราคม 2565

ลมตะวันตกและลมตะวันออกเฉียงใต้พัดเข้าหากันบริเวณ

ภาคเหนือตอนบน **ทำให้บริเวณดังกล่าวมีฝนบางแห่ง** ในขณะที่บริเวณความกดอากาศสูงหรือมวลอากาศเย็นกำลังอ่อนปกคลุมประเทศไทยตอนบนและทะเลจีนใต้ **ลักษณะเช่นนี้ทำให้ประเทศไทยตอนบนยังคงมีอากาศเย็น กับมีหมอกบางในตอนเช้า** สำหรับยอดดอยและยอดภูมีอากาศหนาวถึงหนาวจัด ยอดดอยอุณหภูมิต่ำสุด 7-16 องศาเซลเซียส และยอดภูอุณหภูมิต่ำสุด 9-16 องศาเซลเซียส สำหรับมรสุมตะวันออกเฉียงเหนือยังคงพัดปกคลุมอ่าวไทยและภาคใต้ **ทำให้ภาคใต้มีฝนเล็กน้อยบางแห่ง** อนึ่ง ในช่วงวันที่ 15 - 18 ม.ค. 65 จะมีคลื่นกระแสลมฝ่ายตะวันตกเคลื่อนผ่านภาคเหนือตอนบนและภาคตะวันออกเฉียงเหนือตอนบน **ทำให้บริเวณดังกล่าวมีฝนฟ้าคะนอง และมีลมกระโชกแรงบางแห่ง**

หมายเหตุ ข้อมูลจาก กรมอุตุนิยมวิทยา



# ปริมาณฝนสะสม 24 ชั่วโมงย้อนหลัง วันที่ 13 ม.ค.65 – วันที่ 14 ม.ค.65

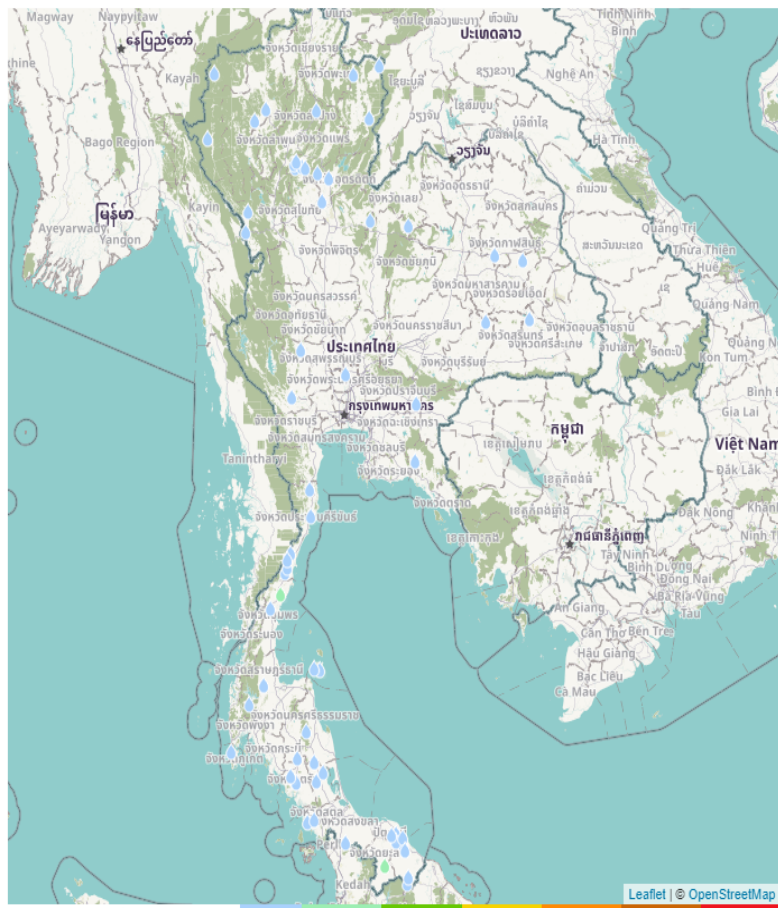

ชื่อสถานี	ที่ตั้ง	ข้อมูลล่าสุด	ฝนสะสม
ฝ่ายระเจ อ.บันนังสตา จ.ยะลา	อ.บันนังสตา จ.ยะลา	2565-01-14 05:00	11.0
บ้านวังทอง	อ.ปะทิว จ.ชุมพร	2565-01-14 06:00	11.0
บ้านไม้เสียบ*	อ.ชะอวด จ.นครศรีธรรมราช	2565-01-14 06:00	5.5
บ้านป่าคา	อ.รังษี จ.แพร่	2565-01-14 06:00	5.5
คลองพระปรัง	อ.เมืองสระแก้ว จ.สระแก้ว	2565-01-14 06:00	4.2
บ้านชนห้วย	อ.รังษี จ.แพร่	2565-01-14 06:00	3.5
บ้านแม่บึง	อ.รังษี จ.แพร่	2565-01-14 06:00	3.0
บ้านบางบอน	อ.พนม จ.สุราษฎร์ธานี	2565-01-14 06:00	3.0
บ้านช่องลม	อ.บางสะพานน้อย จ.ประจวบคีรีขันธ์	2565-01-14 06:00	2.5
เกาะสมุย	อ.เกาะสมุย จ.สุราษฎร์ธานี	2565-01-14 04:00	2.3
บ้านบันเจน	อ.รังษี จ.แพร่	2565-01-14 06:00	2.0
บางตลาด	อ.บางตลาด จ.กาฬสินธุ์	2565-01-14 06:00	1.6
บ้านราชมงคล	อ.บางสะพาน จ.ประจวบคีรีขันธ์	2565-01-14 06:00	1.5
พุกกระจูด	อ.เกาะสมุย จ.สุราษฎร์ธานี	2565-01-14 06:00	1.2
บ้านนาหูน	อ.รังษี จ.แพร่	2565-01-14 06:00	1.0
การประปาหวาก	อ.เมืองอุดรดิตถ์ จ.อุดรดิตถ์	2565-01-14 05:00	1.0
รพสต.บ้านลำกะ	อ.ศรีนครินทร์ จ.พัทลุง	2565-01-14 06:00	1.0
แม่น้ำมูล อ.ราชโสต (M.5)	อ.ราชโสต จ.ศรีสะเกษ	2565-01-14 05:00	1.0
บ้านตาระบอน	อ.สายบุรี จ.ปัตตานี	2565-01-14 06:00	1.0
บ้านไทยสามัคคี	อ.แม่สอด จ.ตาก	2565-01-14 06:00	1.0
บ้านตะแบกโพรง	อ.ทับสะแก จ.ประจวบคีรีขันธ์	2565-01-14 06:00	1.0
ทิวการอำเภอแม่วาง	อ.แม่วาง จ.เชียงใหม่	2565-01-14 06:00	0.8
บางปะหัน	อ.บางปะหัน จ.พระนครศรีอยุธยา	2565-01-14 06:00	0.8
ทต.บาเจาะ	อ.บาเจาะ จ.นราธิวาส	2565-01-14 06:00	0.8
สตึก	อ.สตึก จ.บุรีรัมย์	2565-01-14 06:00	0.8



แหล่งที่มา : สำนักงานทรัพยากรน้ำแห่งชาติ

# พยากรณ์ฝนสะสมรายวัน จากแบบจำลองบรรยากาศเชิงตัวเลข GFS วันที่ 14 – 20 ม.ค. 2565

พยากรณ์ฝนสะสมวันที่ 14 ม.ค. 2565

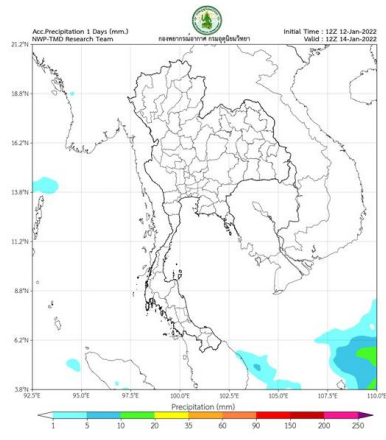

พยากรณ์ฝนสะสมวันที่ 15 ม.ค. 2565

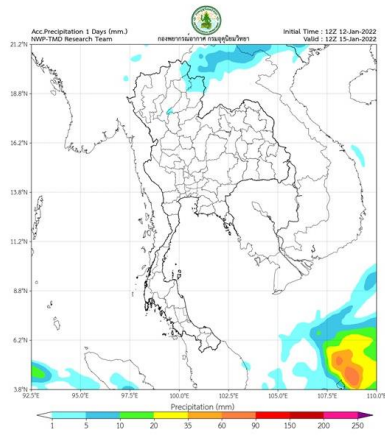

พยากรณ์ฝนสะสมวันที่ 16 ม.ค. 2565

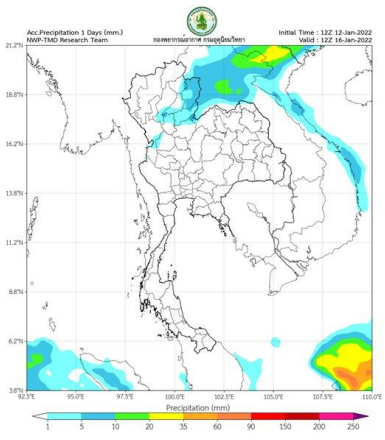

พยากรณ์ฝนสะสมวันที่ 17 ม.ค. 2565

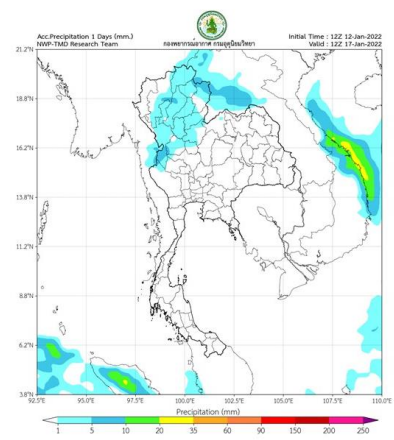

พยากรณ์ฝนสะสมวันที่ 18 ม.ค. 2565

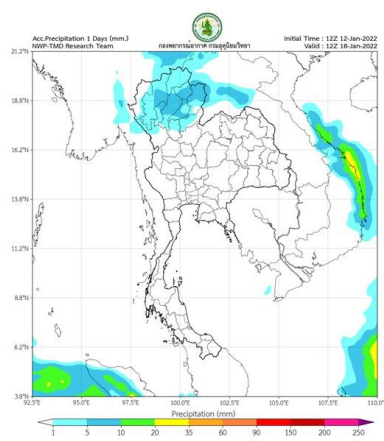

พยากรณ์ฝนสะสมวันที่ 19 ม.ค. 2565

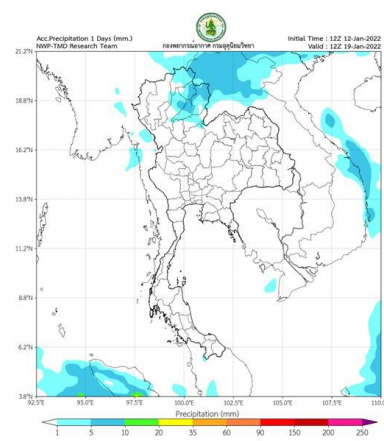

พยากรณ์ฝนสะสมวันที่ 20 ม.ค. 2565

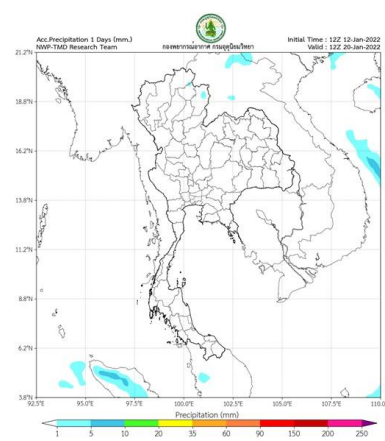

**การคาดหมาย**

ในช่วงวันที่ 13 – 16 ม.ค. 65 บริเวณความกดอากาศสูงหรือมวลอากาศเย็นกำลังอ่อนปกคลุมประเทศไทยตอนบน ลักษณะเช่นนี้ทำให้บริเวณดังกล่าวมีอากาศเย็นกับมีหมอกในตอนเช้า

ในช่วงวันที่ 15 - 18 ม.ค. 65 จะมีคลื่นกระแสลมฝ่ายตะวันตกเคลื่อนผ่านภาคเหนือตอนบนและภาคตะวันออกเฉียงเหนือตอนบน ทำให้บริเวณดังกล่าวมีฝนฟ้าคะนอง และมีลมกระโชกแรงบางแห่ง

ในช่วงวันที่ 17 - 19 ม.ค. 65 บริเวณความกดอากาศสูงหรือมวลอากาศเย็นระลอกใหม่อีกระลอกหนึ่งจากประเทศจีนจะแผ่ลงมาปกคลุมประเทศไทยตอนบน โดยภาคเหนือและภาคตะวันออกเฉียงเหนือมีอากาศเย็นถึงหนาวกับมีลมแรง ส่วนภาคกลาง ภาคตะวันออก รวมทั้งกรุงเทพมหานครและปริมณฑล มีอากาศเย็นในตอนเช้ากับมีลมแรง

# พยากรณ์ฝนสะสมรายวัน จากแบบจำลองบรรยากาศเชิงตัวเลข ECMWF วันที่ 14 – 20 ม.ค. 2565

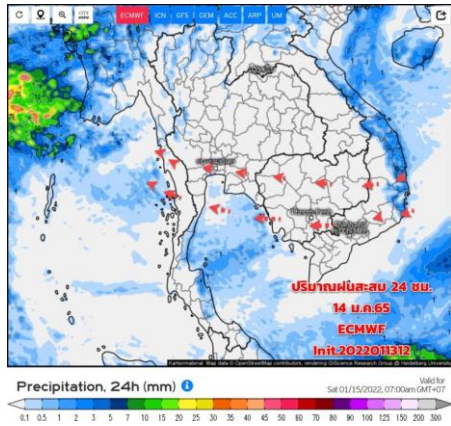

วันที่ 14 ม.ค. 2565

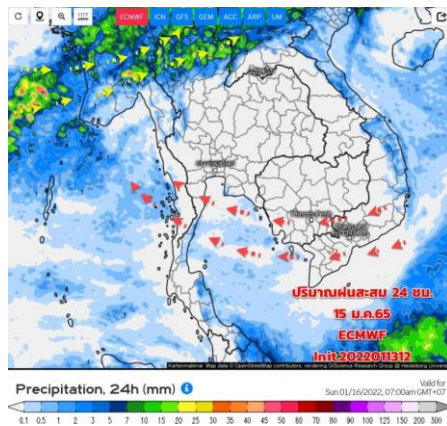

วันที่ 15 ม.ค. 2565

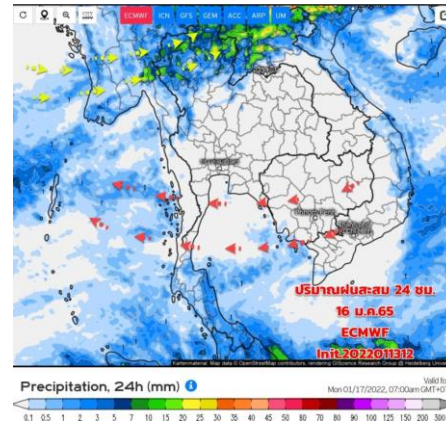

วันที่ 16 ม.ค. 2565

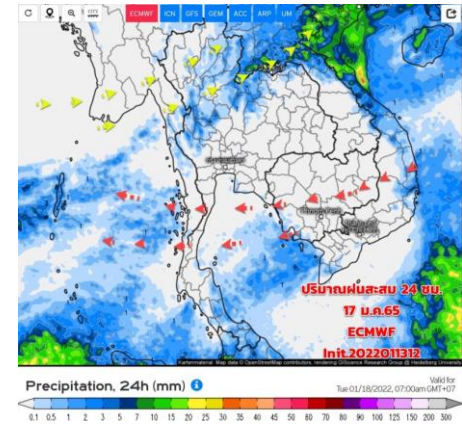

วันที่ 17 ม.ค. 2565

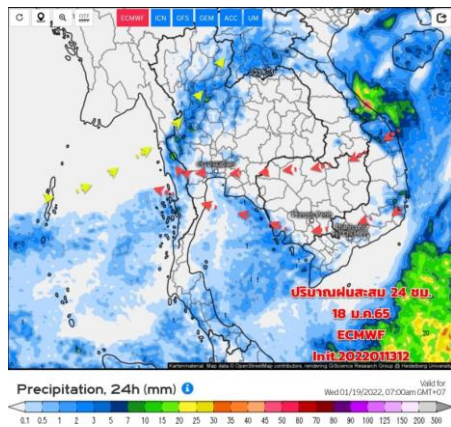

วันที่ 18 ม.ค. 2565

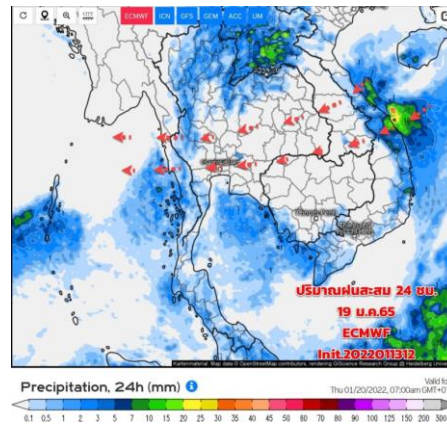

วันที่ 19 ม.ค. 2565

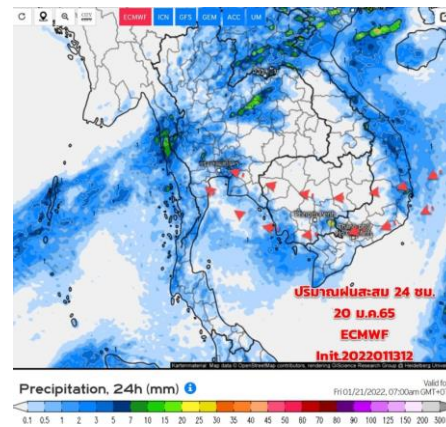

วันที่ 20 ม.ค. 2565

## การคาดหมาย

ช่วง 14-16 ม.ค.65 มวลอากาศเย็นกำลังอ่อนปกคลุมประเทศไทยตอนบน ทำให้ยังมีอากาศเย็นกับมีหมอกในตอนเช้า สำหรับบริเวณยอดดอยมีอากาศหนาวถึงหนาวจัด รมั้ดระวังการสัญจรผ่านบริเวณที่มีหมอกได้ตัว 15 - 18 ม.ค. 65 จะมีคลื่นกระแสลมฝ่ายตะวันตก เคลื่อนผ่านภาคเหนือตอนบนและภาคตะวันออกเฉียงเหนือตอนบน ทำให้บริเวณดังกล่าวมีฝนฟ้าคะนอง และมีลมกระโชกแรงบางแห่ง ขอให้ที่น่องทางภาคเหนือและอีสานตอนบน รมั้ดระวังอันตรายจากฝนฟ้าคะนองและลมกระโชกแรงที่จะเกิดขึ้นในระยะนี้ส่วนในช่วงวันที่ 17 - 20 ม.ค. 65 บริเวณความกดอากาศสูงหรือมวลอากาศเย็นระลอกใหม่อีก ะลอกหนึ่งจากประเทศจีนจะแผ่ลงมาปกคลุมประเทศไทยตอนบน ทำให้บริเวณดังกล่าวอุณหภูมิจะลดลง 1-3 ๙.





## 2. สถานการณ์น้ำในอ่างเก็บน้ำ (ขนาดใหญ่และขนาดกลางทั่วประเทศ)





# เปรียบเทียบปริมาณน้ำเก็บกักในอ่างเก็บน้ำขนาดใหญ่ 35 อ่าง ปี 2565 กับ ปี 2564



**ปี 2565**

14 ม.ค. 65

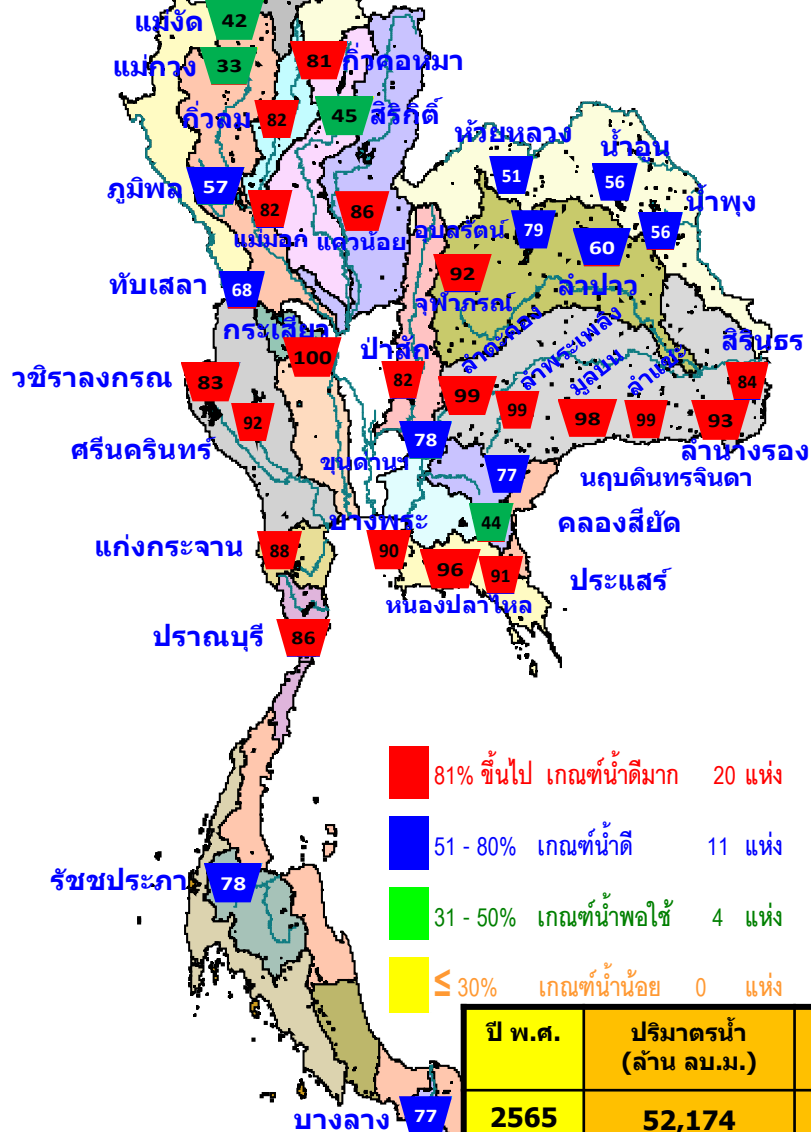

- 81% ขึ้นไป เกณฑ์น้ำดีมาก 20 แห่ง
- 51 - 80% เกณฑ์น้ำดี 11 แห่ง
- 31 - 50% เกณฑ์น้ำพอใช้ 4 แห่ง
- ≤ 30% เกณฑ์น้ำน้อย 0 แห่ง

**ปี 2564**

14 ม.ค. 64

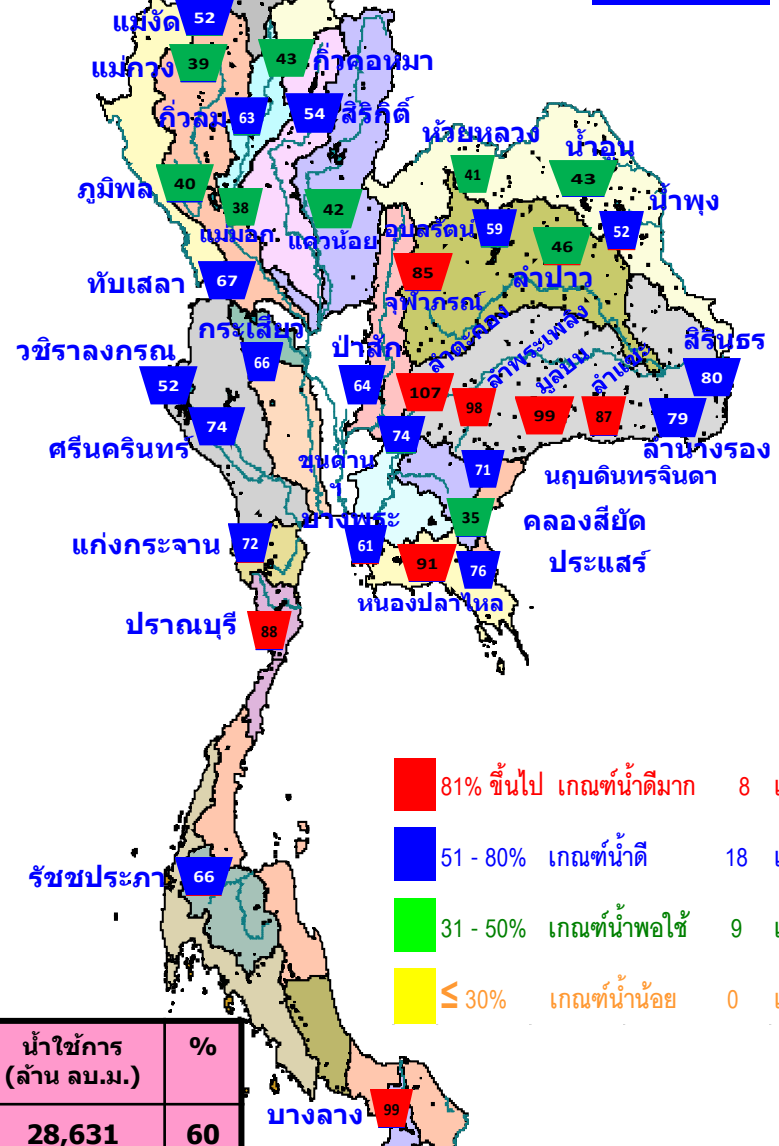

- 81% ขึ้นไป เกณฑ์น้ำดีมาก 8 แห่ง
- 51 - 80% เกณฑ์น้ำดี 18 แห่ง
- 31 - 50% เกณฑ์น้ำพอใช้ 9 แห่ง
- ≤ 30% เกณฑ์น้ำน้อย 0 แห่ง

ปี พ.ศ.	ปริมาตรน้ำ (ล้าน ลบ.ม.)	%	น้ำใช้การ (ล้าน ลบ.ม.)	%
2565	52,174	74	28,631	60
2564	42,241	60	18,699	39



# น้ำเก็บกัก และ น้ำใช้การ ในอ่างเก็บน้ำขนาดใหญ่ 35 อ่าง ปี 2565



**ปี 2565**

14 ม.ค. 65

**ปี 2564**

14 ม.ค. 65 (น้ำใช้การ)

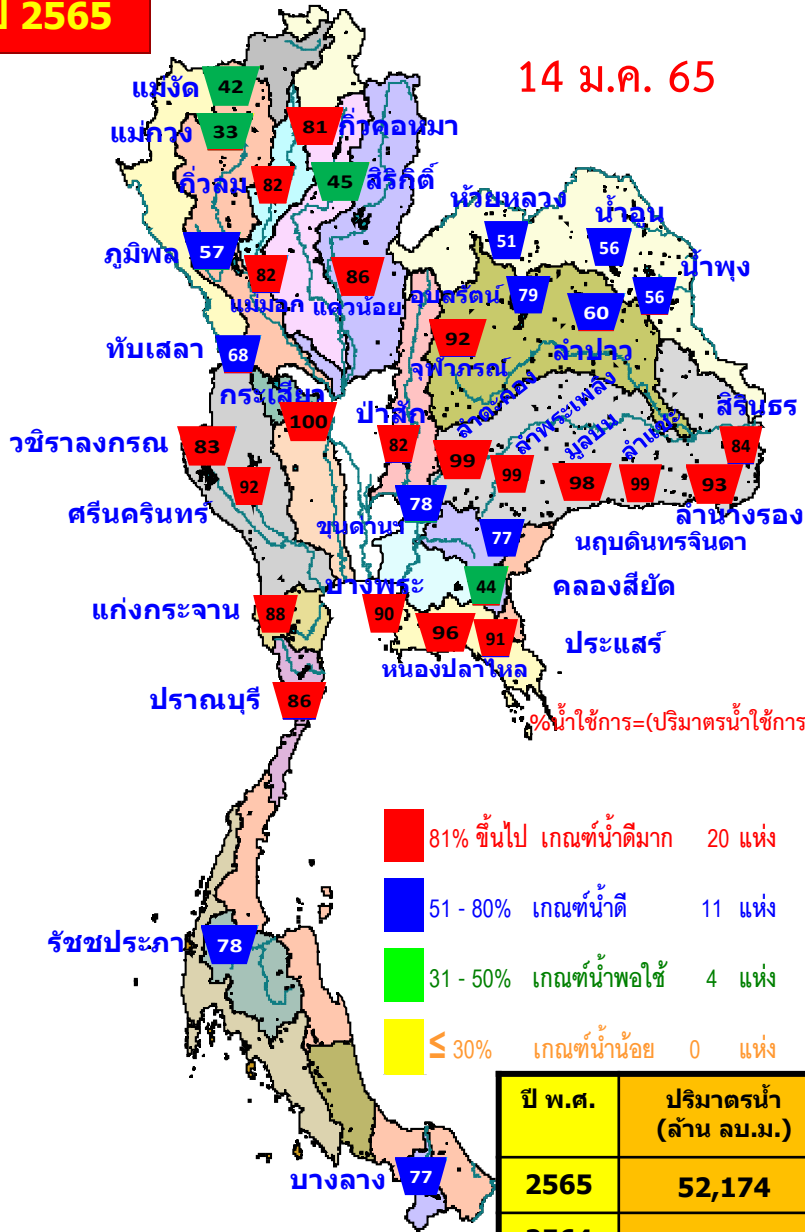

%น้ำใช้การ=(ปริมาตรน้ำใช้การ/ ปริมาตรน้ำใช้การที่ความจุ รนค.)\*100

- 81% ขึ้นไป เกณฑ์น้ำดีมาก 20 แห่ง
- 51 - 80% เกณฑ์น้ำดี 11 แห่ง
- 31 - 50% เกณฑ์น้ำพอใช้ 4 แห่ง
- ≤ 30% เกณฑ์น้ำน้อย 0 แห่ง

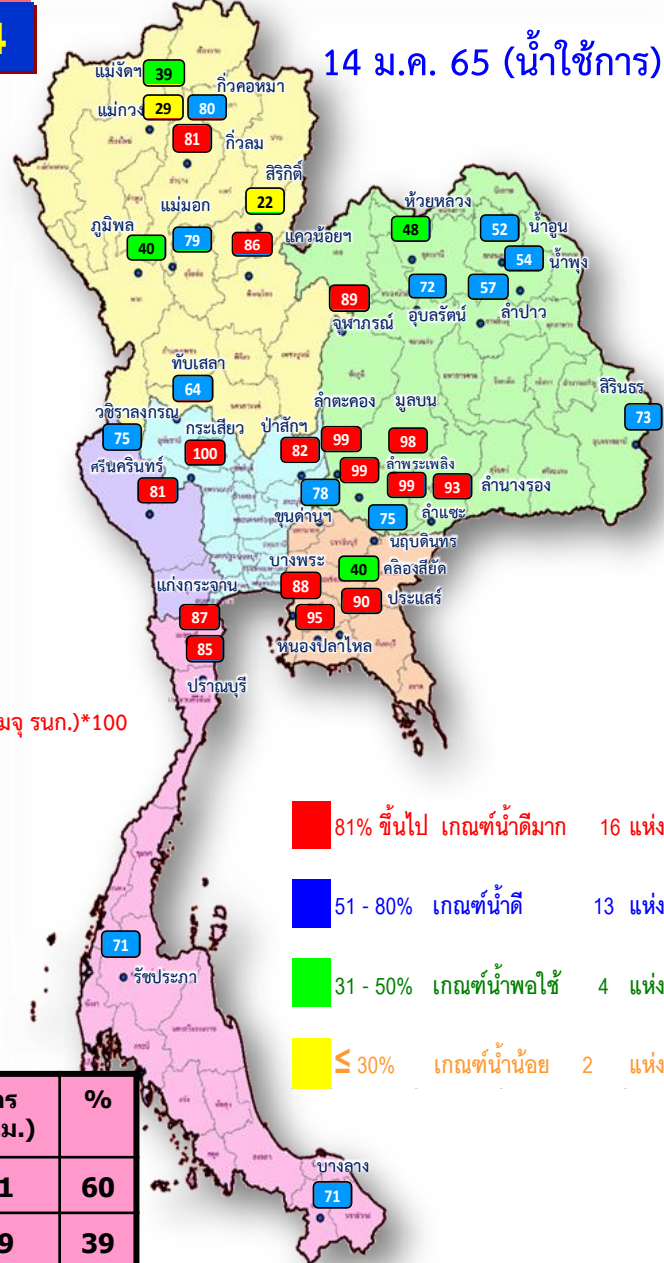

- 81% ขึ้นไป เกณฑ์น้ำดีมาก 16 แห่ง
- 51 - 80% เกณฑ์น้ำดี 13 แห่ง
- 31 - 50% เกณฑ์น้ำพอใช้ 4 แห่ง
- ≤ 30% เกณฑ์น้ำน้อย 2 แห่ง

ปี พ.ศ.	ปริมาตรน้ำ (ล้าน ลบ.ม.)	%	น้ำใช้การ (ล้าน ลบ.ม.)	%
2565	52,174	74	28,631	60
2564	42,241	60	18,699	39



# ปริมาณน้ำเก็บกัก

## อ่างเก็บน้ำขนาดใหญ่ 35 แห่ง

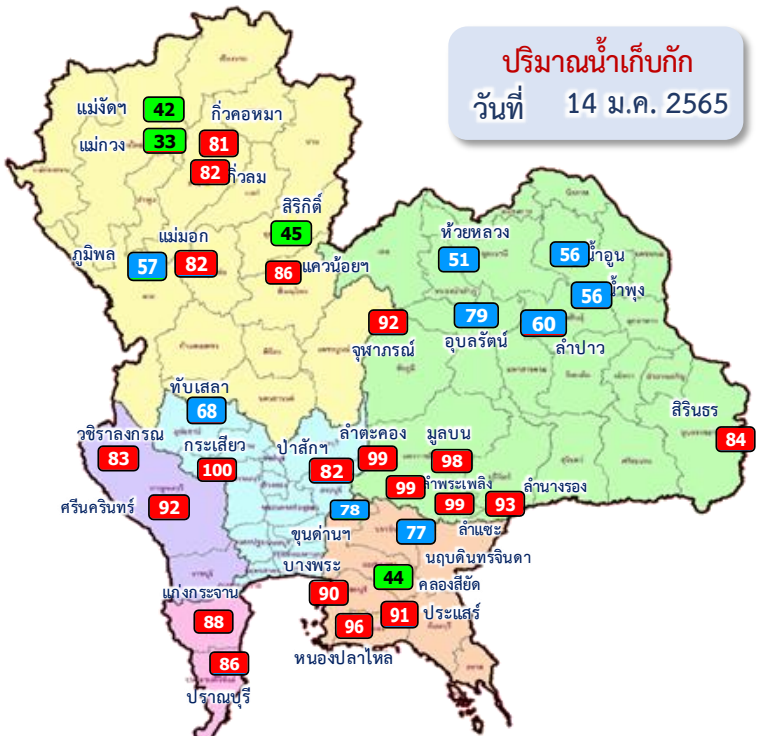

ปริมาณน้ำเก็บกัก  
วันที่ 14 ม.ค. 2565

อ่างเก็บน้ำขนาดใหญ่ 35 แห่ง

- 81% ขึ้นไป เกณฑ์น้ำดีมาก 20 แห่ง
- 51 - 80% เกณฑ์น้ำดี 11 แห่ง
- 31 - 50% เกณฑ์น้ำพอใช้ 4 แห่ง
- ≤30% เกณฑ์น้ำน้อย - แห่ง

ภาค	ความจุที่ รทส. (ล้าน ม.³)	ความจุที่ รทก. (ล้าน ม.³)	ความจุน้ำใช้การ (ล้าน ม.³)	ณ วันที่						ปริมาณน้ำไหลลงวันนี้ (ล้าน ม.³)	ระบายวันนี้ (ล้าน ม.³)	
				ปี 2564		ปี 2565						
				ปริมาตร (ล้าน ม.³)	% รทก.	ปริมาตร (ล้าน ม.³)	% รทก.	ปริมาตรใช้การ (ล้าน ม.³)	% ใช้การ			
<b>ภาคเหนือ</b>												
ภูมิพล*	13,462	13,462	9,662	5,371	40	7,703	57	3,903	29	40	0.76	23.00
สิริกิติ์*	10,508	9,510	6,660	5,132	54	4,309	45	1,459	15	22	1.26	7.50
แม้งัดสมบูรณ์ชล	323	265	253	138	52	110	42	98	37	39	0.00	0.32
แม่งวงอุคมธรา	295	263	249	103	39	87	33	73	28	29	0.13	0.04
กิ่วลม	106	106	103	67	63	87	82	83	78	81	0.79	0.93
กิ่วคอหมา	209	170	164	74	43	137	81	131	77	80	0.09	0.62
แควน้อยบำรุงแดน	1,080	939	896	394	42	811	86	768	82	86	0.17	4.32
แม่มอก	110	110	94	42	38	90	82	75	68	79	0.00	1.24
<b>รวมภาคเหนือ</b>	<b>26,093</b>	<b>24,825</b>	<b>18,080</b>	<b>11,322</b>	<b>46</b>	<b>13,334</b>	<b>54</b>	<b>6,589</b>	<b>27</b>	<b>36</b>	<b>3.21</b>	<b>37.97</b>
<b>ภาคตะวันออกเฉียงเหนือ</b>												
ห้วยหลวง	136	136	129	55	41	69	51	63	46	48	0.00	0.13
น้ำอูน	780	520	475	225	43	293	56	248	48	52	0.00	0.51
น้ำพุง*	200	165	157	87	52	92	56	84	51	54	0.08	0.30
จุฬารัตน์*	181	164	127	139	85	150	92	113	69	89	0.14	0.53
อุบลรัตน์*	4,640	2,431	1,850	1,427	59	1,915	79	1,334	55	72	1.58	10.07
ลำปาว	2,450	1,980	1,880	904	46	1,180	60	1,080	55	57	0.22	3.51
ลำตะคอง	445	314	292	335	107	313	99	290	92	99	0.15	0.78
ลำพระเพลิง	242	155	154	152	98	153	99	152	98	99	0.08	0.00
มูลสิน	350	141	134	140	99	138	98	131	93	98	0.00	0.04
ลำแซะ	325	275	268	240	87	273	99	266	97	99	0.23	0.36
ลำนางรอง	197	121	118	96	79	114	93	110	91	93	0.00	0.23
สิรินธร*	1,966	1,966	1,135	1,575	80	1,655	84	823	42	73	2.15	1.57
<b>รวมภาคตอน.</b>	<b>11,911</b>	<b>8,368</b>	<b>6,718</b>	<b>5,375</b>	<b>64</b>	<b>6,345</b>	<b>76</b>	<b>4,695</b>	<b>56</b>	<b>70</b>	<b>4.62</b>	<b>18.03</b>
<b>ภาคกลาง</b>												
ป่าสักชลสิทธิ์	960	960	957	611	64	789	82	786	82	82	0.00	3.47
ทับเสลา	190	160	143	107	67	109	68	92	58	64	0.00	2.34
กระเสียว	390	299	259	198	66	300	100	260	87	100	0.28	0.08
<b>รวมภาคกลาง</b>	<b>1,540</b>	<b>1,419</b>	<b>1,359</b>	<b>916</b>	<b>65</b>	<b>1,197</b>	<b>84</b>	<b>1,137</b>	<b>80</b>	<b>84</b>	<b>0.28</b>	<b>5.89</b>
<b>ภาคตะวันตก</b>												
ศรีนครินทร์*	18,770	17,745	7,480	13,067	74	16,291	92	6,026	34	81	6.06	6.98
วชิราลงกรณ์*	11,000	8,860	5,848	4,570	52	7,396	83	4,384	49	75	2.99	9.04
<b>รวมภาคตะวันตก</b>	<b>29,770</b>	<b>26,605</b>	<b>13,328</b>	<b>17,637</b>	<b>66</b>	<b>23,687</b>	<b>89</b>	<b>10,410</b>	<b>39</b>	<b>78</b>	<b>9.05</b>	<b>16.02</b>
<b>ภาคตะวันออก</b>												
ขุนด่านปราการชล	225	224	219	166	74	175	78	170	76	78	0.02	1.04
คลองสียัด	450	420	390	146	35	185	44	155	37	40	0.00	1.64
บางพระ	127	117	105	72	61	105	90	93	79	88	0.01	0.32
หนองปลาไหล	206	164	150	149	91	157	96	143	88	95	0.32	0.00
ประแสร์	322	295	275	223	76	268	91	248	84	90	0.00	1.18
นฤปดินทรจินดา	338	295	276	209	71	226	77	206	70	75	0.09	2.00
<b>รวมภาคตะวันออก</b>	<b>1,668</b>	<b>1,515</b>	<b>1,415</b>	<b>965</b>	<b>64</b>	<b>1,116</b>	<b>74</b>	<b>1,017</b>	<b>67</b>	<b>72</b>	<b>0.45</b>	<b>6.18</b>
<b>ภาคใต้</b>												
แก่งกระจาน	900	710	645	508	72	628	88	563	79	87	1.01	1.30
ปราณบุรี	490	391	373	342	88	337	86	319	82	85	0.00	1.32
รัชชประภา*	6,144	5,639	4,287	3,734	66	4,411	78	3,060	54	71	3.50	9.31
บางกลาง*	1,590	1,454	1,178	1,443	99	1,119	77	842	58	71	5.02	2.98
<b>รวมภาคใต้</b>	<b>9,124</b>	<b>8,194</b>	<b>6,484</b>	<b>6,027</b>	<b>74</b>	<b>6,494</b>	<b>79</b>	<b>4,784</b>	<b>58</b>	<b>74</b>	<b>9.53</b>	<b>14.91</b>
<b>รวมทั้งประเทศ</b>	<b>80,106</b>	<b>70,926</b>	<b>47,384</b>	<b>42,241</b>	<b>60</b>	<b>52,174</b>	<b>74</b>	<b>28,631</b>	<b>40</b>	<b>60</b>	<b>27.13</b>	<b>99.00</b>



# ปริมาณน้ำใช้การ

## อ่างเก็บน้ำขนาดใหญ่ 35 แห่ง

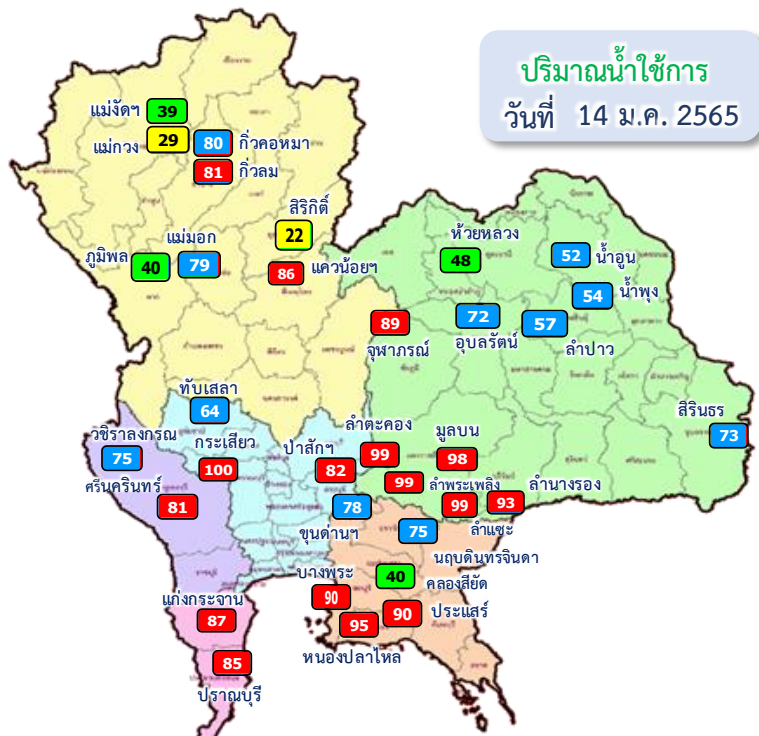

ปริมาณน้ำใช้การ  
วันที่ 14 ม.ค. 2565

อ่างเก็บน้ำขนาดใหญ่ 35 แห่ง

- 81% ขึ้นไป เกณฑ์น้ำดีมาก 16 แห่ง
- 51 - 80% เกณฑ์น้ำดี 13 แห่ง
- 31 - 50% เกณฑ์น้ำพอใช้ 4 แห่ง
- ≤30% เกณฑ์น้ำน้อย 2 แห่ง

ภาค	ความจุที่ รนส. (ล้าน ม.³)	ความจุที่ รนท. (ล้าน ม.³)	ความจุใช้การ (ล้าน ม.³)	ณ วันที่						ปริมาณน้ำไหลลงวันนี้ (ล้าน ม.³)	ระบายวันนี้ (ล้าน ม.³)	
				ปี 2564			ปี 2565					
				ปริมาณ (ล้าน ม.³)	% รนท.	ปริมาณ (ล้าน ม.³)	% รนท.	ปริมาณใช้การ (ล้าน ม.³)	% รนท.			% ใช้การ
<b>ภาคเหนือ</b>												
ภูมิพล*	13,462	13,462	9,662	5,371	40	7,703	57	3,903	29	40	0.76	23.00
สิริกิติ์*	10,508	9,510	6,660	5,132	54	4,309	45	1,459	15	22	1.26	7.50
แม่จันสมบูรณ์ชล	323	265	253	138	52	110	42	98	37	39	0.00	0.32
แม่กวางอุดมธารา	295	263	249	103	39	87	33	73	28	29	0.13	0.04
กัวลม	106	106	103	67	63	87	82	83	78	81	0.79	0.93
กัวคองหมา	209	170	164	74	43	137	81	131	77	80	0.09	0.62
แควน้อยบำรุงแดน	1,080	939	896	394	42	811	86	768	82	86	0.17	4.32
แม่มอก	110	110	94	42	38	90	82	75	68	79	0.00	1.24
<b>รวมภาคเหนือ</b>	<b>26,093</b>	<b>24,825</b>	<b>18,080</b>	<b>11,322</b>	<b>46</b>	<b>13,334</b>	<b>54</b>	<b>6,589</b>	<b>27</b>	<b>36</b>	<b>3.21</b>	<b>37.97</b>
<b>ภาคตะวันออกเฉียงเหนือ</b>												
ห้วยหลวง	136	136	129	55	41	69	51	63	46	48	0.00	0.13
น้ำอูน	780	520	475	225	43	293	56	248	48	52	0.00	0.51
น้ำพุง*	200	165	157	87	52	92	56	84	51	54	0.08	0.30
จุฬารัตน์*	181	164	127	139	85	150	92	113	69	89	0.14	0.53
อุบลรัตน์*	4,640	2,431	1,850	1,427	59	1,915	79	1,334	55	72	1.58	10.07
ลำปาว	2,450	1,980	1,880	904	46	1,180	60	1,080	55	57	0.22	3.51
ลำตะคอง	445	314	292	335	107	313	99	290	92	99	0.15	0.78
ลำพระเพลิง	242	155	154	152	98	153	99	152	98	99	0.08	0.00
มูลบน	350	141	134	140	99	138	98	131	93	98	0.00	0.04
ลำแซะ	325	275	268	240	87	273	99	266	97	99	0.23	0.36
ลำนางรอง	197	121	118	96	79	114	93	110	91	93	0.00	0.23
สิรินธร*	1,966	1,966	1,135	1,575	80	1,655	84	823	42	73	2.15	1.57
<b>รวมภาคตอน.</b>	<b>11,911</b>	<b>8,368</b>	<b>6,718</b>	<b>5,375</b>	<b>64</b>	<b>6,345</b>	<b>76</b>	<b>4,695</b>	<b>56</b>	<b>70</b>	<b>4.62</b>	<b>18.03</b>
<b>ภาคกลาง</b>												
ป่าสักชลสิทธิ์	960	960	957	611	64	789	82	786	82	82	0.00	3.47
ทับเสลา	190	160	143	107	67	109	68	92	58	64	0.00	2.34
กระเสียว	390	299	259	198	66	300	100	260	87	100	0.28	0.08
<b>รวมภาคกลาง</b>	<b>1,540</b>	<b>1,419</b>	<b>1,359</b>	<b>916</b>	<b>65</b>	<b>1,197</b>	<b>84</b>	<b>1,137</b>	<b>80</b>	<b>84</b>	<b>0.28</b>	<b>5.89</b>
<b>ภาคตะวันตก</b>												
ศรีนครินทร์*	18,770	17,745	7,480	13,067	74	16,291	92	6,026	34	81	6.06	6.98
วชิราลงกรณ*	11,000	8,860	5,848	4,570	52	7,396	83	4,384	49	75	2.99	9.04
<b>รวมภาคตะวันตก</b>	<b>29,770</b>	<b>26,605</b>	<b>13,328</b>	<b>17,637</b>	<b>66</b>	<b>23,687</b>	<b>89</b>	<b>10,410</b>	<b>39</b>	<b>78</b>	<b>9.05</b>	<b>16.02</b>
<b>ภาคตะวันออก</b>												
ขุนด่านปราการชล	225	224	219	166	74	175	78	170	76	78	0.02	1.04
คลองสียัด	450	420	390	146	35	185	44	155	37	40	0.00	1.64
บางพระ	127	117	105	72	61	105	90	93	79	88	0.01	0.32
หนองปลาไหล	206	164	150	149	91	157	96	143	88	95	0.32	0.00
ประแสร์	322	295	275	223	76	268	91	248	84	90	0.00	1.18
นฤปดินทรจินดา	338	295	276	209	71	226	77	206	70	75	0.09	2.00
<b>รวมภาคตะวันออก</b>	<b>1,668</b>	<b>1,515</b>	<b>1,415</b>	<b>965</b>	<b>64</b>	<b>1,116</b>	<b>74</b>	<b>1,017</b>	<b>67</b>	<b>72</b>	<b>0.45</b>	<b>6.18</b>
<b>ภาคใต้</b>												
แก่งกระจาน	900	710	645	508	72	628	88	563	79	87	1.01	1.30
ปราณบุรี	490	391	373	342	88	337	86	319	82	85	0.00	1.32
รัชชประภา*	6,144	5,639	4,287	3,734	66	4,411	78	3,060	54	71	3.50	9.31
บางกลาง*	1,590	1,454	1,178	1,443	99	1,119	77	842	58	71	5.02	2.98
<b>รวมภาคใต้</b>	<b>9,124</b>	<b>8,194</b>	<b>6,484</b>	<b>6,027</b>	<b>74</b>	<b>6,494</b>	<b>79</b>	<b>4,784</b>	<b>58</b>	<b>74</b>	<b>9.53</b>	<b>14.91</b>
<b>รวมทั้งประเทศ</b>	<b>80,106</b>	<b>70,926</b>	<b>47,384</b>	<b>42,241</b>	<b>60</b>	<b>52,174</b>	<b>74</b>	<b>28,631</b>	<b>40</b>	<b>60</b>	<b>27.13</b>	<b>99.00</b>



# ปริมาณน้ำใช้การ 4 เขื่อนหลักในกลุ่มน้ำเจ้าพระยา



ณ วันที่ 14 มกราคม 2565

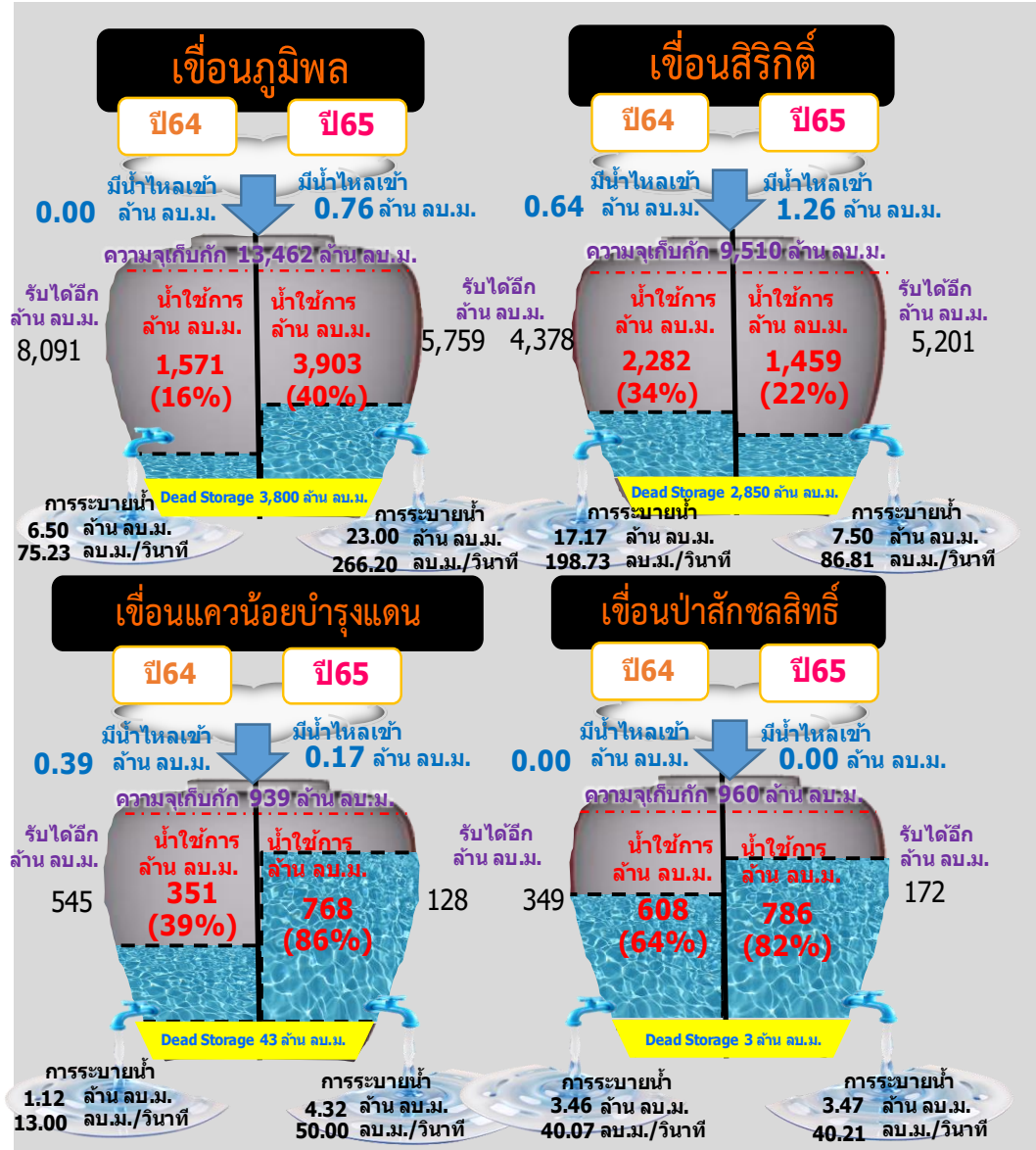

รวม 4 เขื่อน	ปริมาณน้ำทั้งหมด (ล้าน ลบ.ม.)	น้ำใช้การ (ล้าน ลบ.ม.)	รับน้ำได้อีก (ล้าน ลบ.ม.)
14 ม.ค. 65	13,612 (55%)	6,916 (38%)	11,259
14 ม.ค. 64	11,509 (46%)	4,813 (26%)	13,362

ข้อมูล ณ วันที่ 14 มกราคม 2565

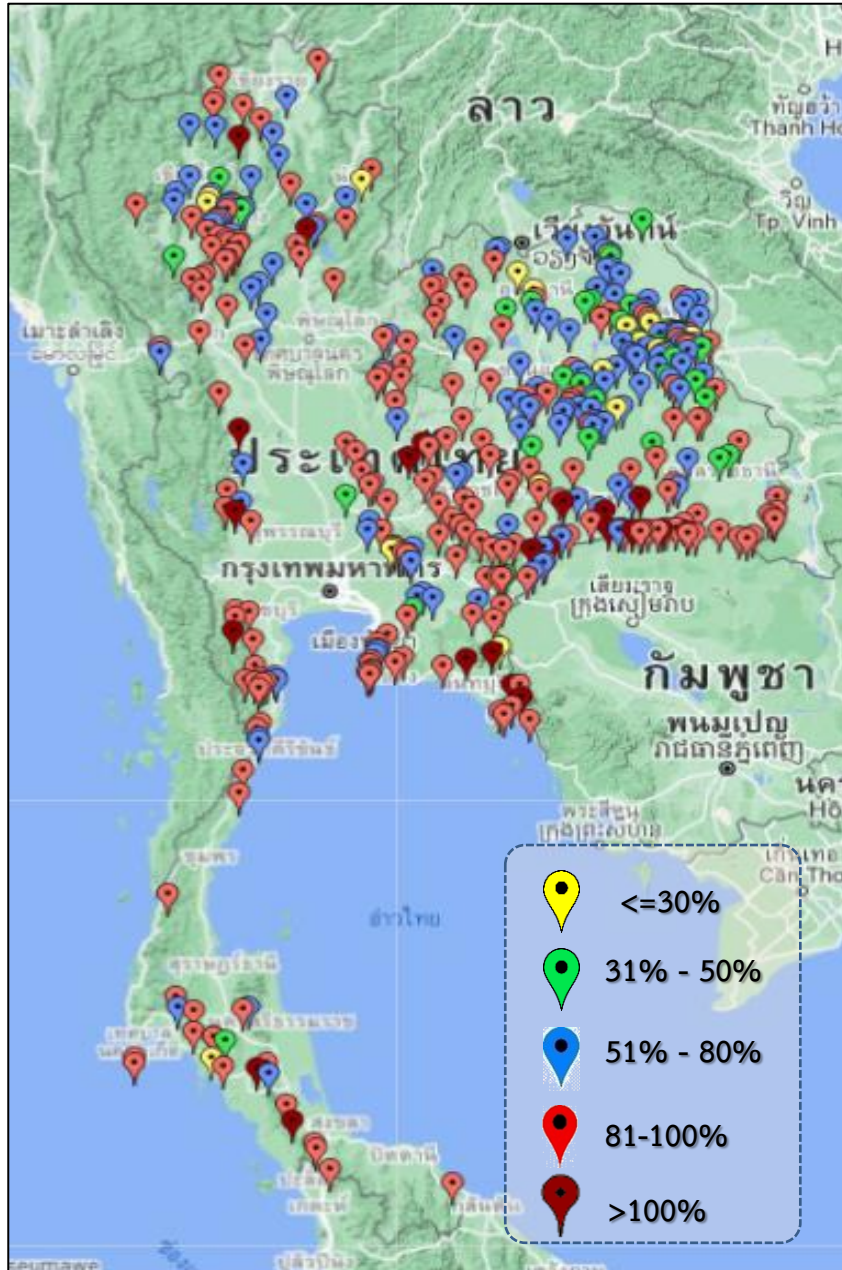

ภาค	ปริมาณน้ำอ่างเก็บน้ำขนาดกลาง จำนวน 412 แห่ง								
	จำนวนอ่าง	ความจุ	ใช้การ	ปี 2564	% รก.	ปี 2565	% รก.	ใช้การปี 2565	% ใช้การ
เหนือ	75	1,001	901	556	56	791	79	691	77
ตะวันออกเฉียงเหนือ	218	2,002	1,851	1,528	76	1,609	80	1,458	79
กลาง	22	369	345	259	70	319	86	295	86
ตะวันตก	7	140	131	137	86	140	100	131	100
ตะวันออก	51	964	912	746	76	837	87	784	86
ใต้	39	668	616	578	86	572	86	519	84
<b>รวม</b>	<b>412</b>	<b>5,144</b>	<b>4,755</b>	<b>3,804</b>	<b>74</b>	<b>4,268</b>	<b>83</b>	<b>3,878</b>	<b>82</b>

สรุปอ่างขนาดกลางที่มีปริมาตรในช่วง ≤30%, >30 - 50% ,>50-80%, >80-100% และ >100%					
ภาค	≤30%	>30-50%	>50-80%	>80-100%	>100%
เหนือ	3	3	25	41	3
ตอน.	13	26	78	91	10
ตะวันออก	2	2	11	31	5
กลาง	0	1	7	13	1
ตะวันตก	0	0	0	5	2
ใต้	1	1	7	28	2
<b>รวม</b>	<b>19</b>	<b>33</b>	<b>128</b>	<b>209</b>	<b>23</b>
<b>รวมทั้งหมด 412 แห่ง</b>					



# ปริมาณน้ำในอ่างเก็บน้ำขนาดใหญ่และขนาดกลาง วันที่ 14 มกราคม 2565



ภาค	ขนาดใหญ่				ขนาดกลาง				รวมอ่างขนาดใหญ่และกลาง						รับน้ำได้อีก	เปรียบเทียบปี 64 กับ 65		
	จำนวน	ความจุ	ปี 2565	% ความจุ อ่างฯ	จำนวน	ความจุ	ปี 2565	% ความจุ อ่างฯ	จำนวน	ความจุ	ปี2564		ปี2565			ปริมาณ	ปริมาณ	%
											ปริมาณ	%	ปริมาณ	%				
เหนือ	8	24,825	13,334	54	75	1,001	791	79	83	25,825	11,878	46	14,125	55	11,700	2,247	19	
ตอน.	12	8,368	6,345	76	218	2,002	1,609	80	230	10,370	6,903	67	7,954	77	2,416	1,051	15	
กลาง	3	1,419	1,197	84	22	369	319	86	25	1,788	1,175	66	1,516	85	272	341	29	
ตะวันตก	2	26,605	23,687	89	7	140	140	100	9	26,745	17,774	66	23,827	89	2,919	6,053	34	
ตะวันออก	6	1,515	1,116	74	51	964	837	87	57	2,479	1,711	69	1,953	79	526	242	14	
ใต้	4	8,194	6,494	79	39	668	572	86	43	8,863	6,605	75	7,066	80	1,796	461	7	
<b>รวม</b>	<b>35</b>	<b>70,926</b>	<b><u>52,174</u></b>	<b>74</b>	<b>412</b>	<b>5,144</b>	<b><u>4,268</u></b>	<b>83</b>	<b>447</b>	<b>76,070</b>	<b><u>46,045</u></b>	<b>61</b>	<b><u>56,442</u></b>	<b>74</b>	<b>19,629</b>	<b>10,397</b>	<b>23</b>	
ปริมาณน้ำใช้การ	47,384	<b><u>28,631</u></b>	60	4,755	<b><u>3,878</u></b>	82	52,140	<b><u>22,114</u></b>	42	<b><u>32,510</u></b>	62							

**สามารถรับน้ำได้อีก 19,629 ล้าน ลบ.ม. (26%)**

$\% \text{น้ำใช้การ} = (\text{ปริมาณน้ำใช้การ} / \text{ความจุอ่างเก็บน้ำใช้การ}) * 100$



# ปริมาณน้ำใช้การ อ่างเก็บน้ำขนาดใหญ่และขนาดกลาง

14 ม.ค. 65

## ภาคเหนือ

ปี 2565

7,281

ล้าน ลบ.ม.

ปี 2564

5,034

ล้าน ลบ.ม.

มากกว่า 2,247 ล้าน ลบ.ม.

รับน้ำได้อีก 11,662 ล้าน ลบ.ม.

## ภาคตะวันออกเฉียงเหนือ

ปี 2565

6,152

ล้าน ลบ.ม.

ปี 2564

4,256

ล้าน ลบ.ม.

มากกว่า 1,897 ล้าน ลบ.ม.

รับน้ำได้อีก 2,391 ล้าน ลบ.ม.

## ภาคตะวันตก

ปี 2565

10,540

ล้าน ลบ.ม.

ปี 2564

4,488

ล้าน ลบ.ม.

มากกว่า 6,052 ล้าน ลบ.ม.

รับน้ำได้อีก 2,908 ล้าน ลบ.ม.

## ภาคกลาง

ปี 2565

1,432

ล้าน ลบ.ม.

ปี 2564

1,091

ล้าน ลบ.ม.

มากกว่า 342 ล้าน ลบ.ม.

รับน้ำได้อีก 264 ล้าน ลบ.ม.

## ภาคใต้

ปี 2565

5,303

ล้าน ลบ.ม.

ปี 2564

4,842

ล้าน ลบ.ม.

มากกว่า 461 ล้าน ลบ.ม.

รับน้ำได้อีก 1,790 ล้าน ลบ.ม.

## น้ำใช้การทั่วประเทศ

ปี 2565

32,510

ล้าน ลบ.ม.

ปี 2564

21,269

ล้าน ลบ.ม.

มากกว่า 11,240 ล้าน ลบ.ม.

รับน้ำได้อีก 19,530 ล้าน ลบ.ม.

## ภาคตะวันออก

ปี 2565

1,801

ล้าน ลบ.ม.

ปี 2564

1,559

ล้าน ลบ.ม.

มากกว่า 242 ล้าน ลบ.ม.

รับน้ำได้อีก 516 ล้าน ลบ.ม.

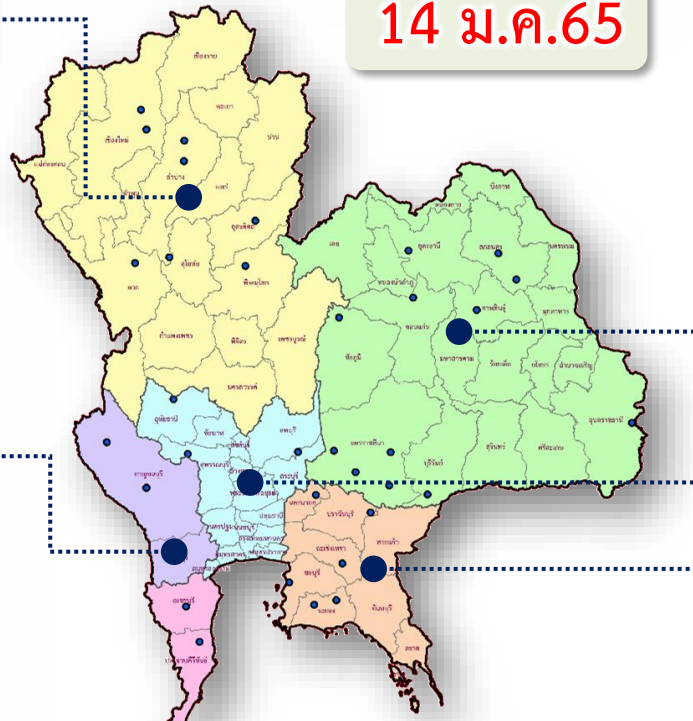



# ปริมาณน้ำไหลลงและระบาย ของอ่างเก็บน้ำขนาดใหญ่ 35 แห่ง ทั่วประเทศ

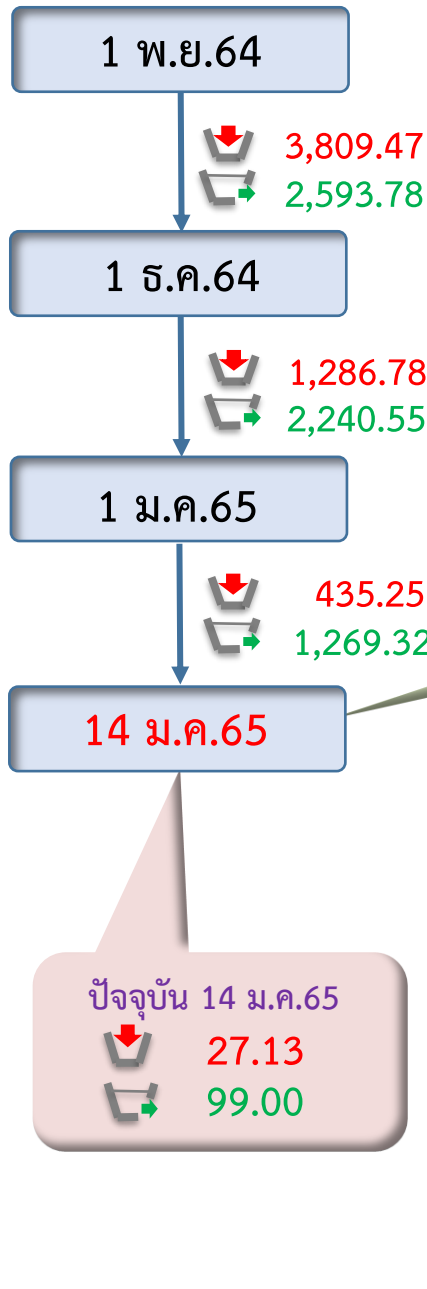
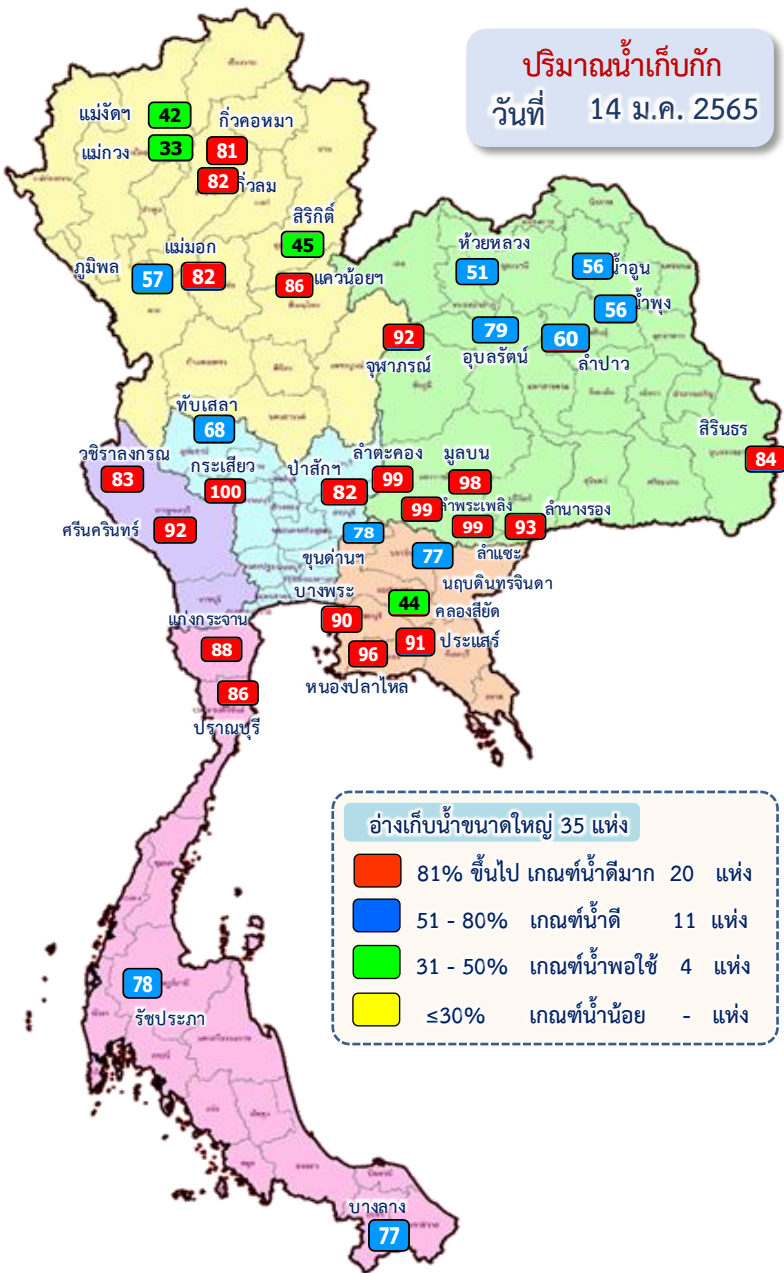

ข้อมูล ณ วันที่ 14 มกราคม 2565

ปริมาณน้ำใช้การอ่างเก็บน้ำขนาดใหญ่  
ณ วันที่ 1 พ.ย.64  
**30,457** ล้านลูกบาศก์เมตร

ปริมาณน้ำใช้การ (14 ม.ค.65)  
อ่างเก็บน้ำขนาดใหญ่ 35 อ่าง  
**28,631 (60%)** ล้านลูกบาศก์เมตร

รวมปริมาณน้ำไหลลงและระบาย  
1 พ.ย.64 - 14 ม.ค.65

ไหลลง ↓ **5,531.50** ล้าน ลบ.ม.  
ระบาย ↑ **6,103.65** ล้าน ลบ.ม.

**สัญลักษณ์**

↓ ปริมาณน้ำไหลเข้าอ่างฯ  
↑ ปริมาณน้ำที่ระบายออกจากอ่างฯ

หน่วย : ล้านลูกบาศก์เมตร

# ปริมาณน้ำ ไหลลงและระบาย 4 เขื่อนหลักกลุ่มเจ้าพระยา (ภูมิพล สิริกิติ์ แควน้อยฯ และป่าสักฯ)

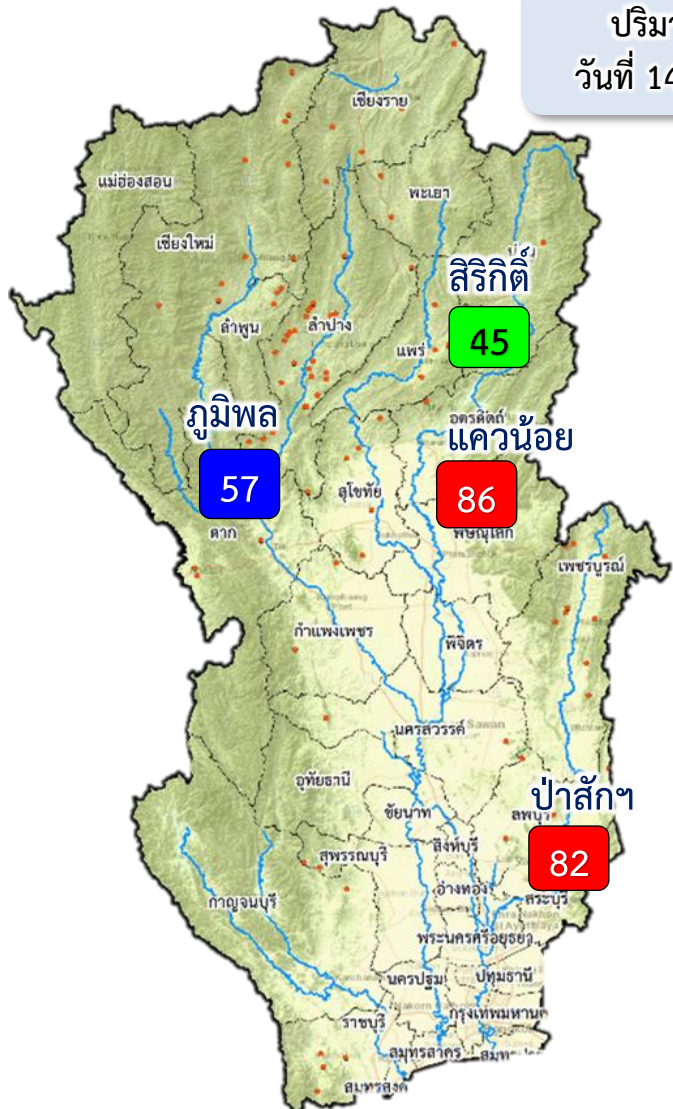

ปริมาณน้ำ  
วันที่ 14 ม.ค.65

1 พ.ย.64

↓ 1,262.81  
↑ 724.71

1 ธ.ค.64

↓ 221.01  
↑ 890.63

1 ม.ค.65

↓ 52.92  
↑ 495.00

14 ม.ค.65

ปัจจุบัน 14 ม.ค.65  
↓ 2.19  
↑ 38.29

ข้อมูล ณ วันที่ 14 มกราคม 2565  
ปริมาณน้ำใช้การอ่างเก็บน้ำขนาดใหญ่  
ณ วันที่ 1 พ.ย.64  
**7,744** ล้านลูกบาศก์เมตร

ปริมาณน้ำใช้การ (14 ม.ค.65)  
4 เขื่อนหลักเจ้าพระยา  
**6,916 (38%)** ล้านลูกบาศก์เมตร

รวมปริมาณน้ำไหลลงและระบาย  
1 พ.ย.64 - 14 ม.ค.65  
ไหลลง ↓ **1,538.83** ล้าน ลบ.ม.  
ระบาย ↑ **2,110.36** ล้าน ลบ.ม.

**สัญลักษณ์**  
↓ ปริมาณน้ำไหลเข้าอ่างฯ  
↑ ปริมาณน้ำที่ระบายออกจากอ่างฯ  
หน่วย : ล้านลูกบาศก์เมตร

- 81% ขึ้นไป เกษตรน้ำดีมาก 2 แห่ง
- 51 - 80% เกษตรน้ำดี 1 แห่ง
- 31 - 50% เกษตรน้ำพอใช้ 1 แห่ง
- ≤30% เกษตรน้ำน้อย - แห่ง



กรมชลประทาน

## การบริหารจัดการน้ำ

# ลุ่มน้ำเจ้าพระยา

สถานการณ์น้ำ ณ วันที่ 14 มกราคม 2565  
เวลา 06.00 น.

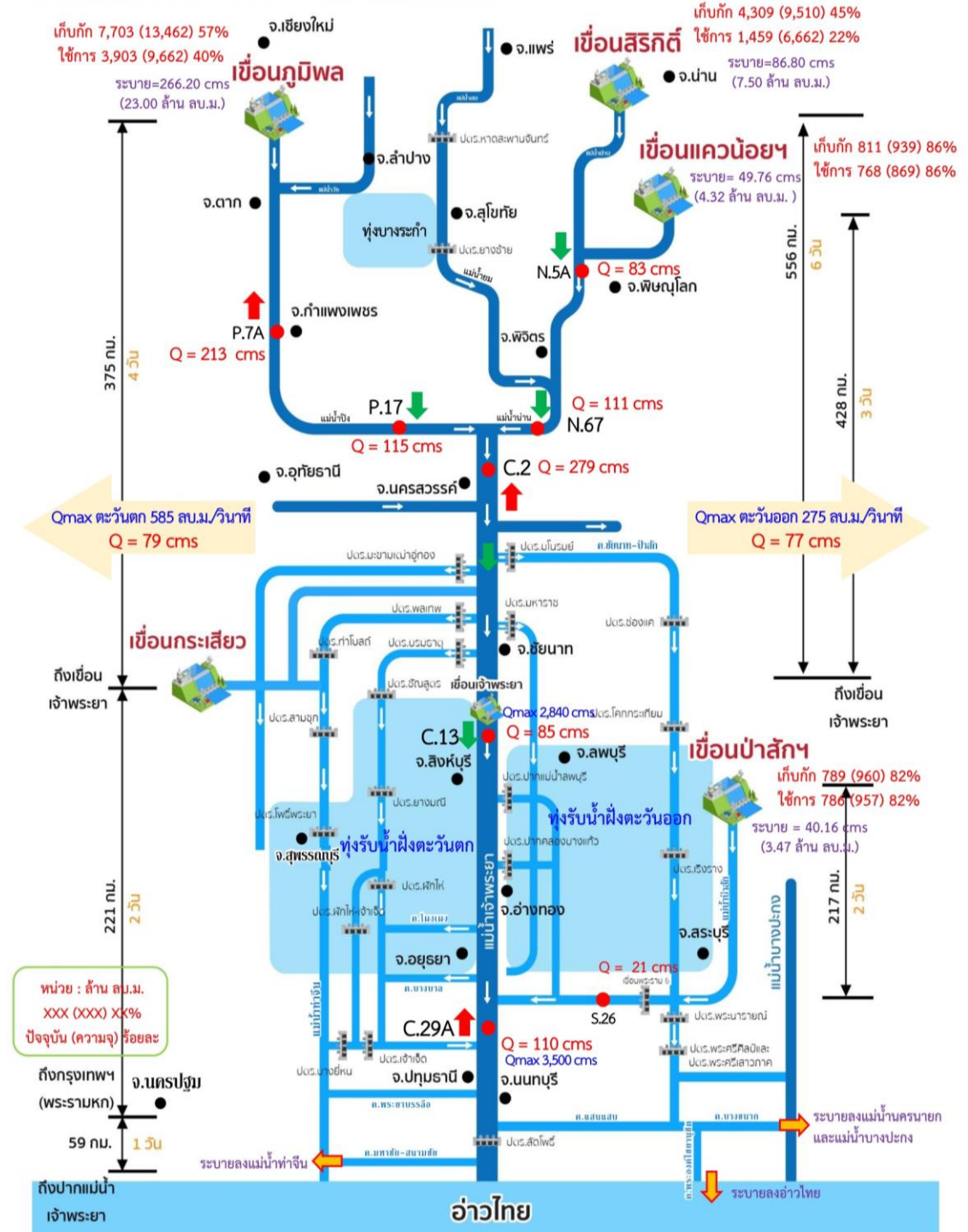



# 3. สถานการณ์น้ำท่า





# แนวโน้มสถานการณ์น้ำท่าในลำน้ำสายหลัก 14 มกราคม 2565

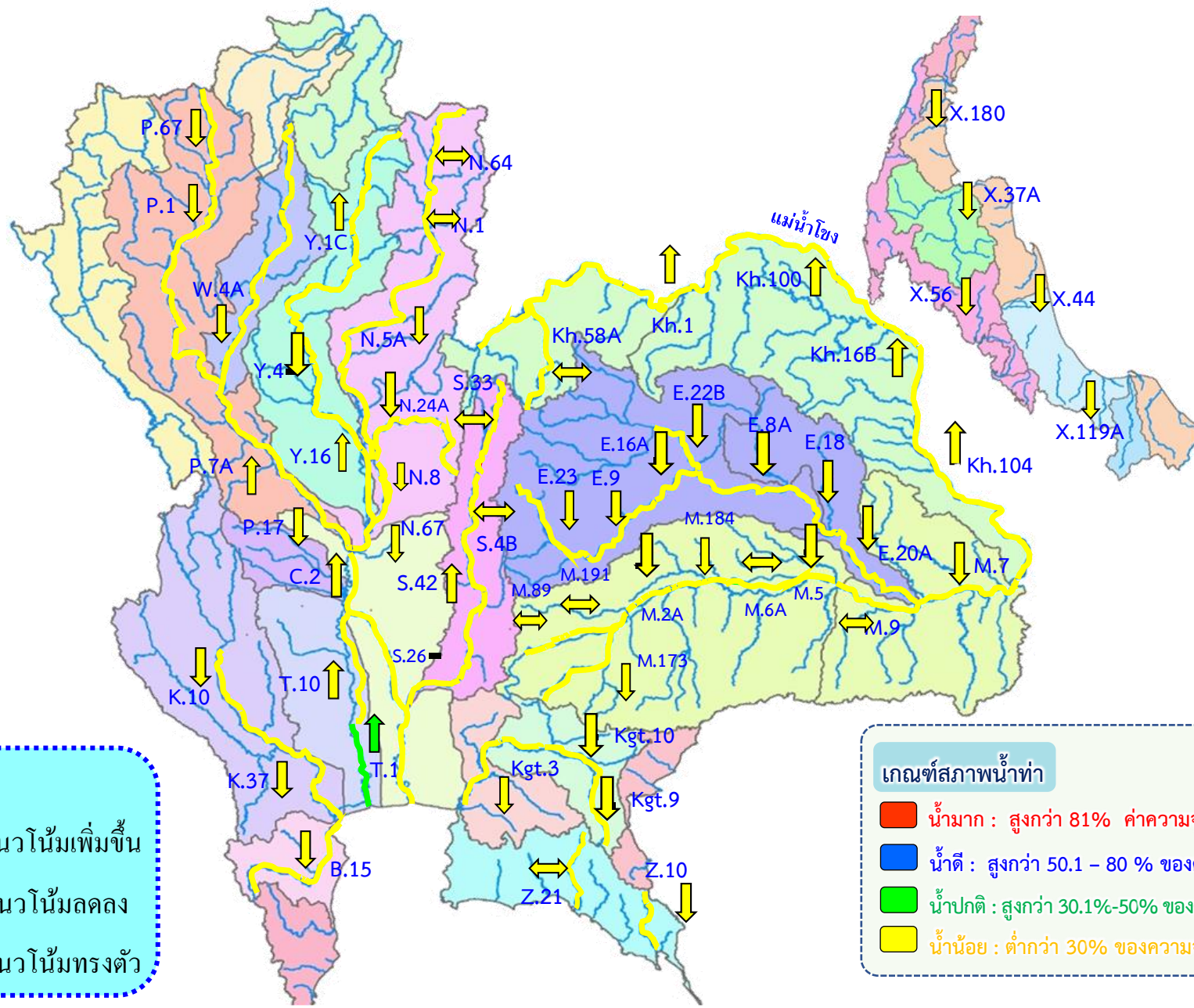

## แนวโน้ม



แนวโน้มเพิ่มขึ้น



แนวโน้มลดลง



แนวโน้มทรงตัว

## เกณฑ์สภาพน้ำท่า

- น้ำมาก : สูงกว่า 81% ค่าความจุลน้ำ
- น้ำดี : สูงกว่า 50.1 - 80 % ของความจุลน้ำ
- น้ำปกติ : สูงกว่า 30.1%-50% ของความจุลน้ำ
- น้ำน้อย : ต่ำกว่า 30% ของความจุลน้ำ



# สถานการณ์น้ำในลุ่มน้ำเจ้าพระยา

วันที่ 14 ม.ค. 65 เวลา 06.00 น.



แม่น้ำปิง

P.17

N.67

แม่น้ำน่าน

P.17 วันนี้ 115 เมื่อวาน 133

(Qmax 2,990 ม.<sup>3</sup>/วิ)

การใช้น้ำเพื่อเขื่อนเจ้าพระยา

24 ลบ.ม./วิ

C.2 เมื่อวาน (13 ม.ค. 65)

265 ลบ.ม./วิ

N.67 วันนี้ 111 เมื่อวาน 114

(Qmax 1,579 ม.<sup>3</sup>/วิ)

รวม 2 ฝั่ง = 156 ลบ.ม./วิ

เมื่อวาน = 160 ลบ.ม./วิ

(Qmaxรวม 2 ฝั่ง = 880 ม.<sup>3</sup>/วิ)

รวมฝั่งตะวันตก = 79 ลบ.ม./วิ

เมื่อวาน = 84 ลบ.ม./วิ

(Qmax ฝั่งตะวันตก = 585 ม.<sup>3</sup>/วิ)

วันนี้ เมื่อวาน

เขื่อนกระเสียว

ฝายยาง

คลองจรเข้สามพัน

คลองสองพี่น้อง

ปตร.มะขามเต่า-ลูทอง

จ.อุทัยธานี

4

ปตร.มะขามเต่า-กระเสียว

ปตร.พลเทพ

คลองเล็กอื่นๆ

ปตร.บรมธาตุ

30

10

35

แม่น้ำปาย

ความจุลน้ำ 230 ม.<sup>3</sup>/วิ

จ.สุพรรณบุรี

ปตร.ผักไห่

จ.อ่างทอง

ปตร.ผักไห่-เจ้าเจ็ด

ปตร.โพธิ์พระยา

83

ปตร.วังน้ำเย็น

ปตร.บางอิน

ปตร.เจ้าเจ็ด

จ.พระนครศรีอยุธยา

ปตร.พระอารมย์

จ.ปทุมธานี

ปตร.พระอารมย์

จ.สมุทรสาคร

จ.สมุทรปราการ

กรุงเทพฯ

C.2

279

ปตร.มโนรมย์

61

241

ปตร.มหาราช

11

5

46

ปตร.ชองแค

ปตร.โคกกระเทียม

28

จ.ลพบุรี

ความจุลน้ำ 210 ม.<sup>3</sup>/วิ

ปตร.บางโจ

ปตร.แม่ถั่ว

3

ปตร.ปากคลองบางแก้ว

ปตร.ปลายคลองแม่ถั่ว

86

ปตร.เรียงราง

ความจุลน้ำ 200 ม.<sup>3</sup>/วิ

ปตร.พระนารายณ์+ทรบ.ปากคลองระพีพัฒน์

วันนี้ 21 เมื่อวาน 21

ความจุลน้ำ 1,400 ม.<sup>3</sup>/วิ

ความจุลน้ำ 700 ม.<sup>3</sup>/วิ

วันนี้ 51 เมื่อวาน 47

คลองระพีพัฒน์ (ความจุลน้ำ 210 ม.<sup>3</sup>/วิ)

C.13 เขื่อนเจ้าพระยา (Qmax 2,840 ม.<sup>3</sup>/วิ)

วันนี้ 85 เมื่อวาน 85

สิงห์บุรี

ปตร.บางโจ

ความจุลน้ำ = 150

ปตร.แม่ถั่ว

3

ความจุลน้ำ = 100

ปตร.ปากคลองบางแก้ว

ความจุลน้ำ 200 ม.<sup>3</sup>/วิ

ปตร.เรียงราง

ความจุลน้ำ 700 ม.<sup>3</sup>/วิ

ความจุลน้ำ 1,400 ม.<sup>3</sup>/วิ

ความจุลน้ำ 3,500 ม.<sup>3</sup>/วิ

วันนี้ 110 เมื่อวาน 109

ความจุลน้ำ 3,500 ม.<sup>3</sup>/วิ

ความจุลน้ำ 700 ม.<sup>3</sup>/วิ

วันนี้ 51 เมื่อวาน 47

คลองระพีพัฒน์ (ความจุลน้ำ 210 ม.<sup>3</sup>/วิ)

รวมฝั่งตะวันออก = 77 ลบ.ม./วิ

เมื่อวาน = 76 ลบ.ม./วิ

(Qmax ฝั่งตะวันออก = 275 ม.<sup>3</sup>/วิ)

เขื่อนป่าสัก

วันนี้ 40 เมื่อวาน 41

เขื่อนป่าสัก

สถานีสูบน้ำมีหน่วยเป็นลูกบาศก์เมตรต่อวินาที ปริมาณน้ำไหลผ่าน มีหน่วยเป็น ลูกบาศก์เมตรต่อวินาที

หมายเหตุ : ข้อมูลเมื่อวานเป็น ณ เวลา 06.00 น.



# 4. การเพาะปลูกพืชฤดูแล้ง ปี 2564/65







# แผนผลการเพาะปลูกพืชในช่วงฤดูแล้งปี 2564

## ข้อมูล ณ วันที่ 12 มกราคม 2565

หน่วย : ล้านไร่

ภาค	ข้าวนาปรัง 2563/64				ข้าวนาปรัง 2564/65				พืชไร่-พืชผัก ปี 2563/64			พืชไร่-พืชผัก ปี 2564/65			รวม ปี 2563/64			รวม ปี 2564/65		
	แผน	ผล	%	เกี่ยว	แผน	ผล	%	เพิ่มจากสัปดาห์ที่แล้ว	แผน	ผล	%	แผน	ผล	%	แผน	ผล	%	แผน	ผล	%
เหนือ	0.20	0.31	155.18	0.00	0.45	0.50	110.35	0.04	0.16	0.08	47.48	0.21	0.19	90.85	0.37	0.39	106.96	0.66	0.69	104.22
ตะวันออกเฉียงเหนือ	0.86	0.21	24.67	0.00	1.38	0.31	22.82	0.07	0.04	0.01	28.49	0.03	0.03	83.41	0.90	0.22	24.85	1.41	0.34	24.15
กลาง	0.01	0.01	53.03	0.00	0.02	0.01	63.10	0.00	0.02	0.01	67.92	0.01	0.00	72.03	0.03	0.02	61.37	0.02	0.02	65.51
ตะวันออก	0.19	0.29	147.78	0.00	0.49	0.47	97.69	0.02	0.02	0.00	17.56	0.03	0.02	57.58	0.21	0.29	137.19	0.52	0.49	95.43
ตะวันตก	0.08	0.03	36.47	0.00	1.04	0.10	9.16	0.02	0.23	0.05	21.38	0.19	0.06	29.80	0.31	0.08	25.36	1.23	0.15	12.40
ใต้	0.28	0.00	1.08	0.00	0.23	0.00	0.00	0.00	0.03	0.00	0.24	0.02	0.00	5.83	0.31	0.00	1.01	0.24	0.00	0.39
ลุ่มน้ำเจ้าพระยา	0.00	2.11	0.00	0.00	2.81	3.25	115.60	0.45	0.05	0.05	98.64	0.05	0.07	129.83	0.05	2.16	3,957.10	2.87	3.32	115.87
ทั้งประเทศ	1.63	2.96	181.38	0.00	6.41	4.65	72.44	0.60	0.55	0.21	37.73	0.54	0.37	67.82	2.18	3.17	145.13	6.95	5.01	72.08

### กราฟเปรียบเทียบผลการปลูกข้าวนาปรังรายสัปดาห์ในเขตทั้งประเทศ

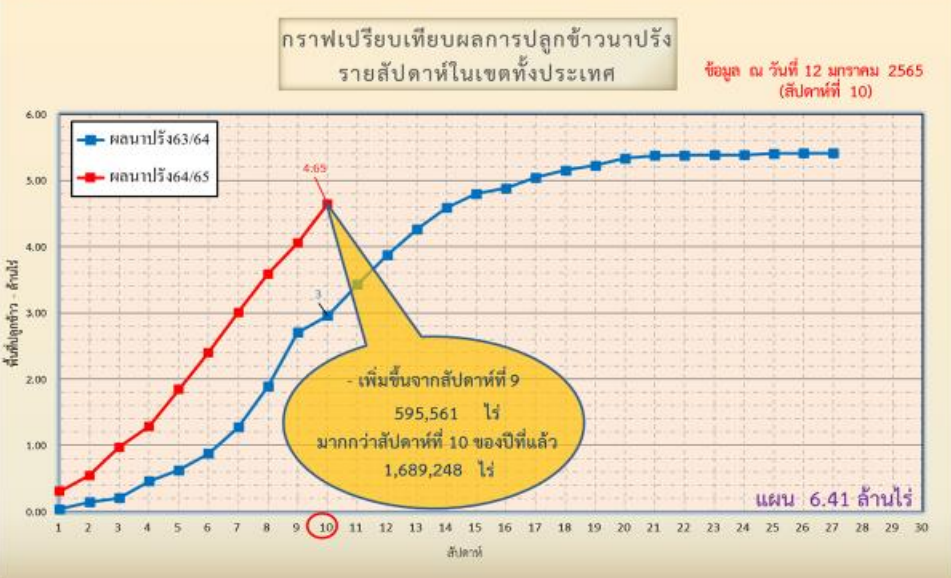

ข้อมูล ณ 12 ม.ค. 65 เพาะปลูกแล้ว = 4,646,635 ไร่

### กราฟเปรียบเทียบผลการปลูกข้าวนาปรังรายสัปดาห์ในเขตลุ่มน้ำเจ้าพระยา



ข้อมูล ณ 12 ม.ค. 65 เพาะปลูกแล้ว = 3,251,024 ไร่



# พื้นที่ปลูกข้าวในเขตชลประทานลุ่มน้ำเจ้าพระยาและลุ่มน้ำแม่กลอง

ข้อมูล ณ วันที่ 12 ม.ค. 2565

## ลุ่มน้ำเจ้าพระยา

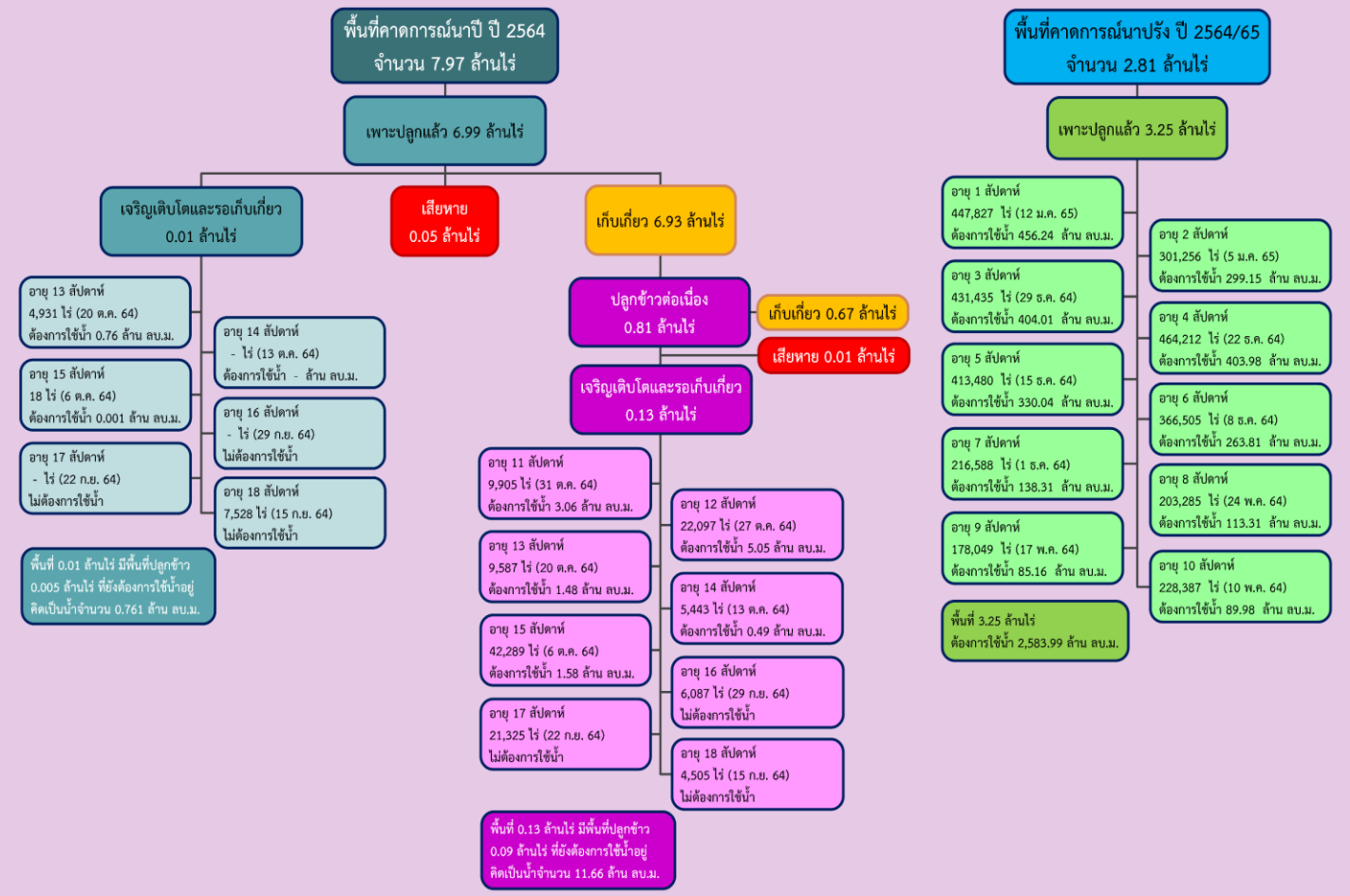

## ลุ่มน้ำแม่กลอง





# แผนปลูกข้าวนาปรัง 2564/65 ที่ยังไม่มีการเพาะปลูก

ข้อมูลจาก GISTDA ณ วันที่ 6 ม.ค. 65

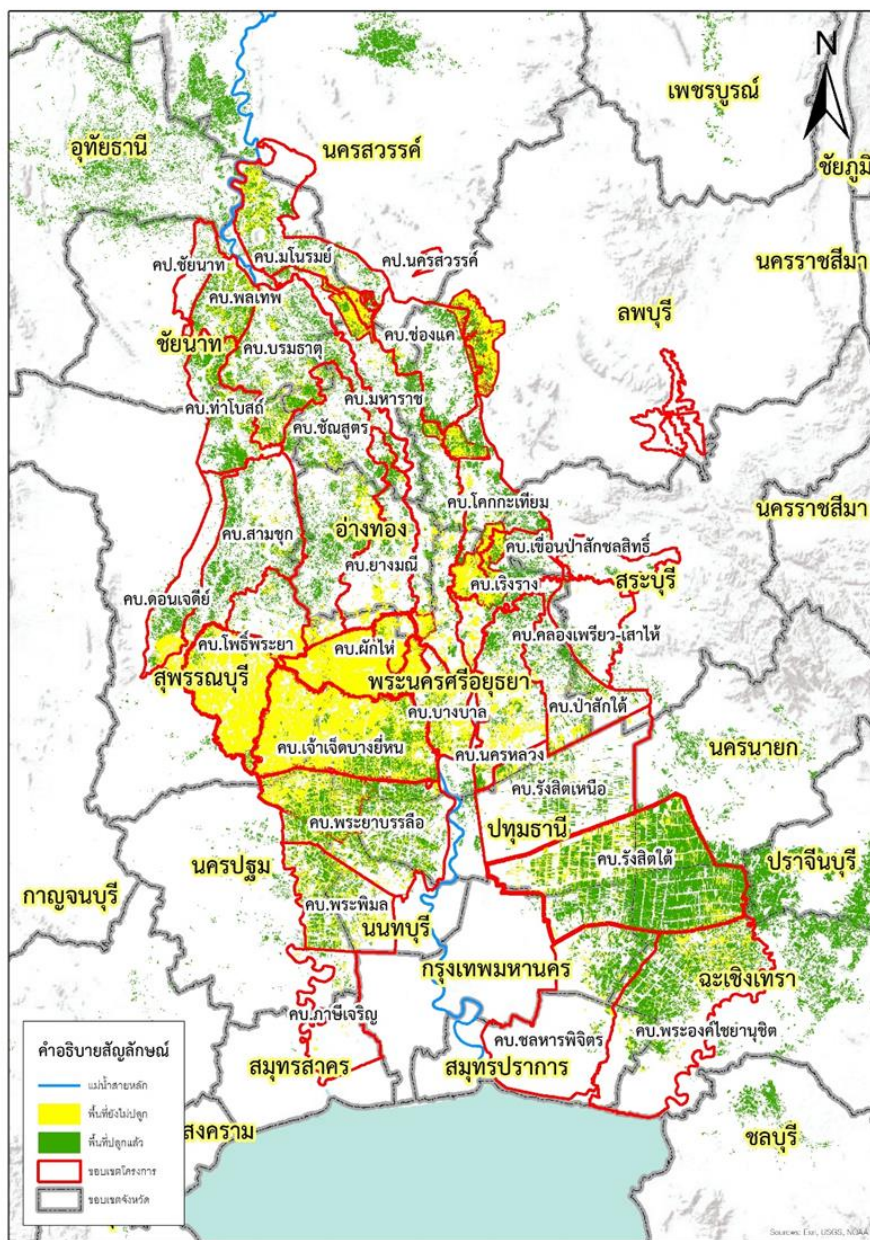
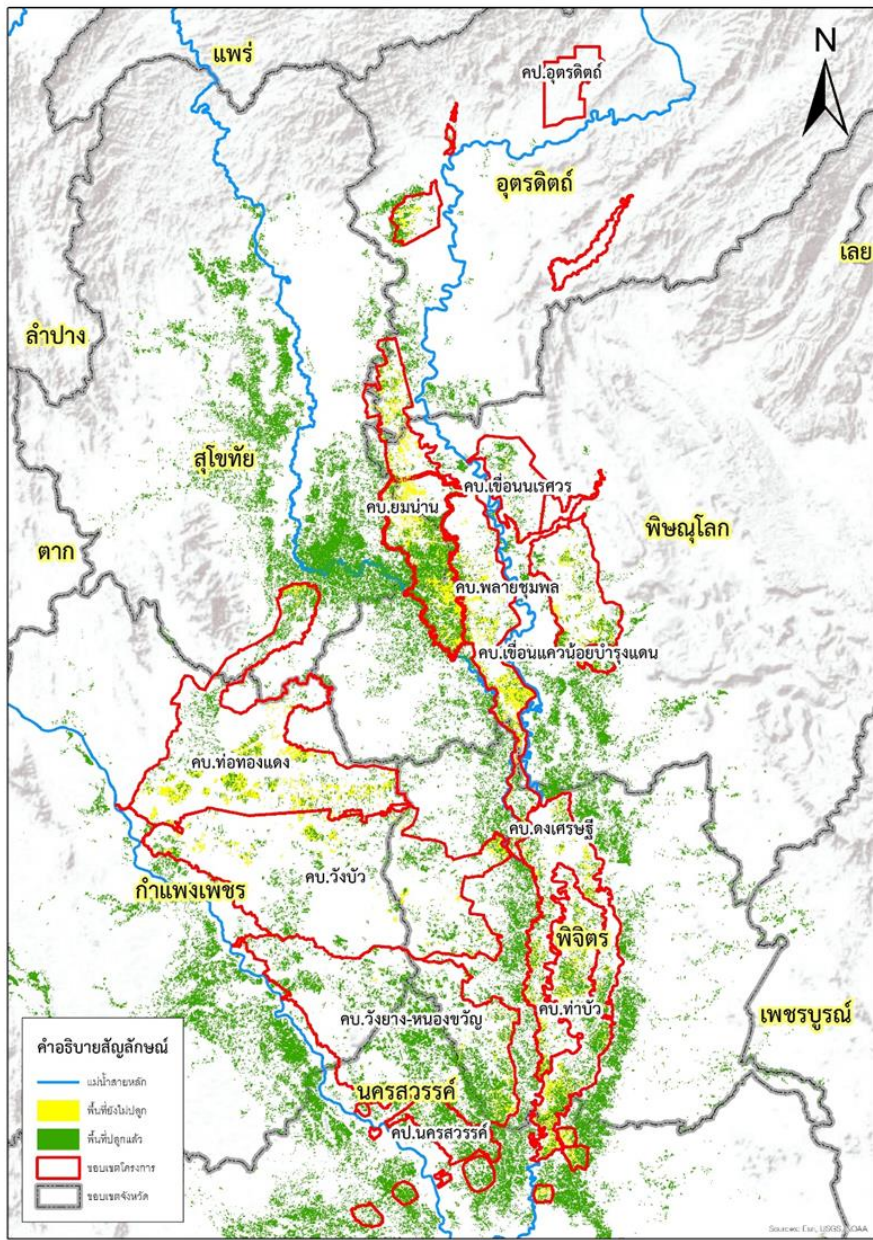



# ผลการเพาะปลูกข้าวนาปรังในเขตชลประทาน ลุ่มน้ำเจ้าพระยาปี 2564/65

ข้อมูล ณ วันที่ 5 ม.ค. 65

ลำดับที่	โครงการชลประทาน	พื้นที่คาดการณ์	ปลูก	%การเพาะปลูก	สถานะ
1	พลเทพ	47,660	42,681	90	ปลูกไม่เต็มแผน
2	ทุ่งวัดสิงห์	2,848	0	0	ปลูกไม่เต็มแผน
3	ท่าโบสถ์	48,012	71,666	149	ปลูกเกินแผน
4	สามชุก	26,864	116,719	434	ปลูกเกินแผน
5	ดอนเจดีย์	20,599	41,659	202	ปลูกเกินแผน
6	โพธิ์พระยา	216,469	59,295	27	ปลูกไม่เต็มแผน
7	บรมธาตุ	67,894	152,843	225	ปลูกเกินแผน
8	ชัยสูตร	59,158	197,056	333	ปลูกเกินแผน
9	ยางมณี	27,821	41,986	151	ปลูกเกินแผน
10	ผักไห่	165,496	24,940	15	ปลูกไม่เต็มแผน
11	บางบาล	79,363	57,917	73	ปลูกไม่เต็มแผน
12	เจ้าเจ็ดบางยี่หน	354,875	137,110	39	ปลูกไม่เต็มแผน
13	พระยาบวรลือ	230,425	164,001	71	ปลูกไม่เต็มแผน
14	พระพิมล	90,483	44,535	49	ปลูกไม่เต็มแผน
15	ภาษีเจริญ	4,489	6,868	153	ปลูกเกินแผน
16	ชลประทานสมุทรสาคร	0	0	0	ปลูกไม่เต็มแผน
17	มโนรมย์	68,767	35,589	52	ปลูกไม่เต็มแผน
18	ช่องแค	16,706	74,927	449	ปลูกเกินแผน
19	โคกกระเทียม	73,557	98,569	134	ปลูกเกินแผน
20	เริงราง	46,306	94,649	204	ปลูกเกินแผน
21	มหาราช	76,181	117,953	155	ปลูกเกินแผน
22	ป่าสักใต้	28,577	19,673	69	ปลูกไม่เต็มแผน

ลำดับที่	โครงการชลประทาน	พื้นที่คาดการณ์	ปลูก	%การเพาะปลูก	สถานะ
23	นครหลวง	55,296	22,990	42	ปลูกไม่เต็มแผน
24	ชลประทานลพบุรี	56,685	40,132	71	ปลูกไม่เต็มแผน
25	คลองเพรียว-เสาไห้	4,221	0	0	ปลูกไม่เต็มแผน
26	ป่าสักชลสิทธิ์	470	0	0	ปลูกไม่เต็มแผน
27	รังสิตเหนือ	43,219	30,058	70	ปลูกไม่เต็มแผน
28	รังสิตใต้	311,083	308,674	99	ปลูกไม่เต็มแผน
29	ชลหารพิจิตร	46,135	61,170	133	ปลูกเกินแผน
30	พระองค์ไชยานุชิต	120,883	116,765	97	ปลูกไม่เต็มแผน
31	นเรศวร	2,308	3,024	131	ปลูกเกินแผน
32	แควน้อยบำรุงแดน	27,244	0	0	ปลูกไม่เต็มแผน
33	ยมน่าน	102,211	176,945	173	ปลูกเกินแผน
34	พลายชุมพล	52,558	13,857	26	ปลูกไม่เต็มแผน
35	คงนครชัย	30,953	28,404	92	ปลูกไม่เต็มแผน
36	ท่าบัว	45,942	55,886	122	ปลูกเกินแผน
37	ผาจุก	7,597	0	0	ปลูกไม่เต็มแผน
38	ท่อทองแดง	81,602	185,472	227	ปลูกเกินแผน
39	วังบัว	30,450	32,177	106	ปลูกเกินแผน
40	วังยาง-หนองขวัญ	23,785	106,807	449	ปลูกเกินแผน
41	ชลประทานนครสวรรค์	15,455	20,200	131	ปลูกเกินแผน
42	ชลประทานตาก	1,661	0	0	ปลูกไม่เต็มแผน
<b>รวม</b>		<b>2,812,309</b>	<b>2,803,197</b>	<b>100</b>	

หมายเหตุ: การเพาะปลูกข้าวนาปรัง วางแผนเฉพาะแผนลุ่มน้ำเจ้าพระยาตอนล่างที่รองรับน้ำหลากในฤดูฝน ปี 2564 (ประมาณ 1.20 ล้านไร่) และแผนที่เพาะปลูกเป็นประจำ ซึ่งใช้น้ำจากแหล่งน้ำของตนเอง แหล่งน้ำข้างเคียง (ประมาณ 1.61 ล้านไร่) รวมประมาณ 2.81 ล้านไร่



# 5. แผน-ผลการบริหารจัดการน้ำ ฤดูแล้ง ปี 2564/65





# แผน-ผล การบริหารจัดการน้ำฤดูแล้งปี 2564/65 **ทั้งประเทศ** (1 พ.ย.64 – 30 เม.ย.65)

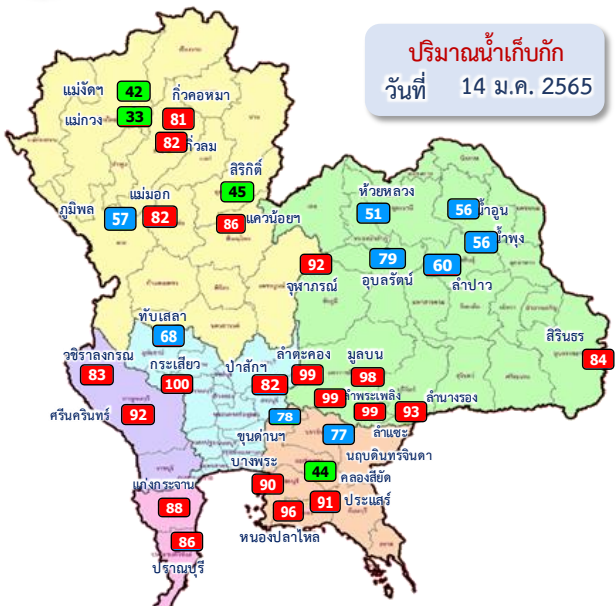

อ่างเก็บน้ำขนาดใหญ่ 35 แห่ง		
81% ขึ้นไป เกษษณน้ำดีมาก	20 แห่ง	
51 - 80% เกษษณน้ำดี	11 แห่ง	
31 - 50% เกษษณน้ำพอใช้	4 แห่ง	
<=30% เกษษณน้ำน้อย	- แห่ง	
▲ อ่างเก็บน้ำขนาดกลาง	341 แห่ง	

## ปริมาณน้ำทั้งประเทศ ณ วันที่ 14 ม.ค.65

- อ่างเก็บน้ำขนาดใหญ่ 35 แห่ง**  
ปริมาณน้ำเก็บกัก 70,926 ล้าน ลบ.ม.  
ปริมาณน้ำใช้การ 47,384 ล้าน ลบ.ม.
- อ่างเก็บน้ำขนาดกลาง 341 แห่ง**  
ที่มีความจุตั้งแต่ 2 ล้าน ลบ.ม.  
ปริมาณน้ำเก็บกัก 5,039 ล้าน ลบ.ม.  
ปริมาณน้ำใช้การ 4,661 ล้าน ลบ.ม.
- อ่างเก็บน้ำขนาดเล็ก 1,013 แห่ง**  
ปริมาณน้ำเก็บกัก 676 ล้าน ลบ.ม.  
ปริมาณน้ำใช้การ 531 ล้าน ลบ.ม.
- รวมอ่างเก็บน้ำทั้งหมด 1,389 แห่ง**  
ปริมาณน้ำเก็บกัก 76,641 ล้าน ลบ.ม.  
ปริมาณน้ำใช้การ 52,576 ล้าน ลบ.ม.

- ปริมาณน้ำปัจจุบัน 52,174 ล้าน ลบ.ม. (74%)  
ปริมาณน้ำที่นำมาใช้ได้ 28,631 ล้าน ลบ.ม. (60%)
- ปริมาณน้ำปัจจุบัน 4,191 ล้าน ลบ.ม. (83%)  
ปริมาณน้ำที่นำมาใช้ได้ 3,814 ล้าน ลบ.ม. (82%)
- ปริมาณน้ำปัจจุบัน 535 ล้าน ลบ.ม. (79%)  
ปริมาณน้ำที่นำมาใช้ได้ 340 ล้าน ลบ.ม. (64%)
- ปริมาณน้ำปัจจุบัน 56,900 ล้าน ลบ.ม. (74%)  
ปริมาณน้ำที่นำมาใช้ได้ 32,785 ล้าน ลบ.ม. (62%)

## แผนการจัดสรรน้ำฤดูแล้ง ปี 2564/65 ทั้งประเทศ ณ วันที่ 14 ม.ค.65

ปริมาณน้ำต้นทุน ณ วันที่ 1 พ.ย.64 จำนวน 37,855 ล้าน ลบ.ม.  
แผนการจัดสรรน้ำฤดูแล้ง ปี 2564/65 จำนวน 22,280 ล้าน ลบ.ม.  
สำรองต้นฤดูฝน 16,575 ล้าน ลบ.ม.

ปริมาณน้ำใช้การ อ่างฯ ขนาดใหญ่  
ขนาดกลางและขนาดเล็ก  
ณ วันที่ 14 ม.ค.65  
**32,785 ล้าน ลบ.ม. (62%)**

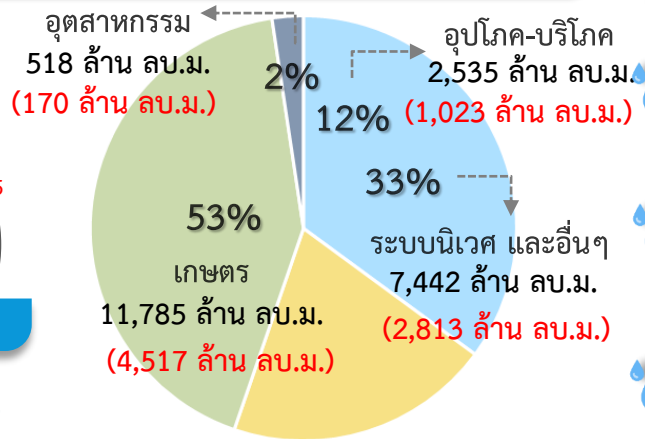

**แผน** จัดสรรน้ำฤดูแล้ง 2564/65  
22,280 ล้าน ลบ.ม.

**ผล** จัดสรรน้ำ  
8,523 ล้าน ลบ.ม. (38%)

**คงเหลือ** ปริมาณน้ำที่ต้องจัดสรร  
13,757 ล้าน ลบ.ม. (62%)

**ผลการเพาะปลูกข้าวนาปรัง 2564/65** ณ วันที่ 12 ม.ค.65  
72.44% เพาะปลูกข้าวไปแล้ว 4.65 ล้านไร่ (แผน 6.41 ล้านไร่)  
เก็บเกี่ยว - ล้านไร่

มาตรการของกรมชลประทานในการบริหารจัดการน้ำในช่วงฤดูแล้ง  
“จัดสรรน้ำให้สอดคล้องกับปริมาณน้ำต้นทุน ตามลำดับความสำคัญ  
ของกิจกรรมการใช้น้ำ และสำรองน้ำไว้สำหรับการใช้น้ำในช่วงต้นฤดูฝน”



# แผน-ผล การบริหารจัดการน้ำฤดูแล้งปี 2564/65 **ลุ่มเจ้าพระยา** (1 พ.ย.64 – 30 เม.ย.65)

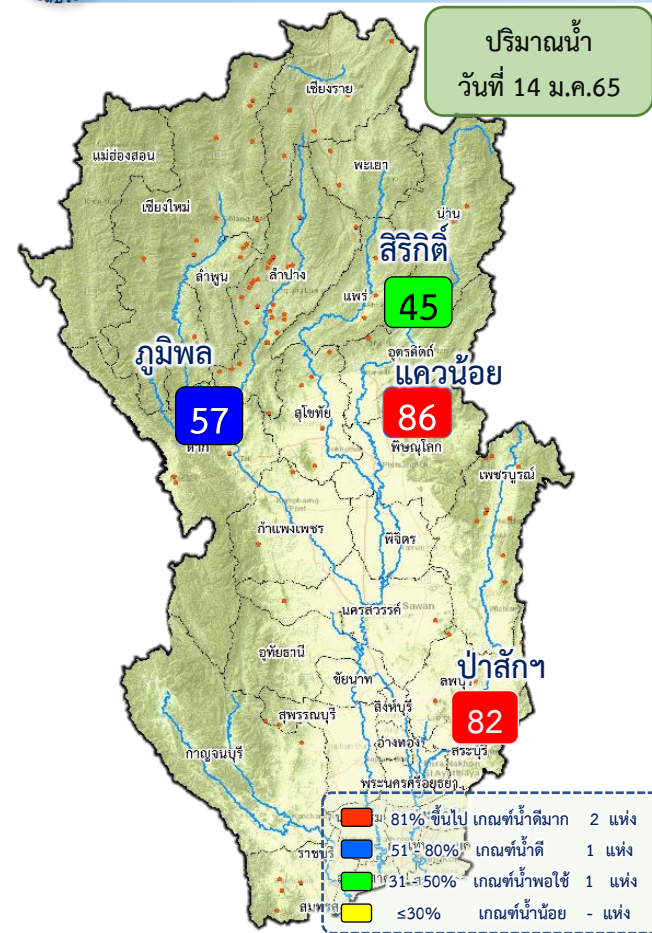

## ปริมาณน้ำอ่างเก็บน้ำขนาดใหญ่ 4 เขื่อนหลักลุ่มน้ำเจ้าพระยา ณ วันที่ 14 ม.ค.65

<b>ภูมิภาค</b>	ปริมาณน้ำเก็บกัก 13,462 ล้าน ลบ.ม. ปริมาณน้ำใช้การ 9,662 ล้าน ลบ.ม.	ปริมาณน้ำปัจจุบัน 7,703 ล้าน ลบ.ม. (57%) ปริมาณน้ำที่นำมาใช้ได้ 3,903 ล้าน ลบ.ม. (40%)
<b>สิริกิติ์</b>	ปริมาณน้ำเก็บกัก 9,510 ล้าน ลบ.ม. ปริมาณน้ำใช้การ 6,660 ล้าน ลบ.ม.	ปริมาณน้ำปัจจุบัน 4,309 ล้าน ลบ.ม. (45%) ปริมาณน้ำที่นำมาใช้ได้ 1,459 ล้าน ลบ.ม. (22%)
<b>แควน้อย</b>	ปริมาณน้ำเก็บกัก 939 ล้าน ลบ.ม. ปริมาณน้ำใช้การ 896 ล้าน ลบ.ม.	ปริมาณน้ำปัจจุบัน 811 ล้าน ลบ.ม. (86%) ปริมาณน้ำที่นำมาใช้ได้ 768 ล้าน ลบ.ม. (86%)
<b>ป่าสัก</b>	ปริมาณน้ำเก็บกัก 960 ล้าน ลบ.ม. ปริมาณน้ำใช้การ 957 ล้าน ลบ.ม.	ปริมาณน้ำปัจจุบัน 789 ล้าน ลบ.ม. (82%) ปริมาณน้ำที่นำมาใช้ได้ 786 ล้าน ลบ.ม. (82%)
<b>รวม</b>	ปริมาณน้ำเก็บกัก 24,871 ล้าน ลบ.ม. ปริมาณน้ำใช้การ 18,175 ล้าน ลบ.ม.	ปริมาณน้ำปัจจุบัน 13,612 ล้าน ลบ.ม. (55%) ปริมาณน้ำที่นำมาใช้ได้ 6,916 ล้าน ลบ.ม. (38%)

## แผนการจัดสรรน้ำฤดูแล้ง ปี 2564/65 ลุ่มน้ำเจ้าพระยา ณ วันที่ 14 ม.ค.65

ปริมาณน้ำต้นทุน ณ วันที่ 1 พ.ย.64 จำนวน 7,744 ล้าน ลบ.ม.  
แผนการจัดสรรน้ำฤดูแล้ง ปี 2564/65 จำนวน 5,700 ล้าน ลบ.ม.  
สำรองน้ำต้นทุน 3,044 ล้าน ลบ.ม.

ปริมาณน้ำใช้การ 4 เขื่อนหลัก ณ วันที่ 14 ม.ค.65  
**6,916 ล้าน ลบ.ม. (38%)**

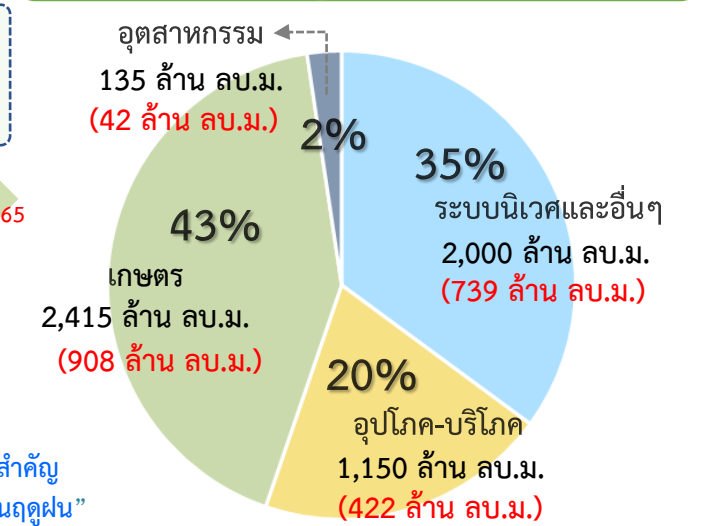

**แผน** จัดสรรน้ำฤดูแล้ง 2564/65  
5,700 ล้าน ลบ.ม.

**ผล** จัดสรรน้ำ  
2,111 ล้าน ลบ.ม. (37%)

**คงเหลือ** ปริมาณน้ำที่ต้องจัดสรร  
3,590 ล้าน ลบ.ม. (63%)

## ผลการเพาะปลูกข้าวนาปรัง 2564/65 ณ วันที่ 12 ม.ค.65

115.60% (เพาะปลูกข้าวไปแล้ว 3.25 ล้านไร่ (แผน 2.81 ล้านไร่))  
เก็บเกี่ยว - ล้านไร่

มาตรการของกรมชลประทาน ในการบริหารจัดการน้ำในช่วงฤดูแล้ง

“จัดสรรน้ำให้สอดคล้องกับปริมาณน้ำต้นทุน ตามลำดับความสำคัญ ของกิจกรรมการใช้น้ำ และสำรองน้ำไว้สำหรับการใช้น้ำในช่วงต้นฤดูฝน”



# แผน-ผลการระบายน้ำ(4 เขื่อนหลัก) ช่วงฤดูแล้ง ปี 2564/65 **ลุ่มน้ำเจ้าพระยา**



ข้อมูล ณ วันที่ 14 มกราคม 2565

แผนการระบายน้ำ 4 เขื่อนหลัก ปี 2564/65 จำนวน 4,700 ล้าน ลบ.ม. (1 พ.ย.64- 30 เม.ย.65)

ปริมาณน้ำใช้การได้ 6,916 ล้าน ลบ.ม.  
 แผนการระบายสะสม 1,638 ล้าน ลบ.ม. (วันนี้ 28.00 ล้าน ลบ.ม.)  
 ผลการระบายน้ำสะสม 2,111 ล้าน ลบ.ม. (วันนี้ 38.29 ล้าน ลบ.ม.)

ปริมาณน้ำระบายเฉลี่ย (ล้าน ลบ.ม./วัน)

(ล้าน/สัปดาห์) ระบายออกทะเลสาบใหญ่

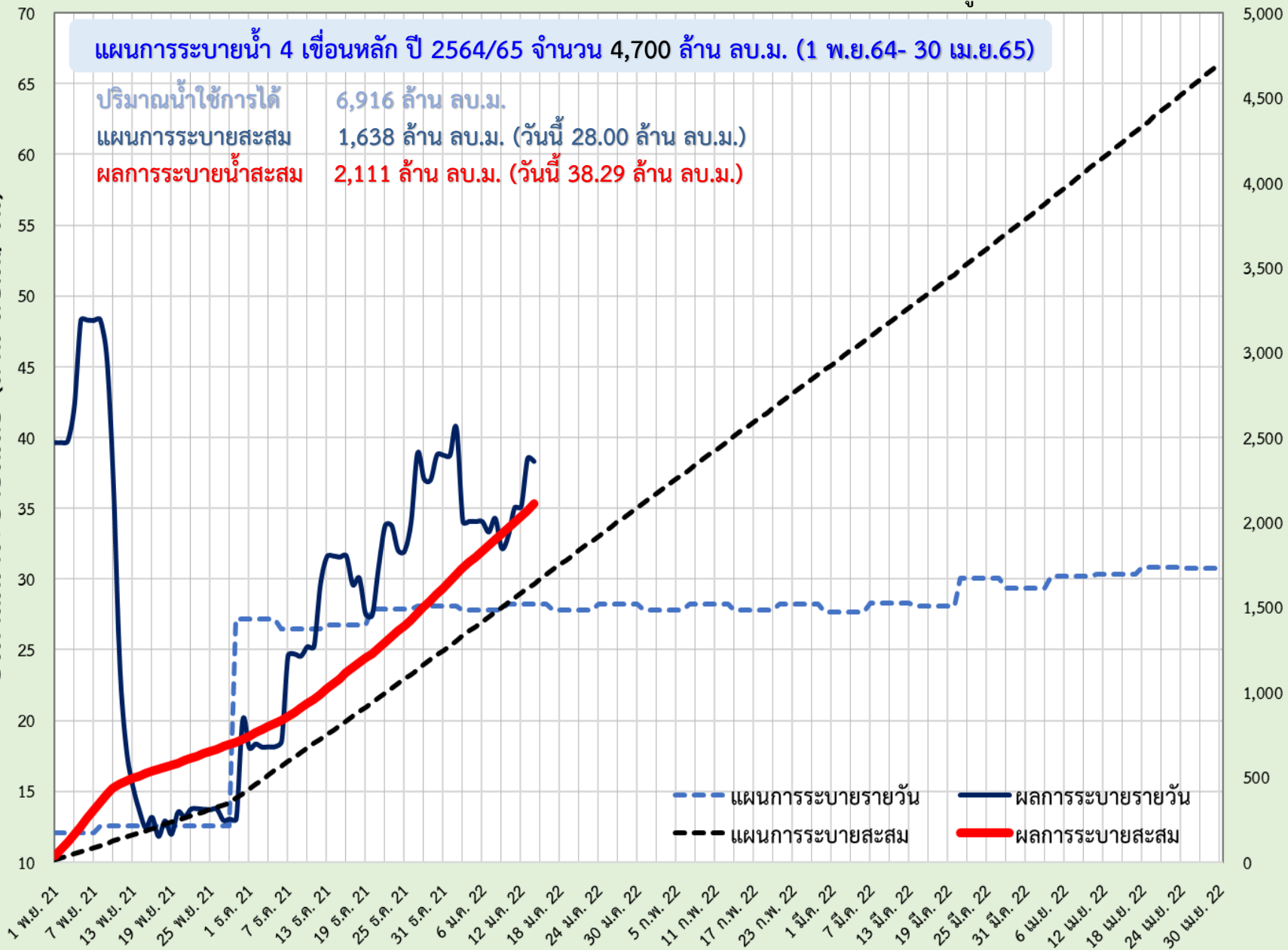



# แผน-ผล การบริหารจัดการน้ำฤดูแล้งปี 2565 **ลุ่มน้ำแม่กลอง** (1 ม.ค.65 – 30 มิ.ย.65)

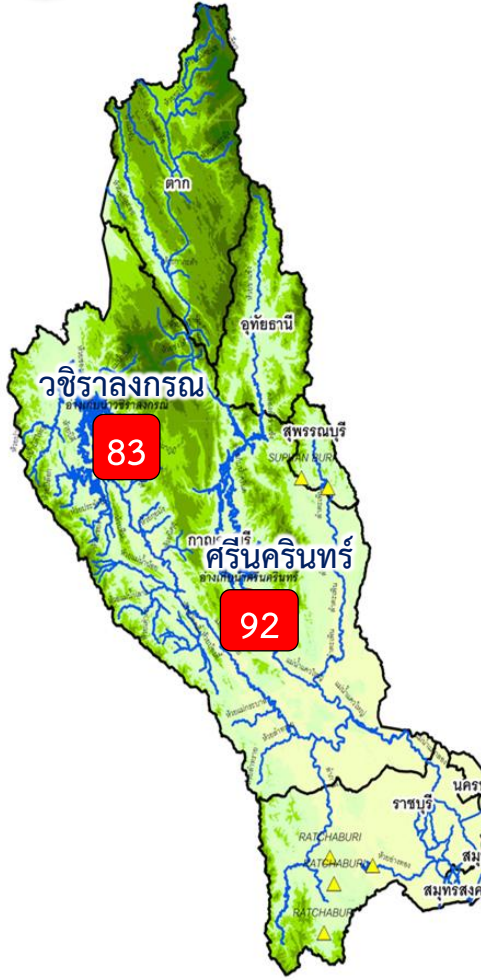

## ปริมาณน้ำ 2 เขื่อนหลัก ลุ่มน้ำแม่กลอง ณ วันที่ 14 ม.ค.65

<b>วชิราลงกรณ</b>	ปริมาณน้ำเก็บกัก 8,860 ล้าน ลบ.ม. ปริมาณน้ำใช้การ 5,848 ล้าน ลบ.ม.	ปริมาณน้ำปัจจุบัน 7,396 ล้าน ลบ.ม. (83%) ปริมาณน้ำที่นำมาใช้ได้ 4,384 ล้าน ลบ.ม. (75%)	
<b>ศรีนครินทร์</b>	ปริมาณน้ำเก็บกัก 17,745 ล้าน ลบ.ม. ปริมาณน้ำใช้การ 7,480 ล้าน ลบ.ม.	ปริมาณน้ำปัจจุบัน 16,291 ล้าน ลบ.ม. (92%) ปริมาณน้ำที่นำมาใช้ได้ 6,026 ล้าน ลบ.ม. (81%)	
<b>รวม</b>	ปริมาณน้ำเก็บกัก 26,605 ล้าน ลบ.ม. ปริมาณน้ำใช้การ 13,328 ล้าน ลบ.ม.	ปริมาณน้ำปัจจุบัน 23,687 ล้าน ลบ.ม. (89%) ปริมาณน้ำที่นำมาใช้ได้ 10,410 ล้าน ลบ.ม. (78%)	

## แผนจัดสรรน้ำฤดูแล้ง ปี 2564/65 ลุ่มน้ำแม่กลอง ณ วันที่ 14 ม.ค.65

ปริมาณน้ำต้นทุน ณ วันที่ 1 ม.ค.65 จำนวน 10,552 ล้าน ลบ.ม.  
แผนการจัดสรรน้ำฤดูแล้ง ปี 2564/65 จำนวน 5,500 ล้าน ลบ.ม.  
สำรองน้ำต้นทุน 4,813 ล้าน ลบ.ม.

- อ่างเก็บน้ำขนาดใหญ่ 2 แห่ง
  - 81% ขึ้นไป เกณฑ์น้ำดีมาก 2 แห่ง
- 51 - 80% เกณฑ์น้ำดี - แห่ง
- 31 - 50% เกณฑ์น้ำพอใช้ - แห่ง
- ≤30% เกณฑ์น้ำน้อย - แห่ง
- อ่างเก็บน้ำขนาดกลาง 7 แห่ง

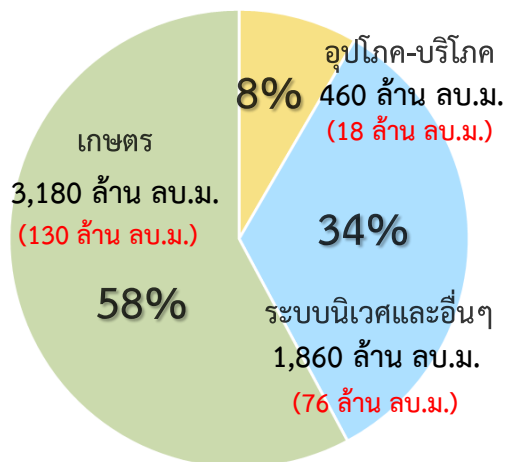

ปริมาณน้ำใช้การ 4 เขื่อนหลัก  
ณ วันที่ 14 ม.ค.65  
**10,410 ล้าน ลบ.ม. (78%)**

**แผน** จัดสรรน้ำฤดูแล้ง 2564/65  
**5,500 ล้าน ลบ.ม.**

**ผล** จัดสรรน้ำ  
**224 ล้าน ลบ.ม. (4%)**

**คงเหลือ** ปริมาณน้ำที่ต้องจัดสรร  
**5,276 ล้าน ลบ.ม. (96%)**

**ผลการเพาะปลูกข้าวนาปรัง 2563/64 ณ วันที่ 12 ม.ค.65**

9.37%	เพาะปลูกข้าวไปแล้ว 0.08 ล้านไร่ (แผน 0.84 ล้านไร่)	เก็บเกี่ยวแล้ว - ล้านไร่
-------	---	-----------------------------

มาตรการของกรมชลประทานในการบริหารจัดการน้ำในช่วงฤดูแล้ง

“จัดสรรน้ำให้สอดคล้องกับปริมาณน้ำต้นทุน ตามลำดับความสำคัญ  
ของกิจกรรมการใช้น้ำ และสำรองน้ำไว้สำหรับการใช้น้ำในช่วงต้นฤดูฝน”



# แผน-ผลการระบายน้ำในช่วงฤดูแล้ง ปี 2565 **ลุ่มน้ำแม่กลอง**



ข้อมูล ณ วันที่ 14 มกราคม 2565

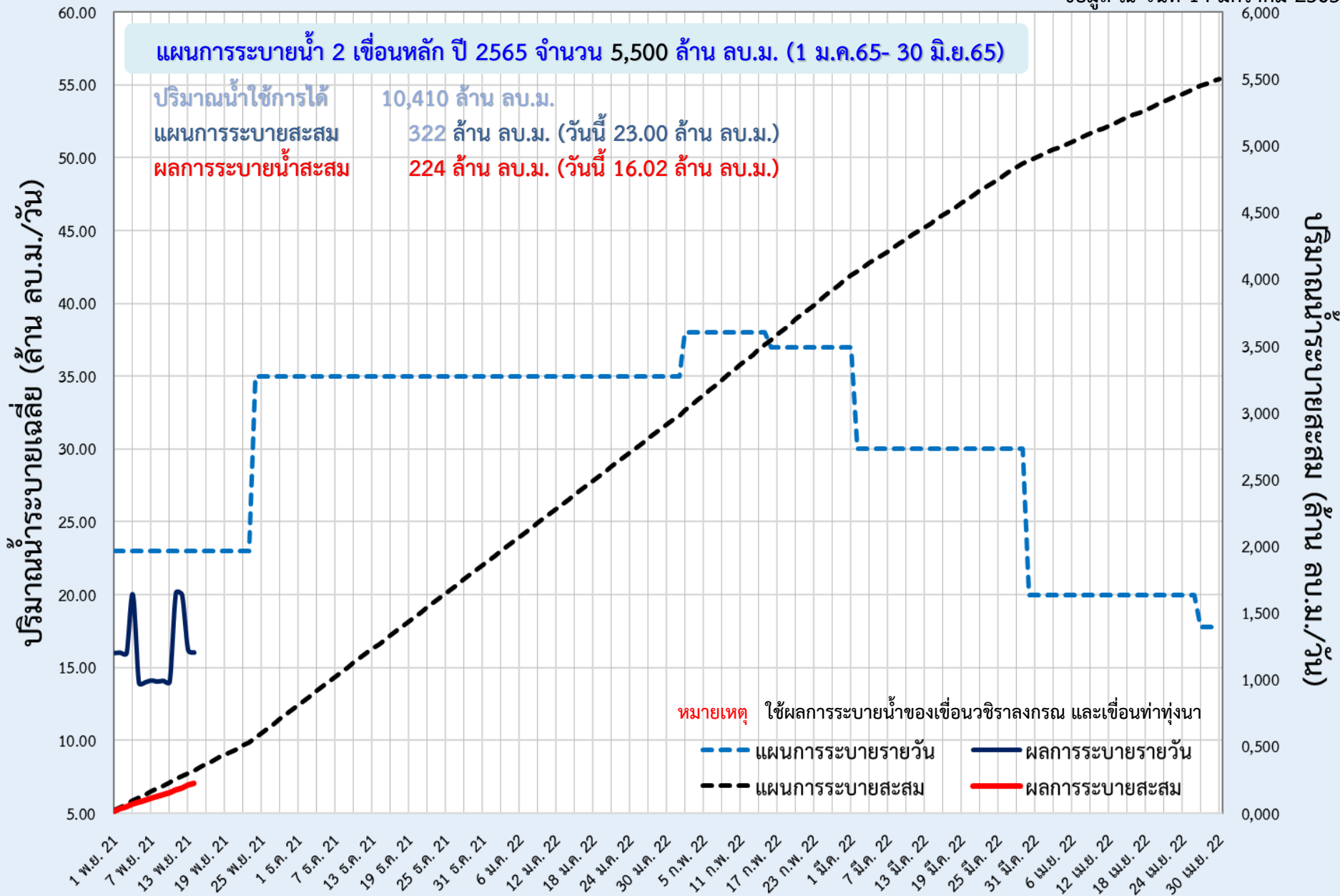



## 6. สถานการณ์ค่าความเค็ม





รายงานสถานการณ์ค่าความเค็มและปริมาณน้ำ แม่น้ำเจ้าพระยา

14 มกราคม 2565 เวลา 7:00 น.

สถานี : สูบน้ำประปาสำแล - สะพานพระนั่งเกล้า - ทำนายนทบุรี - กรมชลประทานสามเสน

ปริมาณน้ำที่ระบายออกจากเขื่อนพระรามหก 20.75 ลบ.ม./วินาที  
ปริมาณน้ำที่ระบายออกจากเขื่อนเจ้าพระยา 85.00 ลบ.ม./วินาที  
ปริมาณน้ำที่ศูนย์ศิลปาชีพบางไทร 110.00 ลบ.ม./วินาที  
ระยะทางจากศูนย์ศิลปาชีพบางไทรถึงสถานีประปาสำแล 17 กม.



รายงานสถานการณ์ค่าความเค็มและปริมาณน้ำ แม่น้ำปราจีน-บางปะกง

14 มกราคม 2565 เวลา 7:00 น.

สถานี : บางแตน - บางกระเจ็ด - เขื่อนบางปะกง - วัดแหลมใต้ - ชลประทานฉะเชิงเทรา

ปริมาณน้ำที่ระบายออกจากอ่างเก็บน้ำนฤปดินทรจินดา 23.15 ลบ.ม./วิ  
ปริมาณน้ำที่สถานี Kgt.3 อ.กบินทร์บุรี จ.ปราจีนบุรี 31.20 ลบ.ม./วิ



รายงานสถานการณ์ค่าความเค็มและปริมาณน้ำ แม่น้ำแม่กลอง

14 มกราคม 2565 เวลา 07:00 น.

สถานี : โทธาราม - ราชบุรี - ปากคลองดำเนินสะดวก - บางคนที - อัมพวา

ปริมาณน้ำที่ระบายออกจากเขื่อนแม่กลอง 60.97 ลบ.ม./วิ



รายงานสถานการณ์ค่าความเค็มและปริมาณน้ำ แม่น้ำท่าจีน

14 มกราคม 2565 เวลา 7:00 น.

สถานี : วัดท่าพูด - ปากคลองจินดา - วัดดอนไถ่ - วัดอ่างทอง - วัดพันธุวงศ์

ปริมาณน้ำที่ระบายออกจากตร.โพธิ์พระยา 1.78 ลบ.ม./วิ  
ปริมาณน้ำที่ระบายออกจากตร.สองพี่น้อง 77.47 ลบ.ม./วิ  
ปริมาณน้ำที่ระบายออกจากตร.ท่าสาร-บางปลา 11.16 ลบ.ม./วิ







# ติดตาม ปริมาณน้ำไหลผ่าน 4 เขื่อนหลักกลุ่มเจ้าพระยาในช่วงฤดูแล้ง ปี 2564/65

ข้อมูล ณ วันที่ 14 มกราคม 2565  
● ความเค็มสูงสุด(ค่าแล)

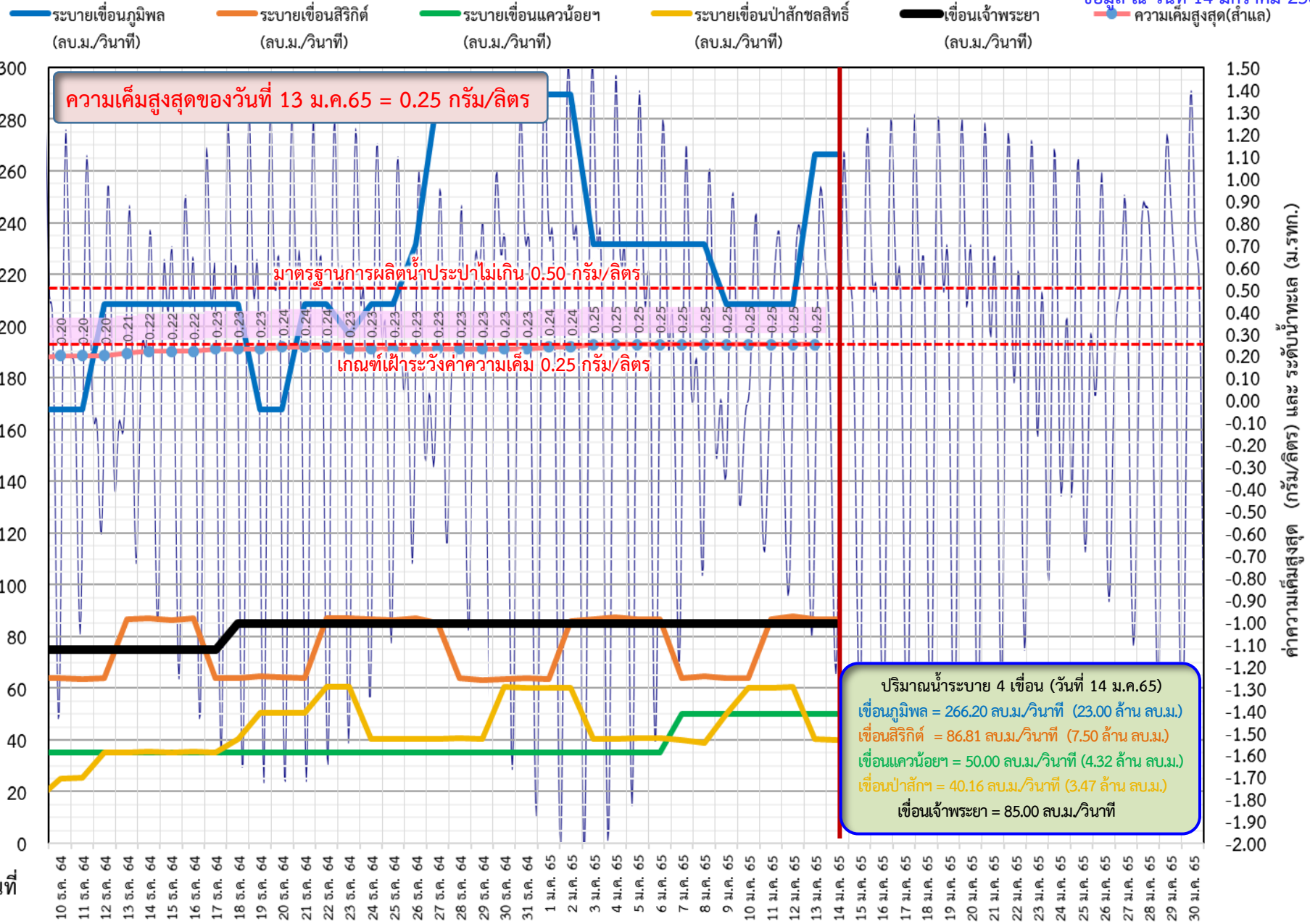



# ติดตามค่าความเค็ม และปริมาณน้ำไหลผ่านเขื่อนในช่วงฤดูแล้ง ปี 2564/65



ข้อมูล ณ วันที่ 14 มกราคม 2565

▬ ระบายเขื่อนเจ้าพระยา    ▬ ระบายเขื่อนพระรามหก    ▬ ระดับน้ำทะเลสันดอนเจ้าพระยา    ▬ สน.สิงหนาท (ระบายลงเจ้าพระยา) ...    ● ความเค็มสูงสุด(ต่ำแล)

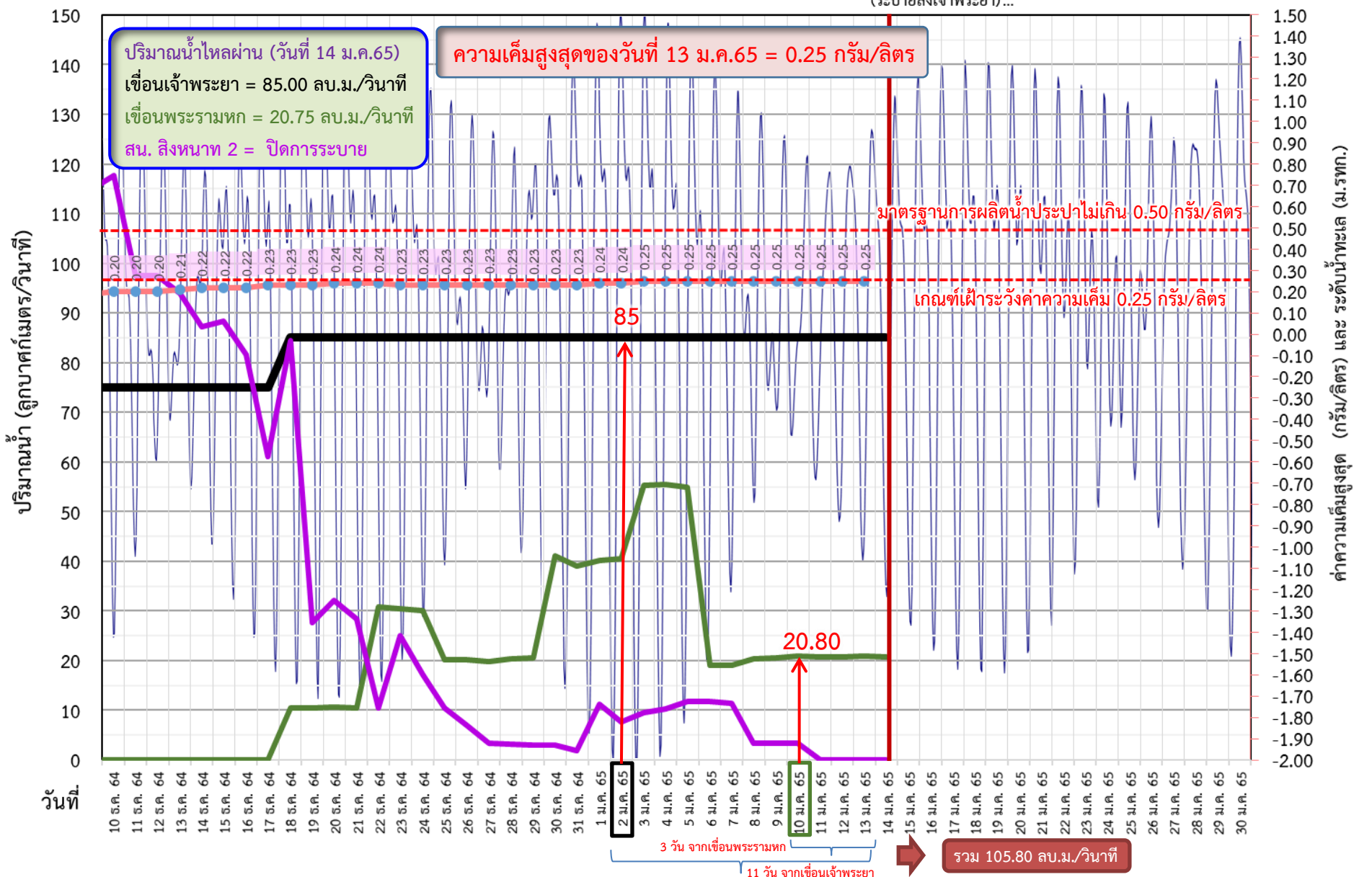

ค่าความเค็มสูงสุด (กรัม/ลิตร) และ ระดับน้ำทะเล (ม.รทก.)



# ติดตามค่าความเค็ม และปริมาณน้ำไหลผ่านเขื่อนในช่วงฤดูแล้ง ปี 2564/65



ว/ด/ป	ระบายเขื่อน เจ้าพระยา	ระบายเขื่อน ป่าสักฯ	ระบายเขื่อน พระรามหก	รวมระบายเขื่อนเจ้าพระยา(ใช้เวลา11วัน) และพระรามหก(ใช้เวลา3วัน) ที่เดินทาง มาบรรจบกัน	ความเค็มสูงสุด (ลำแกล)	จำนวนชั่วโมงที่ความเค็ม เกิน 0.25 กรัมต่อลิตร (ชั่วโมง) ตั้งแต่เวลา 00.00-23.00น.	จำนวนชั่วโมงที่ความเค็ม เกิน 0.50 กรัมต่อลิตร (ชั่วโมง) ตั้งแต่เวลา 00.00-23.00น.	สน.สิงหนาท (ระบายลงเจ้าพระยา) (ลบ.ม./วินาที)
20 ธ.ค. 64	85	50.54	10.57	75	0.24	0	0	32.15
21 ธ.ค. 64	85	50.39	10.42	85.38	0.24	0	0	28.44
22 ธ.ค. 64	85	60.59	30.82	85.39	0.24	0	0	10.55
23 ธ.ค. 64	85	60.49	30.53	85.57	0.23	0	0	25.08
24 ธ.ค. 64	85	40.31	30.13	85.42	0.23	0	0	17.10
25 ธ.ค. 64	85	40.23	20.22	105.82	0.23	0	0	10.50
26 ธ.ค. 64	85	40.37	20.22	105.53	0.23	0	0	6.90
27 ธ.ค. 64	85	40.37	19.74	105.13	0.23	0	0	3.30
28 ธ.ค. 64	85	40.60	20.31	95.22	0.23	0	0	3.20
29 ธ.ค. 64	85	40.27	20.56	105.22	0.23	0	0	2.92
30 ธ.ค. 64	85	60.47	41.01	104.74	0.23	0	0	2.94
31 ธ.ค. 64	85	60.18	39.05	105.31	0.23	0	0	1.82
1 ม.ค. 65	85	60.16	40.24	105.56	0.24	0	0	11.15
2 ม.ค. 65	85	60.15	40.57	126.01	0.24	0	0	7.58
3 ม.ค. 65	85	30.47	55.28	124.05	0.25	4	0	9.45
4 ม.ค. 65	85	40.23	55.51	125.24	0.25	9	0	10.26
5 ม.ค. 65	85	40.85	54.93	125.57	0.25	23	0	11.71
6 ม.ค. 65	85	40.66	19.12	140.28	0.25	24	0	11.71
7 ม.ค. 65	85	40.16	19.12	140.51	0.25	24	0	11.44
8 ม.ค. 65	85	50.48	20.41	139.93	0.25	24	0	3.32
9 ม.ค. 65	85	50.13	20.49	104.12	0.25	24	0	3.44
10 ม.ค. 65	85	50.12	20.96	104.12	0.25	17	0	3.34
11 ม.ค. 65	85	60.29	20.80	105.41	0.25	5	0	ปิดระบาย
12 ม.ค. 65	85	60.36	20.76	105.49	0.25	8	0	ปิดระบาย
13 ม.ค. 65	85	40.51	20.96	105.96	0.25	7	0	ปิดระบาย
14 ม.ค. 65	85	40.21	20.75	105.80				ปิดระบาย

11 วัน

3 วัน





# เปรียบเทียบปริมาณน้ำไหลผ่านเขื่อน ปี 2564 และ 2565 สำหรับติดตามค่าความเค็ม



- ความเค็มสูงสุด(สำแล) ปี 2564
- ความเค็มสูงสุด(สำแล) ปี 2565
- ระบายเขื่อนพระรามหก ปี 2564
- ระบายเขื่อนเจ้าพระยา ปี 2564
- ระบายเขื่อนเจ้าพระยา ปี 2565
- ระบายเขื่อนพระรามหก ปี 2565

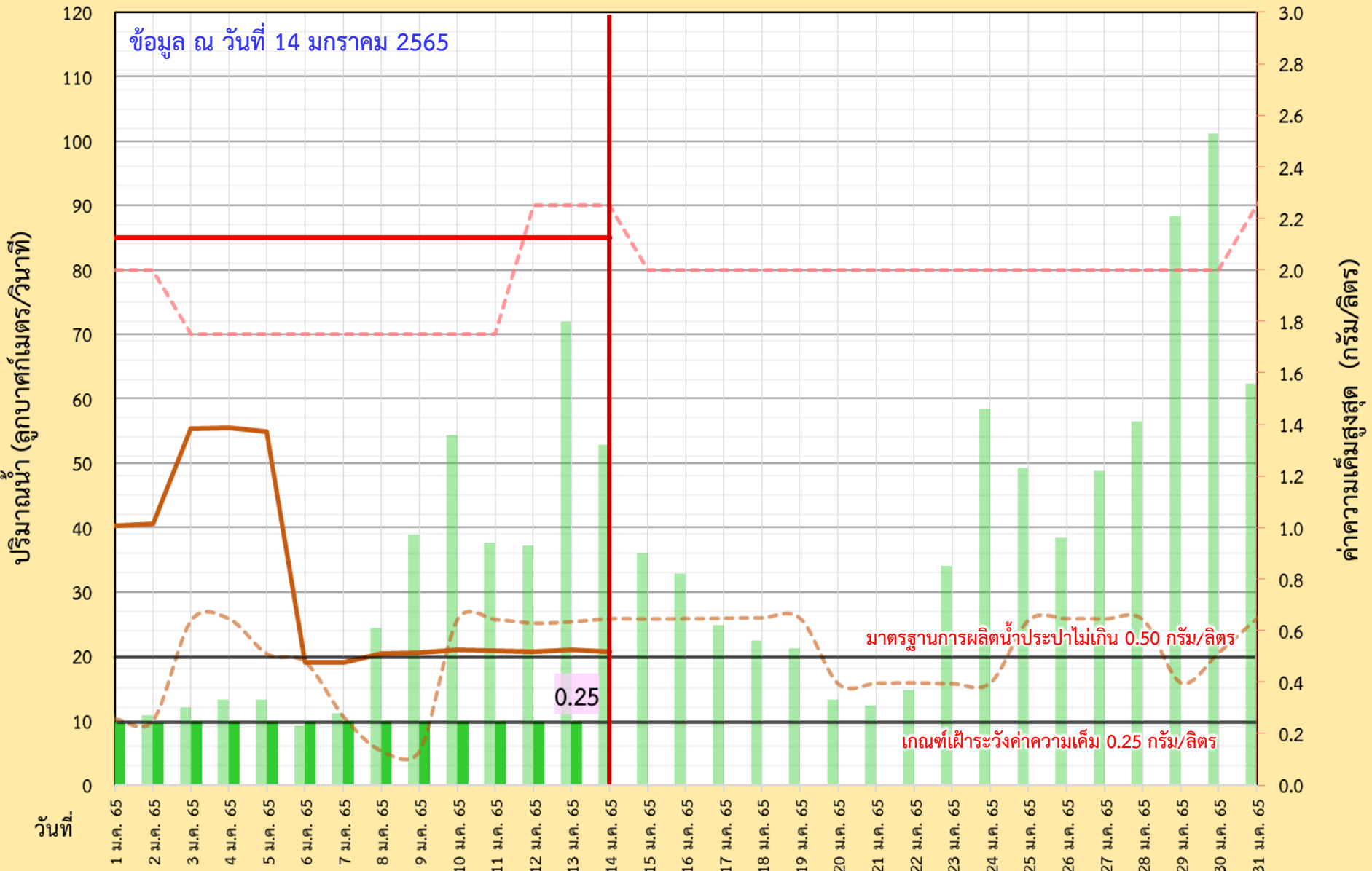



กรมชลประทาน



# ผลการติดตามการบริหารจัดการน้ำเพื่อรักษาระบบนิเวศ (ความเค็ม) ในลุ่มน้ำแม่กลอง ทำจีน และเจ้าพระยา

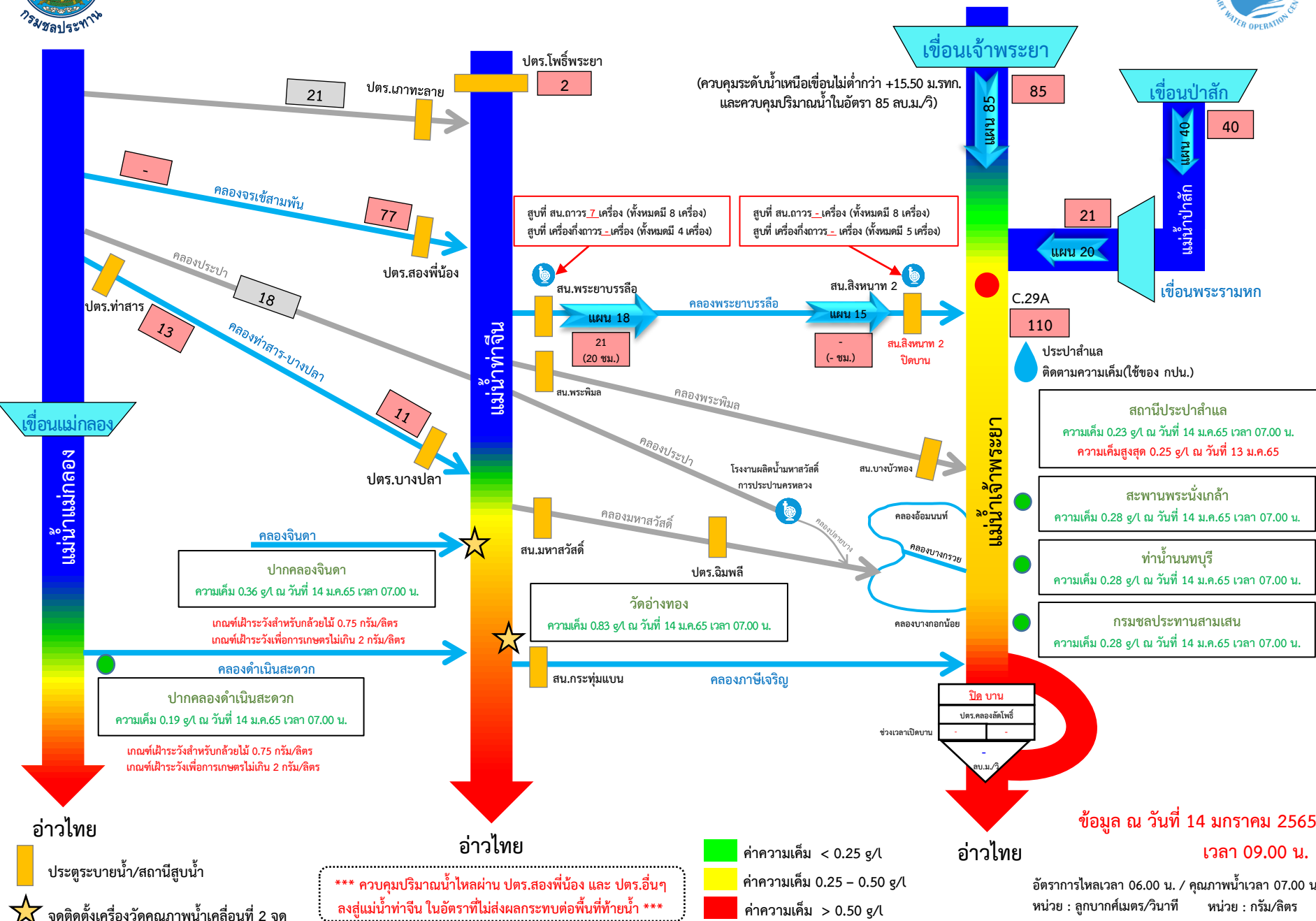

■ ค่าความเค็ม < 0.25 g/L  
 ■ ค่าความเค็ม 0.25 – 0.50 g/L  
 ■ ค่าความเค็ม > 0.50 g/L

อัตรการไหลเวลา 06.00 น. / คุณภาพน้ำเวลา 07.00 น.  
 หน่วย : ลูกบาศก์เมตร/วินาที หน่วย : กรัม/ลิตร

กราฟแสดงค่าความเค็มสูงสุดรายวันที่สถานีสูบน้ำสำแล ปีพ.ศ. 2550 - 2565

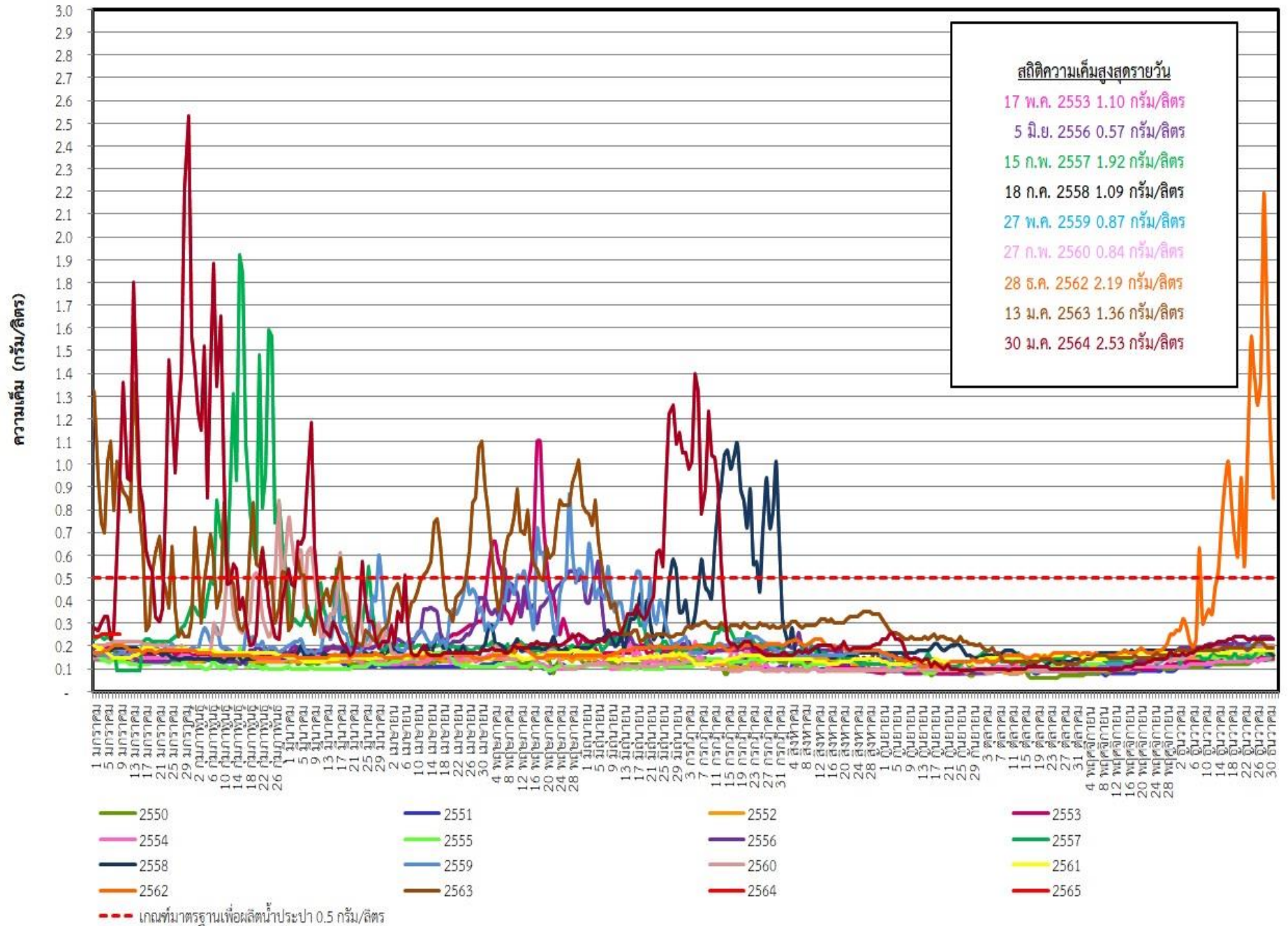

ระดับน้ำพยากรณ์รายชั่วโมงที่สันดอนเจ้าพระยา (สมุทรปราการ) วันที่ 17 ธันวาคม 2564 - 31 มกราคม 2565

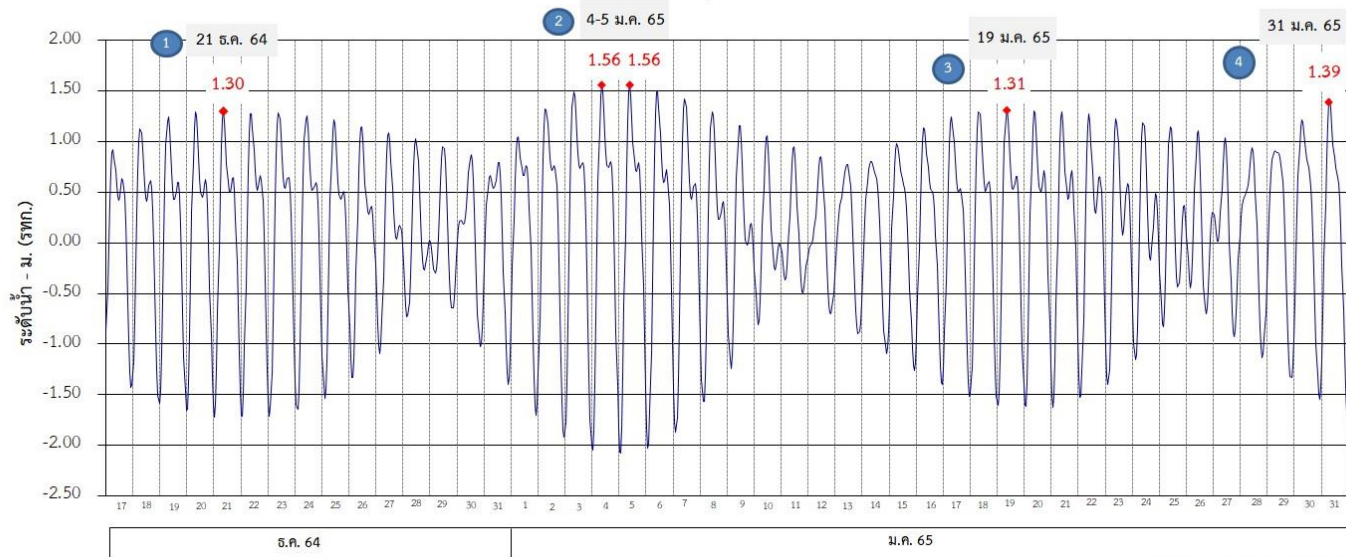

ที่มาข้อมูล : กรมอุทกศาสตร์ กองทัพเรือ

แผนการระบายน้ำ ธันวาคม 2564 - มกราคม 2565 (หน่วย: ลบ.ม./วินาที)

เขื่อนเจ้าพระยา	85				85	85			
เขื่อนป่าสักชลสิทธิ์	40	50	60	40	40	40			
เขื่อนพระรามหก	10	30	20	40	20	30	20	30	20

แผนการระบายน้ำ ธันวาคม 2564 - มกราคม 2565 (หน่วย: ลบ.ม./วินาที)

ช่วง 1	วันที่	ปริมาณน้ำ (ลบ.ม./วิ)	ช่วง 2	วันที่	ปริมาณน้ำ (ลบ.ม./วิ)	ปริมาณน้ำรวม (ล้านลบ.ม.)		
						ช่วง 1	ช่วง 2	รวม
เขื่อนเจ้าพระยา	21-24 ธ.ค. 64	85	เขื่อนเจ้าพระยา	25-31 ธ.ค. 64	85	29.4	51.4	80.8
เขื่อนป่าสักชลสิทธิ์	21-24 ธ.ค. 64	60	เขื่อนป่าสักชลสิทธิ์	25-31 ธ.ค. 64	40	20.7	24.2	44.9
เขื่อนพระรามหก	21 ธ.ค. 64	10	เขื่อนพระรามหก	29 ธ.ค. 64 - 1 ม.ค. 65	40	17.3	13.8	31.1
	22-24 ธ.ค. 64	30						
ช่วง 3	วันที่	ปริมาณน้ำ (ลบ.ม./วิ)	ช่วง 4	วันที่	ปริมาณน้ำ (ลบ.ม./วิ)	ปริมาณน้ำรวม (ล้านลบ.ม.)		
เขื่อนเจ้าพระยา	1-16 ม.ค. 65	85	เขื่อนเจ้าพระยา	17-31 ม.ค. 65	85	117.5	110.2	227.7
เขื่อนป่าสักชลสิทธิ์	1-16 ม.ค. 65	40	เขื่อนป่าสักชลสิทธิ์	17-31 ม.ค. 65	40	55.3	51.8	107.1
เขื่อนพระรามหก	2-13 ม.ค. 64	20	เขื่อนพระรามหก	17-25, 29-31 ม.ค. 65	20	28.5	28.5	57.0
	14-16 ม.ค. 65	30		26-28 ม.ค. 65	30			

หมายเหตุ : การเดินทางของน้ำ (ช่วงฤดูแล้ง)

เขื่อนป่าสัก → พระราม 6 ระยะทาง 102 กม. ประมาณ 3 วัน  
 เขื่อนพระราม 6 → ลำแฉก ระยะทาง 87 กม. ประมาณ 3 วัน  
 เขื่อนเจ้าพระยา → ลำแฉก ระยะทาง 183 กม. ประมาณ 11 วัน

ข้อมูล ณ วันที่ 29 ธ.ค. 2564

# การติดตามและควบคุมค่าความเค็ม ในลุ่มน้ำนครนายก ปรำจันบุรี บางปะกง

ข้อมูล ณ วันที่ 14 ม.ค. 65

อ่างฯขุนด่านปราการชล  
(จุเก็บกัก 224 ล้าน ลบ.ม.)  
ปริมาณน้ำ 174.90 ล้าน ลบ.ม.(78.1%)

อ่างฯนฤปดินทรจินดา  
(จุเก็บกัก 295 ล้าน ลบ.ม.)  
ปริมาณน้ำ 225.83 ล้าน ลบ.ม.(76.6%)

อ่างฯพระปรอง  
(จุเก็บกัก 97 ล้าน ลบ.ม.)  
ปริมาณน้ำ 103.26 ล้าน ลบ.ม.(106.5%)

อ่างฯคลองระบม  
(จุเก็บกัก 56 ล้าน ลบ.ม.)  
ปริมาณน้ำ 28.97 ล้าน ลบ.ม.(52.2%)

อ่างฯคลองศิโยต  
(จุเก็บกัก 420 ล้าน ลบ.ม.)  
ปริมาณน้ำ 185.44 ล้าน ลบ.ม.(44.2%)

อ่างฯคลองพระสะทึง  
(จุเก็บกัก 65 ล้าน ลบ.ม.)  
ปริมาณน้ำ 54.45 ล้าน ลบ.ม.(83.8%)

อ่างฯคลองหลวงรัชชโลทร  
(จุเก็บกัก 98 ล้าน ลบ.ม.)  
ปริมาณน้ำ 80.70 ล้าน ลบ.ม.(82.4%)

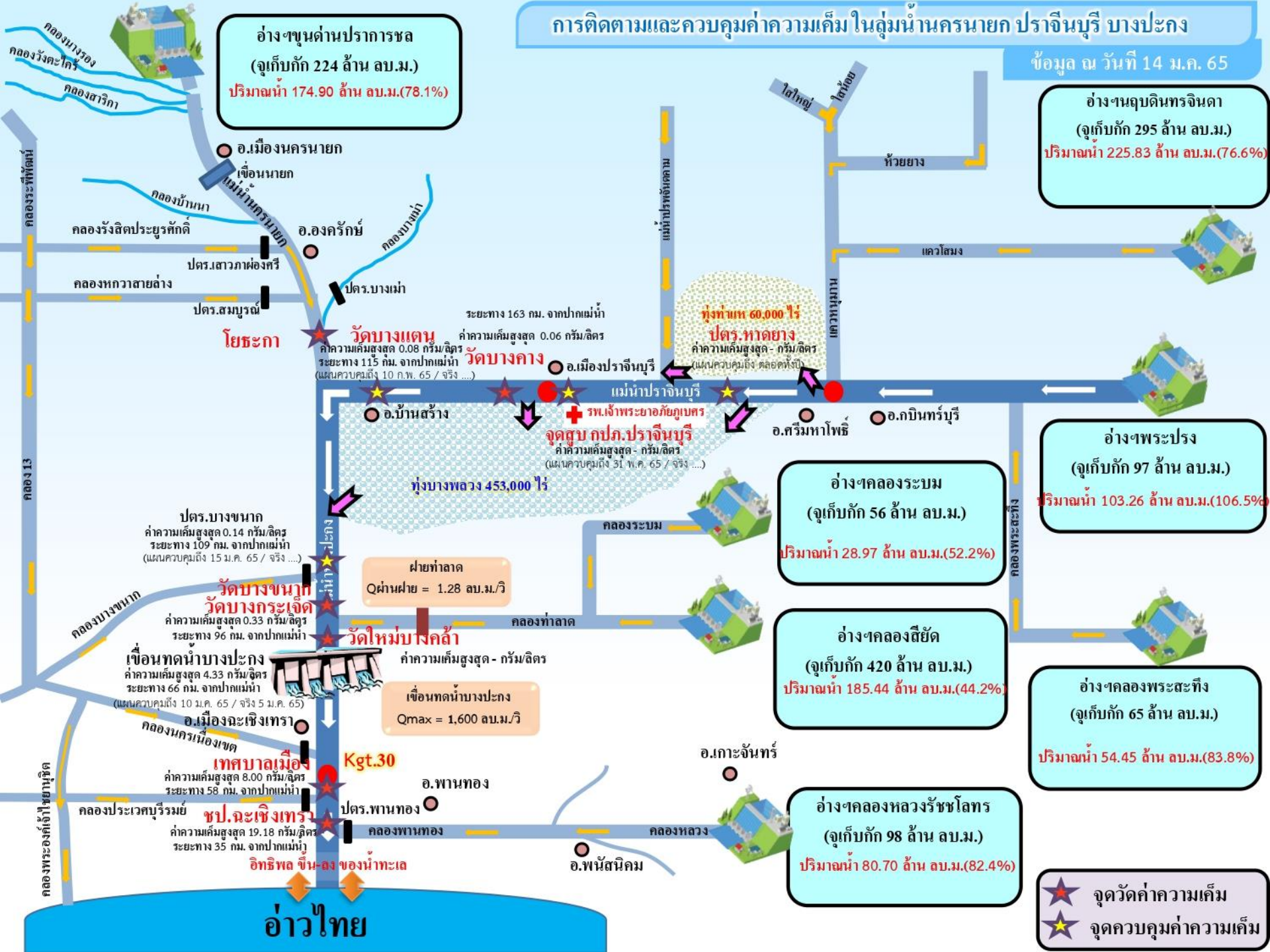

ระยะทาง 163 กม. จากปากแม่น้ำ  
ค่าความเค็มสูงสุด 0.06 กรัม/ลิตร  
วัดบางตัน  
ค่าความเค็มสูงสุด 0.08 กรัม/ลิตร  
ระยะทาง 115 กม. จากปากแม่น้ำ  
(แผนควบคุมถึง 10 ก.พ. 65 / จริง ...)

ทุ่งท่าเท 60,000 ไร่  
ปตร.หาดยาง  
ค่าความเค็มสูงสุด - กรัม/ลิตร  
(แผนควบคุมถึง ตลอดทั้งปี)

จุดสูบลบ ปรำจันบุรี  
ค่าความเค็มสูงสุด - กรัม/ลิตร  
(แผนควบคุมถึง 31 พ.ค. 65 / จริง ...)

ปตร.บางขนา  
ค่าความเค็มสูงสุด 0.14 กรัม/ลิตร  
ระยะทาง 109 กม. จากปากแม่น้ำ  
(แผนควบคุมถึง 15 ม.ค. 65 / จริง ...)

วัดบางขนา  
วัดบางกระเจ็ด  
ค่าความเค็มสูงสุด 0.33 กรัม/ลิตร  
ระยะทาง 96 กม. จากปากแม่น้ำ

เขื่อนทดน้ำบางปะกง  
ค่าความเค็มสูงสุด 4.33 กรัม/ลิตร  
ระยะทาง 66 กม. จากปากแม่น้ำ  
(แผนควบคุมถึง 10 ม.ค. 65 / จริง 5 ม.ค. 65)

เขื่อนทดน้ำบางปะกง  
Qmax = 1,600 ลบ.ม./วิ

เทศบาลเมือง  
Kgt.30  
ค่าความเค็มสูงสุด 8.00 กรัม/ลิตร  
ระยะทาง 58 กม. จากปากแม่น้ำ

ชล.ละเหิงเทธา  
ค่าความเค็มสูงสุด 19.18 กรัม/ลิตร  
ระยะทาง 35 กม. จากปากแม่น้ำ

อ่าวไทย

★ จุดวัดค่าความเค็ม  
★ จุดควบคุมค่าความเค็ม



# 7. มาตรการบริหารจัดการน้ำฤดูแล้ง 2564/65



# 8 มาตรการ

## รองรับสถานการณ์ขาดแคลนน้ำ ฤดูแล้ง ปี 2564/65

SUPPLY

DEMAND

MANAGEMENT



1

### เร่งเก็บกักน้ำ

เก็บกักน้ำในช่วงฤดูฝน  
เพื่อเป็นน้ำต้นทุนในช่วงฤดูแล้ง



2

### วางแผน เพาะปลูกพืชฤดูแล้ง

ส่งเสริมสนับสนุนการเพาะปลูก  
ในพื้นที่ที่ได้รับผลกระทบ  
จากอุทกภัยเป็นอันดับแรก



6

### เฝ้าระวัง คุณภาพน้ำ

ในแม่น้ำสายหลัก สายรอง  
และเตรียมแผนกรณีเกิดปัญหา



3

### กำหนด การจัดสรรน้ำฤดูแล้ง

ติดตาม กำกับให้เป็นไปตามแผน  
เพื่อไม่ให้เกิดผลกระทบการขาดแคลนน้ำ  
อุปโภคบริโภคพร้อมจัดทำทะเบียนผู้ใช้น้ำ



4



5

### เตรียม น้ำสำรอง สำหรับพื้นที่ลุ่มต่ำ

เพื่อสนับสนุนน้ำเตรียมแปลง



7

### ติดตามประเมินผล

เพื่อให้ผลการดำเนินงาน  
เป็นไปตามแผน



8

### สร้างการรับรู้ สถานการณ์น้ำ และแผนบริหารจัดการน้ำ

ให้ทุกภาคส่วนเกิดความร่วมมือ  
ในการใช้น้ำอย่างประหยัดและเป็นไปตามแผนที่กำหนดไว้



ในฤดูแล้งจัดสรรน้ำให้สอดคล้องกับปริมาณน้ำต้นทุน  
ตามลำดับความสำคัญของกิจกรรมการใช้น้ำ ดังนี้



1. จัดสรรน้ำเพื่อการอุปโภคบริโภคในช่วงฤดูแล้ง



2. จัดสรรน้ำเพื่อการรักษาระบบนิเวศในช่วงฤดูแล้ง



3. สำรองน้ำไว้สำหรับการใช้น้ำในช่วงต้นฤดูฝน  
เพื่ออุปโภค-บริโภคและรักษาระบบนิเวศเดือนพฤษภาคม-กรกฎาคม



4. จัดสรรน้ำเพื่อการเกษตรกรรม

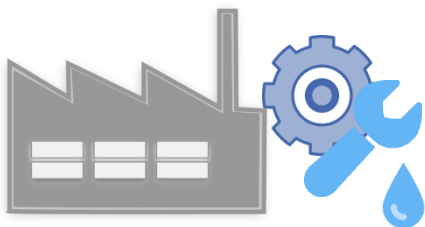

5. จัดสรรน้ำเพื่อการอุตสาหกรรม





# แผนการจัดสรรน้ำในฤดูแล้งปี 2564/65 (ทั้งประเทศ)



ข้อมูล ณ วันที่ 30 พฤศจิกายน 2564

ปริมาณน้ำต้นทุนฤดูแล้งปี  
2564/65  
รวม **37,857** ล้านลูกบาศก์เมตร

อ่างใหญ่ จำนวน 30,457 ล้าน ลบ.ม.  
อ่างกลาง จำนวน 4,217 ล้าน ลบ.ม.  
แหล่งน้ำอื่นๆ จำนวน 3,183 ล้าน ลบ.ม.

แผนจัดสรรน้ำฤดูแล้งปี 2564/65 (พ.ย. 64 - เม.ย.65)

รวม **22,280** ล้านลูกบาศก์เมตร

(คิดเป็นร้อยละ 59 ของปริมาณน้ำต้นทุน)

สำรองน้ำต้นฤดูฝนปี 2565 (พ.ค.-ก.ค. 65)

รวม **15,577** ล้านลูกบาศก์เมตร

(คิดเป็นร้อยละ 41 ของปริมาณน้ำต้นทุน)

อุปโภค-บริโภค

**2,535** ล้าน ลบ.ม.

(คิดเป็นร้อยละ 11)



รักษาระบบนิเวศ  
และอื่นๆ

**7,442** ล้าน ลบ.ม.

(คิดเป็นร้อยละ 34)



อุตสาหกรรม

**518** ล้าน ลบ.ม.

(คิดเป็นร้อยละ 2)



เกษตรฤดูแล้ง

ปี 2564/65

**11,785** ล้าน ลบ.ม.

(คิดเป็นร้อยละ 53)



อุปโภค-บริโภค  
รักษาระบบนิเวศ  
และอื่นๆ

**4,437** ล้าน ลบ.ม.

(คิดเป็นร้อยละ 28)



ฝนทิ้งช่วง

**11,140** ล้าน ลบ.ม.

(คิดเป็นร้อยละ 72)





# (ร่าง) แผนการบริหารจัดการน้ำในฤดูแล้งปี 2564/65 **ลุ่มน้ำเจ้าพระยา**



ในช่วงวันที่ 1 พฤศจิกายน 2564 ถึง 30 เมษายน 2565

ข้อมูล ณ วันที่ 1 พฤศจิกายน 2564

ปริมาณน้ำใช้การได้ 1 พฤศจิกายน 2564

เขื่อนภูมิพล	4,229 ล้าน ลบ.ม.
เขื่อนสิริกิติ์	1,617 ล้าน ลบ.ม.
เขื่อนแควน้อยฯ	901 ล้าน ลบ.ม.
เขื่อนป่าสักฯ	998 ล้าน ลบ.ม.

แผนรักษาระบบนิเวศแม่น้ำ  
ท่าจีน-แม่น้ำเจ้าพระยา  
รวม **1,000** ล้านลูกบาศก์เมตร

แผนจัดสรรน้ำฤดูแล้งปี 2564/65  
รวม **7,744** ล้านลูกบาศก์เมตร

แผนจัดสรรน้ำฤดูแล้งปี 2564/65 (พ.ย. 64 - เม.ย.65)  
รวม **5,700** ล้านลูกบาศก์เมตร  
(คิดเป็นร้อยละ 61 ของปริมาณน้ำต้นทุน)

สำรองน้ำต้นฤดูฝนปี 2565 (พ.ค.-ก.ค. 65)  
รวม **3,044** ล้านลูกบาศก์เมตร  
(คิดเป็นร้อยละ 39 ของปริมาณน้ำต้นทุน)

อุปโภค-บริโภค  
**1,150** ล้าน ลบ.ม.  
(คิดเป็นร้อยละ 20)

รักษาระบบนิเวศ  
และอื่นๆ  
**2,000** ล้าน ลบ.ม.  
(คิดเป็นร้อยละ 35)

พืชฤดูแล้ง  
**445** ล้าน ลบ.ม.  
(คิดเป็นร้อยละ 8)

อุตสาหกรรม  
**135** ล้าน ลบ.ม.  
(คิดเป็นร้อยละ 2)

อุปโภค-บริโภค  
รักษาระบบนิเวศ  
และอื่นๆ  
**1,656** ล้าน ลบ.ม.  
(คิดเป็นร้อยละ 54)

ฝนทิ้งช่วงและปรับ  
ปฏิทินเพาะปลูก  
**1,388** ล้าน ลบ.ม.  
(คิดเป็นร้อยละ 46)

พื้นที่คาดการณ์ปลูกข้าวนาปรัง  
**1,970** ล้าน ลบ.ม.  
(คิดเป็นร้อยละ 35)



# แผนการจัดสรรน้ำในฤดูแล้งปี 2564/65 **ลุ่มน้ำแม่กลอง**



ข้อมูล ณ วันที่ 1 พฤศจิกายน 2564

แผนจัดสรรน้ำฤดูแล้งปี 2564/65  
รวม **10,313** ล้านลูกบาศก์เมตร

แผนจัดสรรน้ำฤดูแล้งปี 2564/65 (ม.ค. - มิ.ย. 65)  
รวม **5,500** ล้านลูกบาศก์เมตร  
(คิดเป็นร้อยละ **53** ของปริมาณน้ำต้นทุน)

แผนจัดสรรน้ำฤดูฝนปี 2565 (ก.ค. - ส.ค. 65)  
รวม **4,813** ล้านลูกบาศก์เมตร  
(คิดเป็นร้อยละ **47** ของปริมาณน้ำต้นทุน)

อุปโภค-บริโภค  
**460** ล้าน ลบ.ม.  
(คิดเป็นร้อยละ **8**)



รักษาระบบนิเวศและ  
อื่นๆ  
**1,860** ล้าน ลบ.ม.  
(คิดเป็นร้อยละ **34**)



เกษตรฤดูแล้งปี 2564/65  
**3,180** ล้าน ลบ.ม.  
(คิดเป็นร้อยละ **58**)



อุปโภค-บริโภค รักษา  
ระบบนิเวศและอื่นๆ  
**1,500** ล้าน ลบ.ม.  
(คิดเป็นร้อยละ **31**)

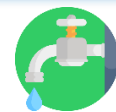

ฝนทิ้งช่วง  
**3,313** ล้าน ลบ.ม.  
(คิดเป็นร้อยละ **69**)





# สรุปน้ำต้นทุนเพื่อการเกษตรและแผนการเพาะปลูกพืชฤดูแล้งในเขตชลประทาน ปี 2564/65

ข้อมูล ณ วันที่ 30 พฤศจิกายน 2564

ภาค/ลุ่มน้ำ	ปริมาณน้ำใช้การ 1 พ.ย.64 (ล้านลูกบาศก์เมตร)				แผนการจัดสรรน้ำช่วงฤดูแล้ง ปี 2564/65 (ล้านลูกบาศก์เมตร)				สำรอง ต้นฤดูฝน	วันเริ่มต้น ฤดูแล้ง
	อ่างใหญ่	อ่างกลาง	แหล่งน้ำ อื่นๆ	รวม	เกษตร	อุปโภค บริโภค	ระบบนิเวศ และอื่นๆ	รวม		
เหนือ	458	732	565	1,755	840	117	194	1,151	604	1 พ.ย. 64
ตะวันออกเฉียงเหนือ	5,945	1,730	960	8,635	2,788	336	1,422	4,546	4,089	1 พ.ย. 64
กลาง	410	348	12	770	435	31	43	509	261	1 พ.ย. 64
ตะวันออก	1,284	929	745	2,958	1,075	148	869	2,092	866	1 พ.ย. 64
ตะวันตก	0	139	6	145	18	7	24	49	96	1 ม.ค. 64
ใต้	4,303	339	895	5,536	1,384	286	2,063	3,733	1,803	1 มี.ค. 65
<b>รวม (ลุ่มน้ำอื่น)</b>	<b>12,400</b>	<b>4,217</b>	<b>3,183</b>	<b>19,800</b>	<b>6,540</b>	<b>925</b>	<b>4,615</b>	<b>12,080</b>	<b>7,720</b>	
ลุ่มน้ำเจ้าพระยา	7,744		1,000	8,744	2,415	1,150	2,135	5,700	3,044	1 พ.ย. 64
4 เขื่อนหลัก	7,744			7,744	2,415	1,150	1,135	4,700	3,044	1 พ.ย. 64
รักษาระบบนิเวศแม่น้ำท่าจีน			1,000				1,000	1,000		1 พ.ย. 64
ลุ่มน้ำแม่กลอง	10,313		(1,000)	9,313	2,830	460	1,210	4,500	4,813	1 ม.ค. 65
2 เขื่อนหลัก	10,313			10,313	3,180	460	1,860	5,500	4,813	
<b>รวมทั้งประเทศ</b>	<b>30,457</b>	<b>4,217</b>	<b>3,183</b>	<b>37,857</b>	<b>11,785</b>	<b>2,535</b>	<b>7,960</b>	<b>22,280</b>	<b>15,577</b>	



# แผนผังสภาพการจัดสรรน้ำของกลุ่มน้ำเจ้าพระยา ในช่วงฤดูแล้ง ปี 2564/65

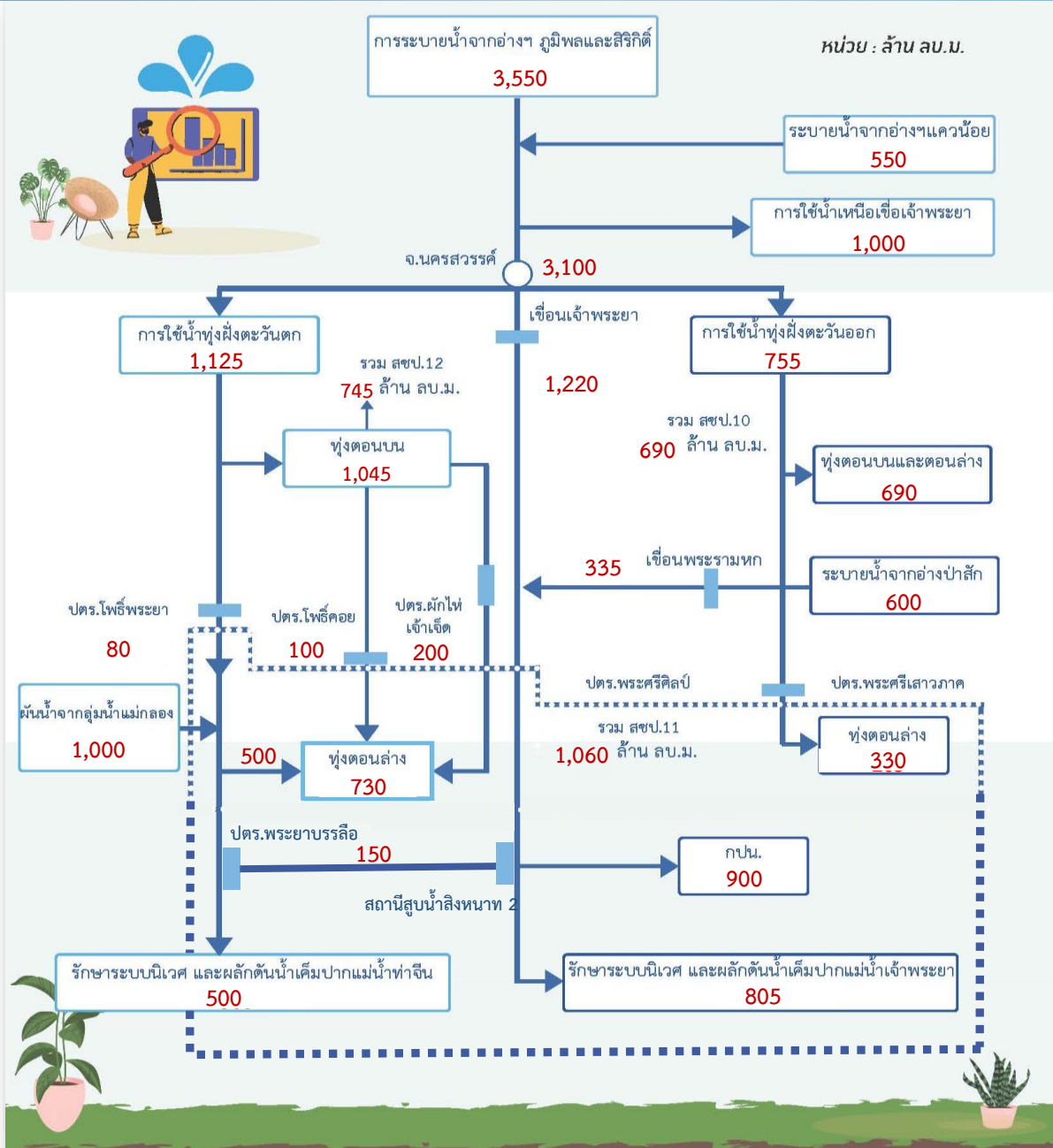



# การประเมินพื้นที่เฝ้าระวังเสี่ยงภาวะน้ำแล้ง ฤดูแล้ง ปี 2564/65

รายละเอียด  
พื้นที่เสี่ยง



## พื้นที่อุปโภคบริโภค ในเขต กปภ.

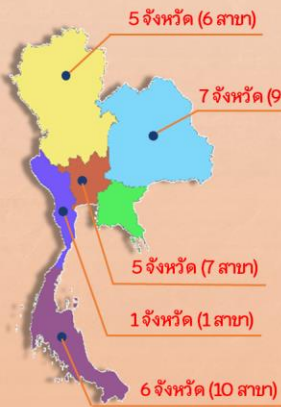

ทั่วประเทศ  
**33** สาขา  
24 จังหวัด  
41 สาขา  
28 จังหวัด  
(ปี 2563/64)

ที่มาข้อมูลคาดการณ์ การประปาส่วนภูมิภาค (กปภ.) (20 ต.ค. 64)

## นอกเขต กปภ. (ประปาท้องถิ่น)

สำรวจพบว่ามีพื้นที่ที่คาดว่าจะเสี่ยงภาวะน้ำแล้ง  
1,213 ตำบล 373 อำเภอ 50 จังหวัด

สทนช. กำหนดหลักเกณฑ์  
พื้นที่เฝ้าระวังเสี่ยงภาวะน้ำแล้งมาก

- 1) อยู่ในพื้นที่ที่มีปริมาณฝนสะสมน้อยกว่า 800 มม.  
ช่วงวันที่ 1 พ.ค. - 15 ต.ค. 64
- 2) อยู่นอกเขตชลประทาน

**25** ตำบล **9** อำเภอ **5** จังหวัด  
(พิษณุโลก เพชรบูรณ์ นครราชสีมา ประจวบคีรีขันธ์ สมุทรสงคราม)

79 ตำบล 35 อำเภอ 14 จังหวัด (ปี 2563/64)  
ที่มาข้อมูล กรมส่งเสริมการปกครองท้องถิ่น (สถ.) ณ วันที่ 18 ต.ค. 64

## พื้นที่เฝ้าระวังคุณภาพน้ำ

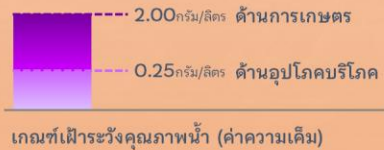

แม่น้ำสายหลัก 4 แห่ง ได้แก่  
แม่น้ำเจ้าพระยา แม่น้ำท่าจีน  
แม่น้ำแม่กลอง แม่น้ำบางปะกง

เกณฑ์เฝ้าระวังคุณภาพน้ำ (ค่าความเค็ม)

## พื้นที่เฝ้าระวังคุณภาพน้ำอุปโภคบริโภค (ความเค็ม)

ในเขต กปภ.

**5** สาขา **3** จังหวัด  
ปทุมธานี  
ฉะเชิงเทรา  
สงขลา

ในเขต กปน.

**2** จังหวัด  
กรุงเทพมหานคร (ฝั่งตะวันออก)  
และสมุทรปราการ

ที่มาข้อมูลคาดการณ์ การประปาส่วนภูมิภาค (กปภ.) (20 ต.ค. 64)

ที่มาข้อมูลคาดการณ์ การประปานครหลวง (กปน.) (15 ต.ค. 64)



## พื้นที่เกษตรกรรม นอกเขตชลประทาน

- นารอบที่ 2 (นาปรัง)



ทน.วิเคราะห์สมมูลน้ำรายตำบล  
ประเมินพื้นที่เสี่ยงภาวะน้ำแล้งมาก

ที่เสี่ยงขาดแคลนน้ำมากกว่า 5 ล้าน ลบ.ม./ตำบล

**64** ตำบล **28** อำเภอ  
**11** จังหวัด

ที่มาข้อมูลคาดการณ์ กรมทรัพยากรน้ำ (ทน.) ณ วันที่ 15 ต.ค. 64

- พืชต่อเนื่อง (ไม้ผลที่มีมูลค่าทางเศรษฐกิจ)  
ที่ข้อมูล กรมส่งเสริมการเกษตร (กสก.)

พื้นที่ไม้ผลที่มีมูลค่าทางเศรษฐกิจ  
ทั่วประเทศ 4.38 ล้านไร่

สทนช. ประเมินพื้นที่เสี่ยงภาวะน้ำแล้งมาก

ซึ่งอยู่ในพื้นที่ที่มีปริมาณฝนสะสมน้อยกว่า 800 มม. (1 พ.ค. - 15 ต.ค. 64)

**23** ตำบล **10** อำเภอ  
**4** จังหวัด

เพชรบูรณ์  
พิจิตร  
พิษณุโลก  
ประจวบคีรีขันธ์

จัดทำโดย กองบริหารจัดการลุ่มน้ำ สำนักกานทรัพยากรน้ำแห่งชาติ



# พื้นที่เฝ้าระวังเสี่ยงภาวะน้ำแล้งด้านการเกษตร (นารอบที่ 2)

## นอกเขตชลประทาน



ที่มาข้อมูลคาดการณ์ กรมทรัพยากรน้ำ (ทน.) ณ วันที่ 15 ต.ค. 64

คำอธิบายสัญลักษณ์

- พื้นที่เสี่ยงขาดแคลนน้ำด้านการเกษตร (นารอบที่ 2) นอกเขตชลประทาน (ทน.)
- เส้นปริมาณน้ำฝนน้อยกว่า 800 มม.
- ขอบเขตจังหวัด
- ขอบเขตภูมิภาค

ปริมาณฝนสะสม

1 พ.ค. - 15 ต.ค. 64

สูงสุด 4,623 มม.

ต่ำสุด 490 มม.

ปริมาณฝนสะสม (มม.)

- <= 25
- 25 - 50
- 50 - 100
- 100 - 200
- 200 - 400
- 400 - 600
- 600 - 800
- 800 - 1000
- 1000 - 1500
- 1500 - 2000
- 2000 - 3000
- > 3000

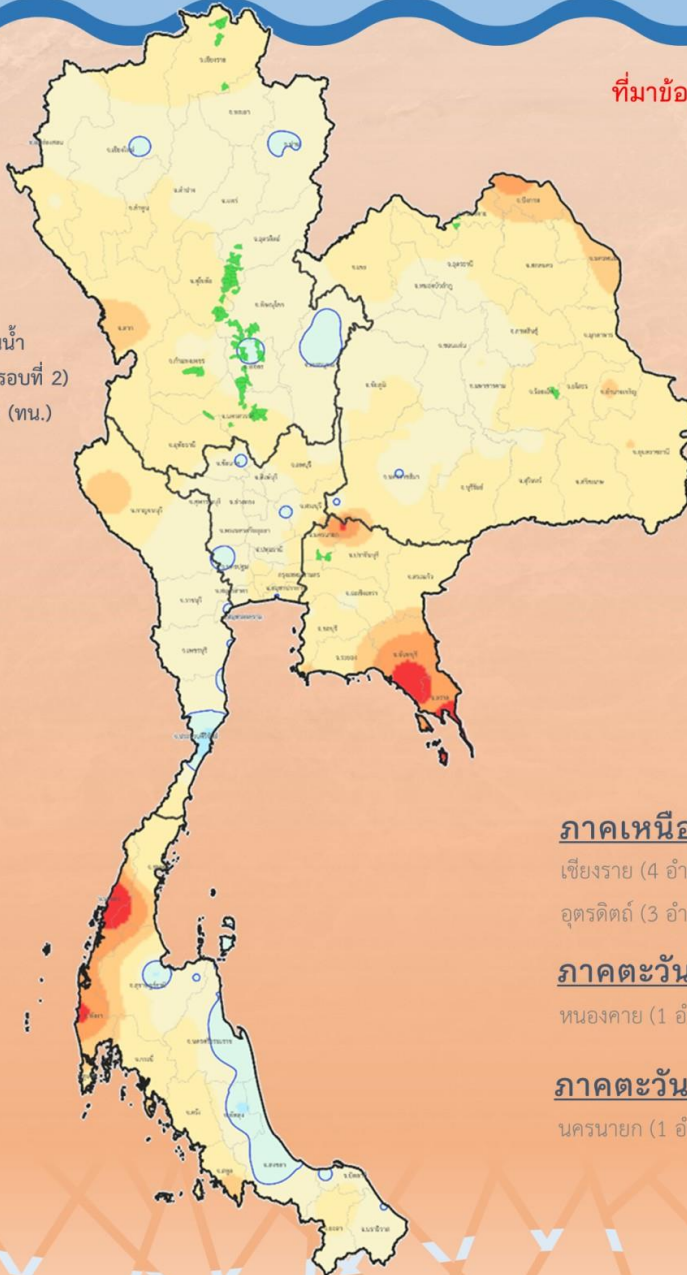

**ทน.**วิเคราะห์สมดุลน้ำรายตำบล

ประเมินพื้นที่เสี่ยงภาวะน้ำแล้งมาก

(เสี่ยงขาดแคลนน้ำมากกว่า 5 ล้าน ลบ.ม./ตำบล)

**64** ตำบล

**28** อำเภอ

**11** จังหวัด

**ภาคเหนือ 58 ตำบล 24 อำเภอ 7 จังหวัด**

เชียงราย (4 อำเภอ 6 ตำบล) พิจิตร (6 อำเภอ 15 ตำบล) พิษณุโลก (5 อำเภอ 9 ตำบล) สุโขทัย (1 อำเภอ 4 ตำบล)

อุดรดิตถ์ (3 อำเภอ 13 ตำบล) กำแพงเพชร (1 อำเภอ 2 ตำบล) นครสวรรค์ (4 อำเภอ 9 ตำบล)

**ภาคตะวันออกเฉียงเหนือ 3 ตำบล 2 อำเภอ 2 จังหวัด**

หนองคาย (1 อำเภอ 2 ตำบล) ร้อยเอ็ด (1 อำเภอ 1 ตำบล)

**ภาคตะวันออก 3 ตำบล 2 อำเภอ 2 จังหวัด**

นครนายก (1 อำเภอ 1 ตำบล) ปราจีนบุรี (1 อำเภอ 2 ตำบล)



# พื้นที่เฝ้าระวังเสี่ยงภาวะน้ำแล้งด้านการเกษตร (พืชต่อเนื่อง)

## นอกเขตชลประทาน



พื้นที่พืชต่อเนื่อง (ไม้ผลที่มีมูลค่าทางเศรษฐกิจ)

นอกเขตชลประทาน **4.38 ล้านไร่**

### สททช. กำหนดหลักเกณฑ์

พื้นที่เฝ้าระวังเสี่ยงภาวะน้ำแล้งมาก

- 1) อยู่ในพื้นที่ที่มีปริมาณฝนสะสมน้อยกว่า 800 มม. ช่วงวันที่ 1 พ.ค. - 15 ต.ค. 64
- 2) อยู่นอกเขตพื้นที่ชลประทาน

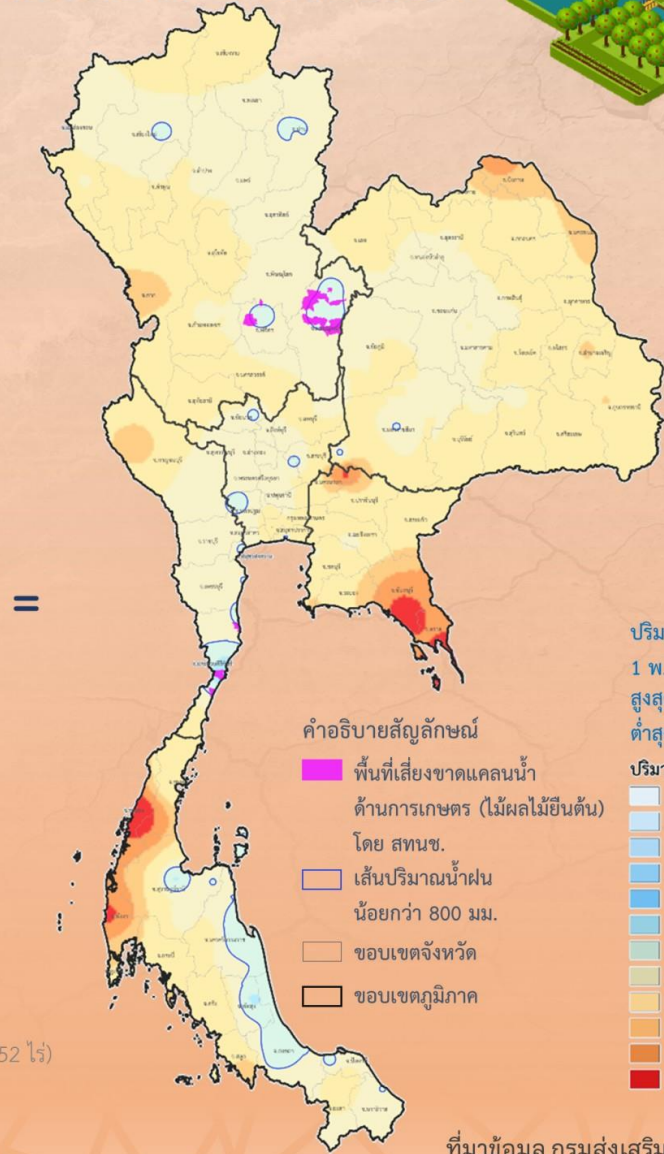

# 23 ตำบล 10 อำเภอ 4 จังหวัด

ภาคเหนือ 17 ตำบล 7 อำเภอ 3 จังหวัด

เพชรบูรณ์ (4 อำเภอ 13 ตำบล 26,312.25 ไร่) พิจิตร (2 อำเภอ 3 ตำบล 298 ไร่) พิษณุโลก (1 อำเภอ 1 ตำบล 1,352 ไร่)

ภาคตะวันตก 6 ตำบล 3 อำเภอ 1 จังหวัด

ประจวบคีรีขันธ์ (3 อำเภอ 6 ตำบล 4,642 ไร่)

ที่มาข้อมูล กรมส่งเสริมการเกษตร (กสท.)

ข้อมูลประเมิน ณ วันที่ 18 ต.ค. 64

จัดทำโดย กองบริหารจัดการลุ่มน้ำ สำนักงานทรัพยากรน้ำแห่งชาติ





# การเตรียมความพร้อมเครื่องจักร-เครื่องมือเพื่อการให้ความช่วยเหลือ

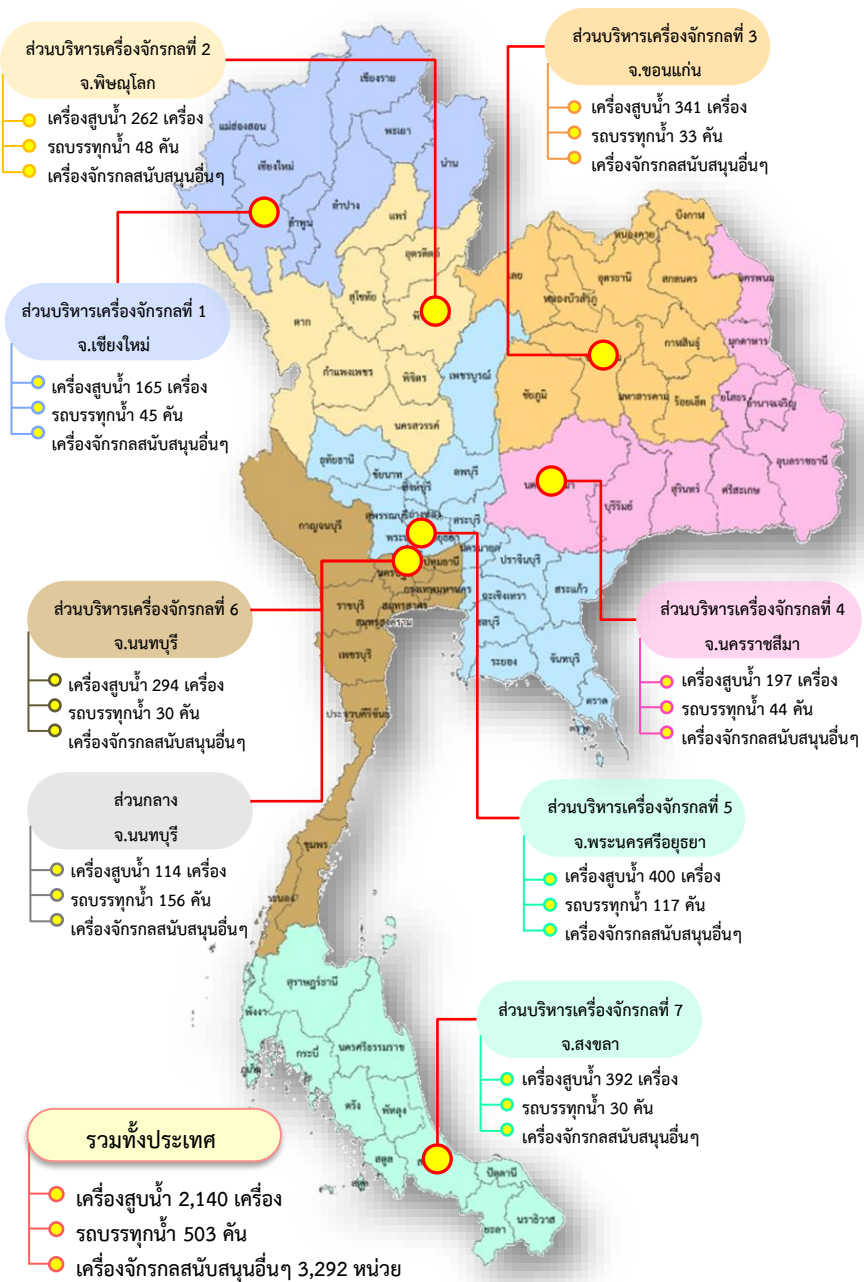

## จัดเตรียมเครื่องจักร-เครื่องมือ

จำนวน 5,935 หน่วย ประจำทั้ง 76 จังหวัด



พร้อมทั้งสั่งการให้เจ้าหน้าที่ในพื้นที่ให้เฝ้าระวังและติดตามสถานการณ์น้ำอย่างใกล้ชิดในทุกพื้นที่



## การบริหารจัดการน้ำ ฤดูแล้ง

และการเตรียมพร้อมรับมือ ปี 2564/65

1. จัดสรรน้ำเพื่อการอุปโภคบริโภคในช่วงฤดูแล้ง
2. จัดสรรน้ำเพื่อการรักษาระบบนิเวศในช่วงฤดูแล้ง
3. สำรองน้ำไว้สำหรับการใช้น้ำในช่วงต้นฤดูฝน เพื่ออุปโภค-บริโภคและรักษาระบบนิเวศเดือนพฤษภาคม-กรกฎาคม
4. จัดสรรน้ำเพื่อการเกษตรกรรม
5. จัดสรรน้ำเพื่อการอุตสาหกรรม

# ชป.เตรียมความพร้อมเครื่องจักร-เครื่องมือ ช่วยเหลือภัยแล้งทั่วประเทศ ปี 2565

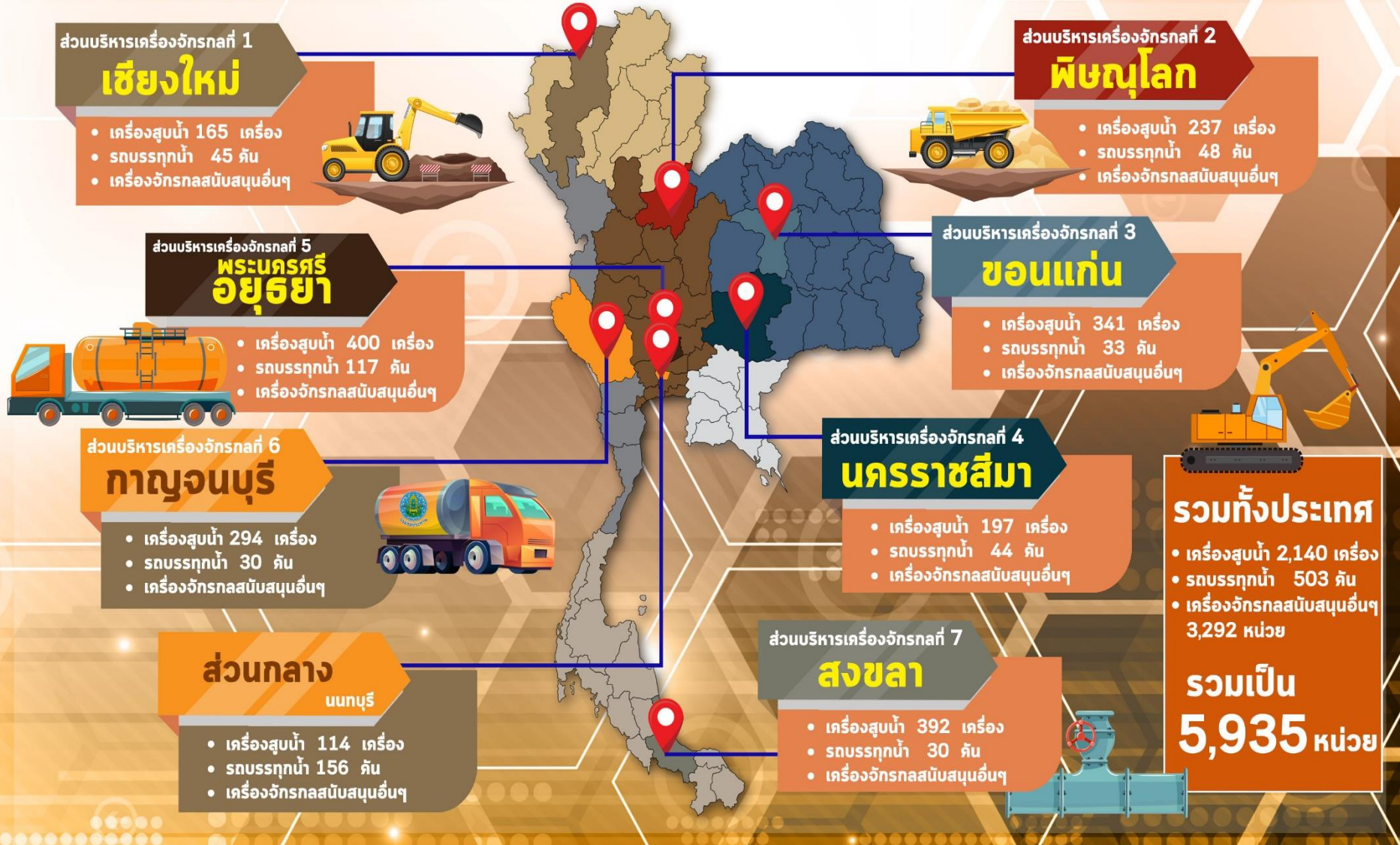



# โครงการจ้างแรงงานชลประทาน เพื่อช่วยเหลือเกษตรกร ประจำปีงบประมาณ พ.ศ. 2565 กรมชลประทาน



## หลักเกณฑ์การจ้างแรงงาน

1

เกษตรกรที่ขึ้นทะเบียนกับ  
กรมส่งเสริมการเกษตร  
หรือ **เกษตรกรในพื้นที่**

2

**สมาชิกกลุ่มผู้ใช้น้ำ**  
ของกรมชลประทาน  
ในพื้นที่

3

**ประชาชนและ  
ผู้ใช้แรงงานทั่วไป**  
ในพื้นที่

4

หากแรงงานในพื้นที่ไม่เพียงพอ  
ให้พิจารณาจ้างเกษตรกร/  
แรงงานในพื้นที่ใกล้เคียง  
จากหมู่บ้าน ตำบล อำเภอ จังหวัด  
และลุ่มน้ำ ตามลำดับ

## ลักษณะงานที่จ้าง

งานซ่อมแซม บำรุงรักษา ขุดลอก  
ปรับปรุง งานชลประทาน โครงการส่งเสริม  
การดำเนินงานอื่นเนื่องมาจากพระราชดำริ  
งานก่อสร้างแหล่งน้ำและระบบส่งน้ำเพื่อ  
ชุมชน/ชนบท แก้มลิง การจัดการคุณภาพน้ำ



กรมชลประทาน  
www.rid.go.th



Facebook  
เรารักชลประทาน



ข่าวสารกรมชลประทาน  
@Kromchon



กรมชลประทาน  
@PR\_RID



สายด่วน  
1460



ศูนย์ปฏิบัติการน้ำอัจฉริยะ  
02 669 2560

ข้อมูล ณ วันที่ 31 ธันวาคม 2564



# กรมชลประทาน

## กระทรวงเกษตรและสหกรณ์