



สถานการณ์น้ำ และการบริหารจัดการน้ำฤดูฝน ปี 2565

วันที่ 21 สิงหาคม 2565

ศูนย์ปฏิบัติการน้ำอัจฉริยะ (SWOC)
กรมชลประทาน ถนนสามเสน





หัวข้อ “สถานการณ์น้ำและการบริหารจัดการน้ำฤดูฝน ปี 2565”



1. สถานการณ์ฝน และสภาพภูมิอากาศ
2. สถานการณ์น้ำในอ่างเก็บน้ำ
3. สถานการณ์น้ำท่า
4. การเพาะปลูกพืชฤดูฝน ปี 2565 (ข้าวนาปี)
5. คาดการณ์ปริมาณน้ำต้นทุน ณ วันที่ 1 พ.ย.65
6. มาตรการเตรียมความพร้อมและการบริหารจัดการน้ำช่วงฤดูฝน ปี 2565
7. สถานการณ์อุทกภัยปี 2565





1. สถานการณ์ฝน และสภาพภูมิอากาศ





ปริมาณฝนสะสม (ตั้งแต่ 1 ม.ค. - 31 ธ.ค. 2564)

ค่าเฉลี่ย 30 ปี 1,405.9 มม.

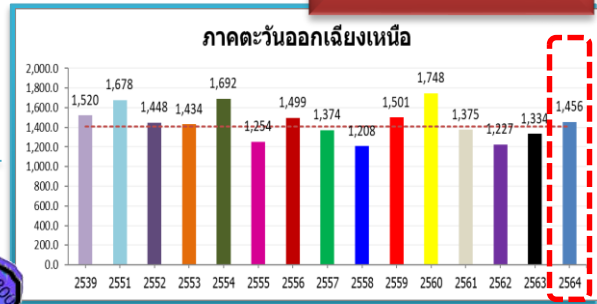

ทั่วประเทศ
 167.5(11%)
 235.1(15%)
 145.4(9%)
 102.3(6%)

50.5(4%)
 122.5(9%)
 8.2(1%)
 81.9(6%)

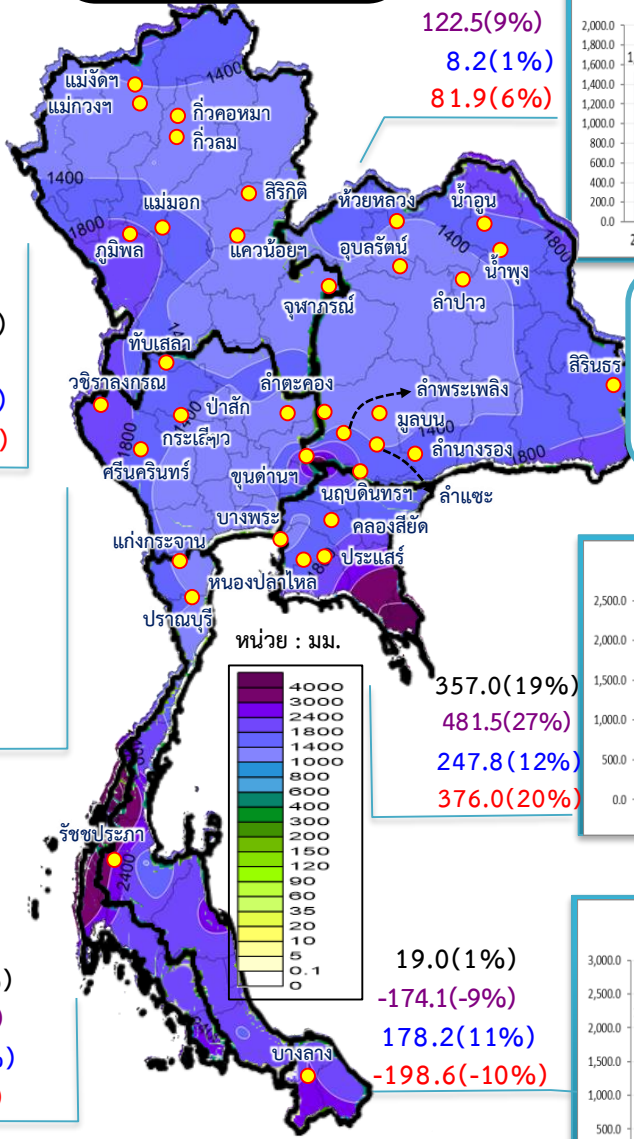

รวมทั้งประเทศ

ค่าเฉลี่ย 30 ปี 1,588.0 มม.

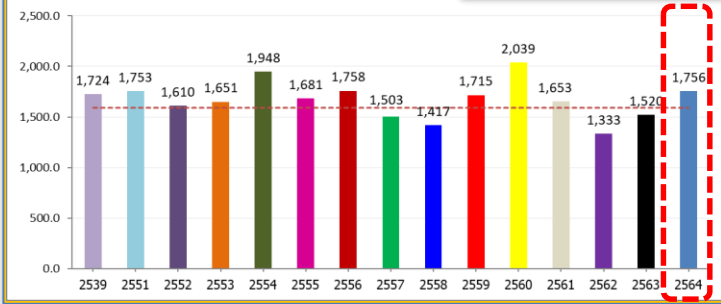

ค่าเฉลี่ย 30 ปี 1,232.9 มม.



168.9(14%)
 377.0(37%)
 211.1(18%)
 129.0(10%)

ค่าเฉลี่ย 30 ปี 1,276.9 มม.

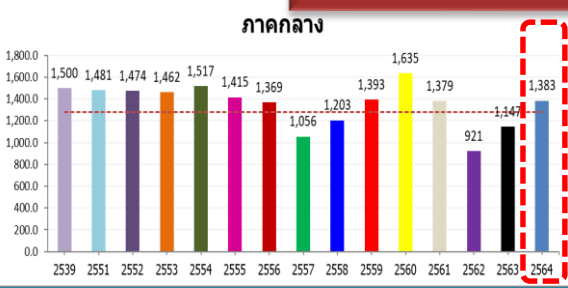

106.2(8%)
 236.6(21%)
 -91.2(-6%)
 4.2(0%)

ค่าเฉลี่ย 30 ปี 2,717.9 มม.

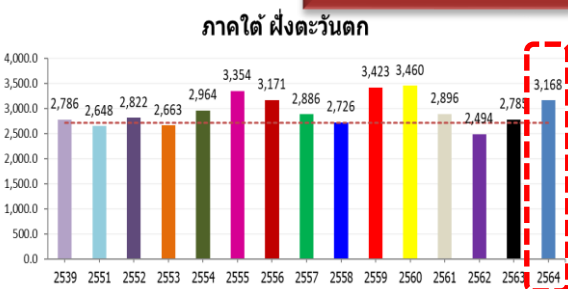

449.8(17%)
 382.6(14%)
 345.7(12%)
 271.6(9%)

หมายเหตุ

ตัวเลขสีดำ คือ ปี 64 เทียบกับค่าเฉลี่ย 30 ปี
 ตัวเลขสีม่วง คือ ปี 64 เทียบ ปี 63
 ตัวเลขสีน้ำเงิน คือ ปี 64 เทียบ ปี 52
 ตัวเลขสีแดง คือ ปี 64 เทียบ ปี 61

ค่าเฉลี่ย 30 ปี 1,889.8 มม.

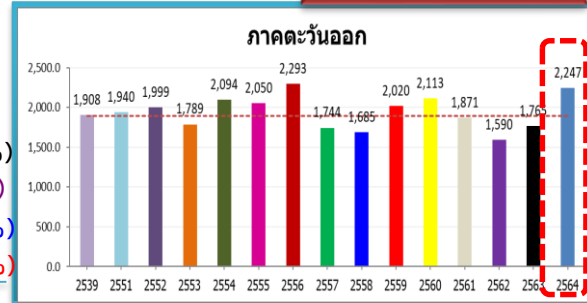

357.0(19%)
 481.5(27%)
 247.8(12%)
 376.0(20%)

ค่าเฉลี่ย 30 ปี 1,740.5 มม.

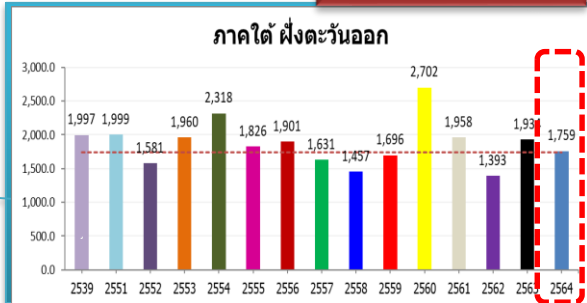

19.0(1%)
 -174.1(-9%)
 178.2(11%)
 -198.6(-10%)

วันที่ 21 สิงหาคม 2565 เวลา 04.00 น.

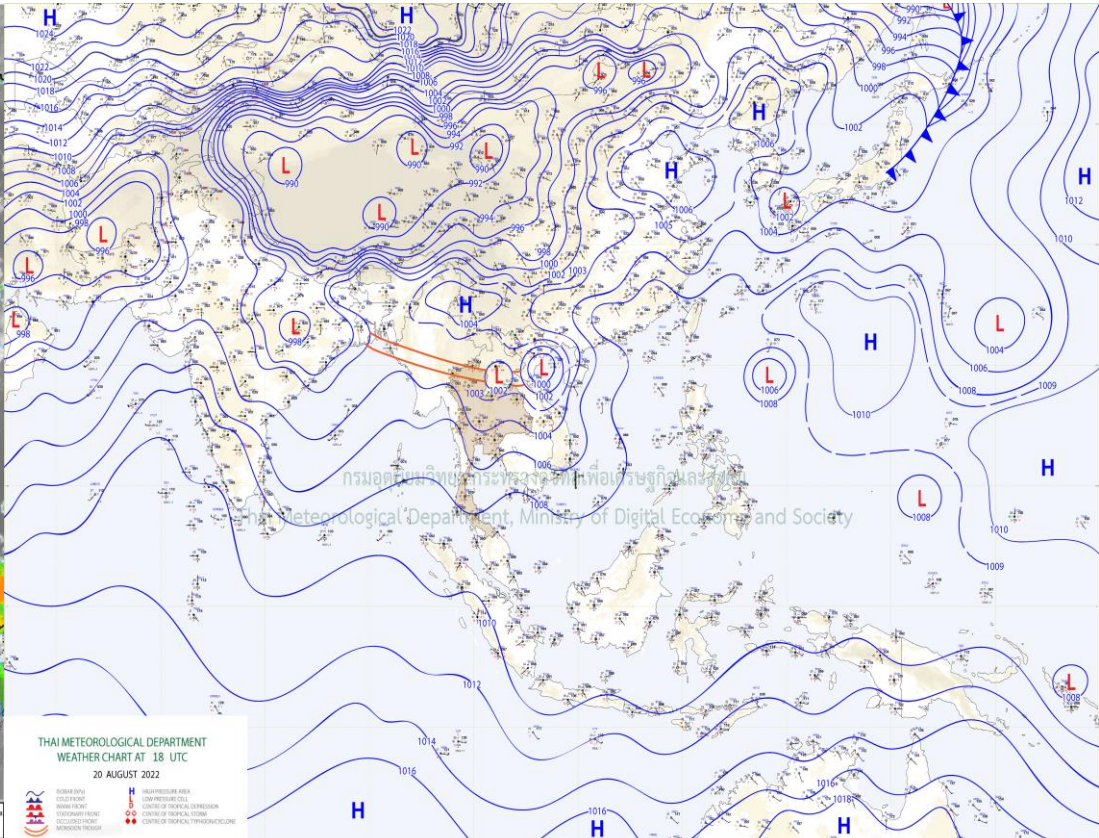
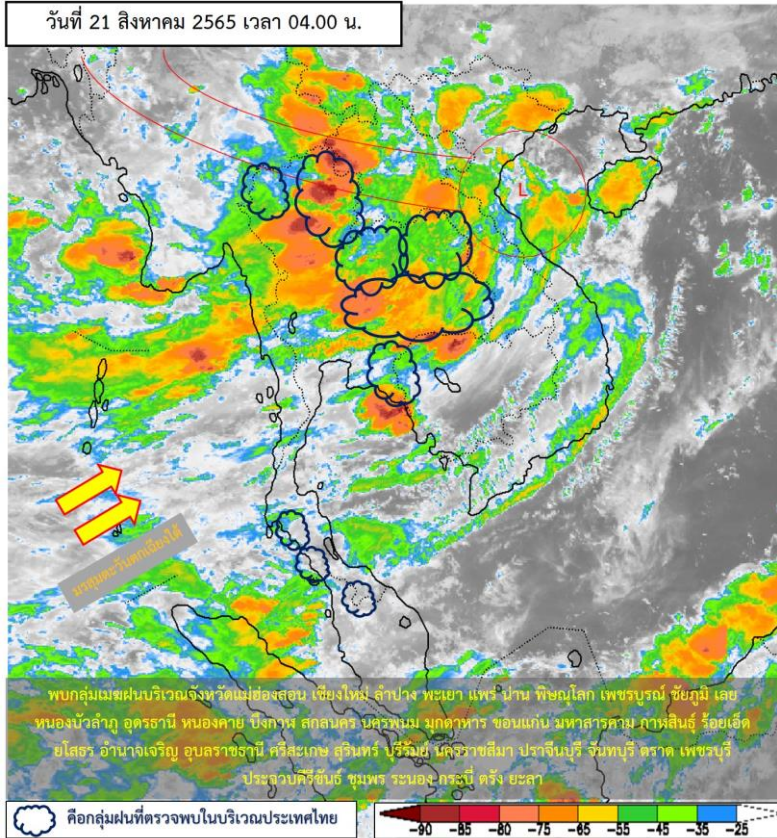

แผนที่อากาศผิวพื้นวันที่ 21 สิงหาคม 2565 ร่องมรสุมกำลังแรงพัดผ่านประเทศเมียนมา ภาคเหนือตอนบน และภาคตะวันออกเฉียงเหนือตอนบนของประเทศไทย เข้าสู่หย่อมความกดอากาศต่ำกำลังแรงบริเวณชายฝั่งประเทศเวียดนามตอนบนและอ่าวตังเกี๋ย ประกอบกับมรสุมตะวันตกเฉียงใต้ที่พัดปกคลุมทะเลอันดามัน ประเทศไทย และอ่าวไทย มีกำลังปานกลาง **ลักษณะเช่นนี้ทำให้ประเทศไทยมีฝนเพิ่มขึ้น โดยมีฝนตกหนักหลายพื้นที่และมีฝนตกหนักมากบางแห่งบริเวณภาคเหนือ ภาคตะวันออกเฉียงเหนือ ภาคกลาง รวมทั้งกรุงเทพมหานครและปริมณฑล ภาคตะวันออก และภาคใต้**

หมายเหตุ ข้อมูลจากกรมอุตุนิยมวิทยา



ปริมาณฝนสะสม 24 ชั่วโมงย้อนหลัง วันที่ 20 ส.ค.65 – วันที่ 21 ส.ค.65

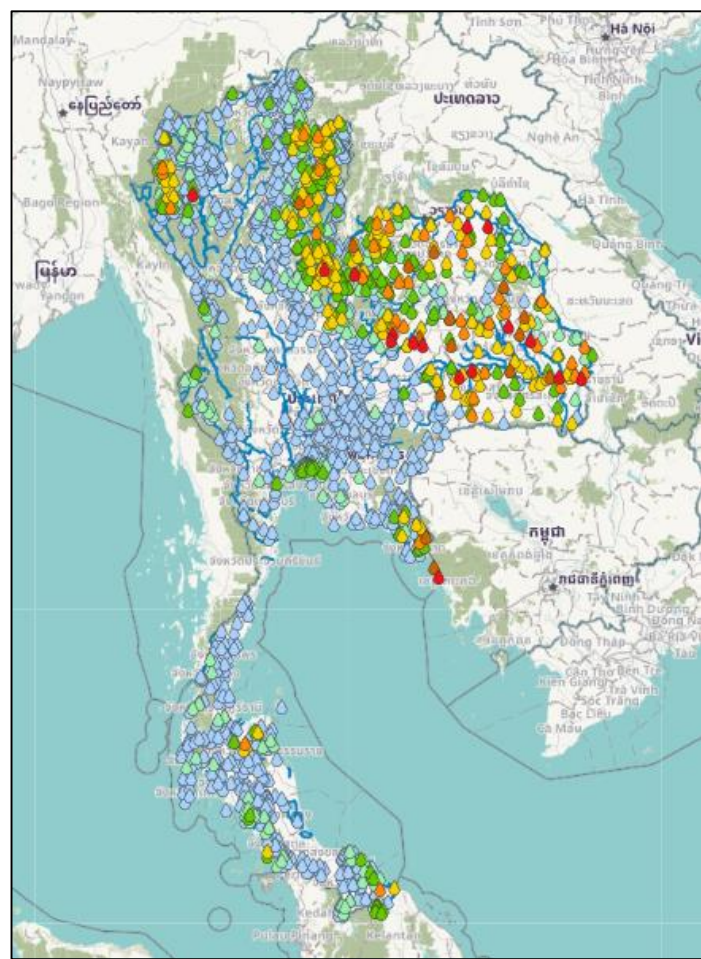

ชื่อสถานี	ที่ตั้ง	เวลา	ฝนสะสม (มม.)
อบต.ตาตกลอย	ต.ตาตกลอย อ.หล่มเก่า จ.เพชรบูรณ์	06:00 น.	207.8
สถานีชุมชนป่าภูถ้ำ	ต.แวงน้อย อ.แวงน้อย จ.ขอนแก่น	06:00 น.	175.2
ตราด	ต.คลองใหญ่ อ.คลองใหญ่ จ.ตราด	04:00 น.	169.9
อบต.นายม	ต.นายม อ.เมืองอำนาจเจริญ จ.อำนาจเจริญ	06:00 น.	130
บุรีรัมย์	ต.ร่อนทอง อ.สตึก จ.บุรีรัมย์	04:00 น.	118.7
เขื่อนสิรินธร	ต.นิคมสร้างตนเอง อ.สิรินธร จ.อุบลราชธานี	05:00 น.	117
ตาตโดน	ต.นาฝาย อ.เมืองชัยภูมิ จ.ชัยภูมิ	06:00 น.	116.4
ทต.นาหนองไผ่	ต.นาหนองไผ่ อ.ชุมพลบุรี จ.สุรินทร์	06:00 น.	105.4
บ้านม่วง	ต.ห้วยหิ้ว อ.บ้านม่วง จ.สกลนคร	06:00 น.	97.6
อุทยานแห่งชาติตาตโดน	ต.นาฝาย อ.เมืองชัยภูมิ จ.ชัยภูมิ	06:00 น.	96.6

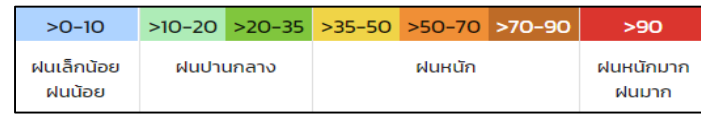

แหล่งที่มา : สำนักงานทรัพยากรน้ำแห่งชาติ (สทนช.)

พยากรณ์ฝนสะสมรายวัน จากแบบจำลองบรรยากาศเชิงตัวเลข ECMWF วันที่ 20 ส.ค. – 26 ส.ค. 2565

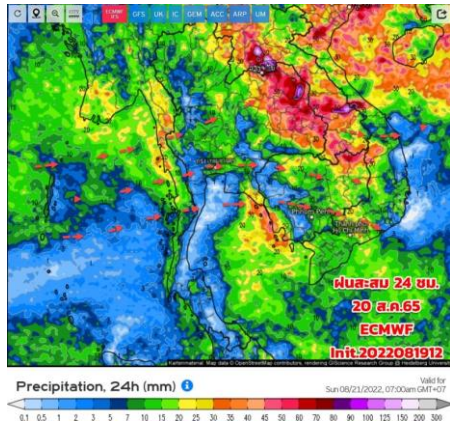

วันที่ 20 ส.ค. 2565

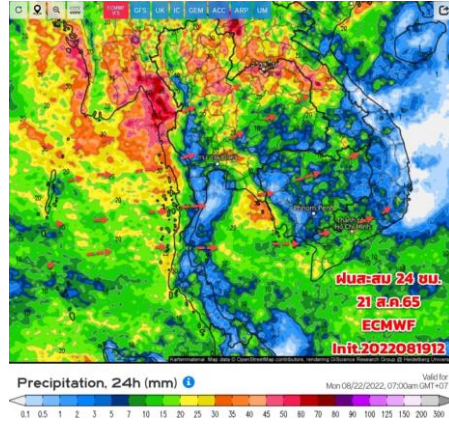

วันที่ 21 ส.ค. 2565

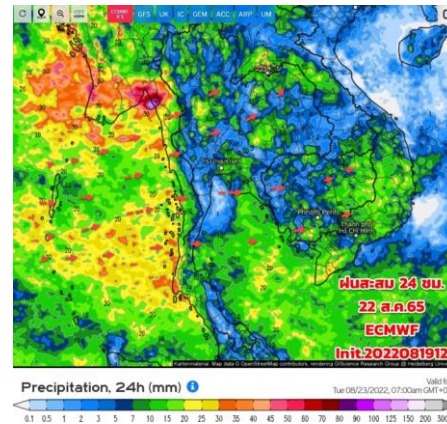

วันที่ 22 ส.ค. 2565

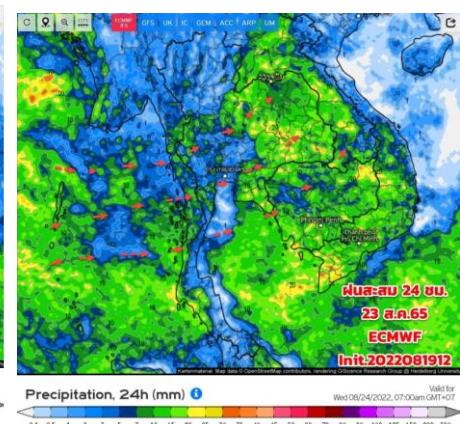

วันที่ 23 ส.ค. 2565

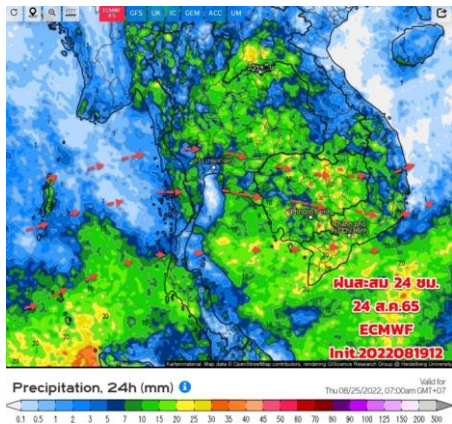

วันที่ 24 ส.ค. 2565

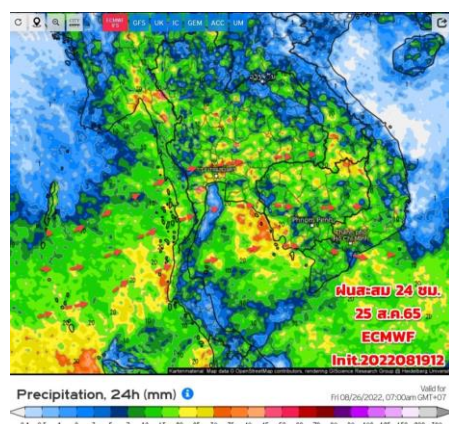

วันที่ 25 ส.ค. 2565

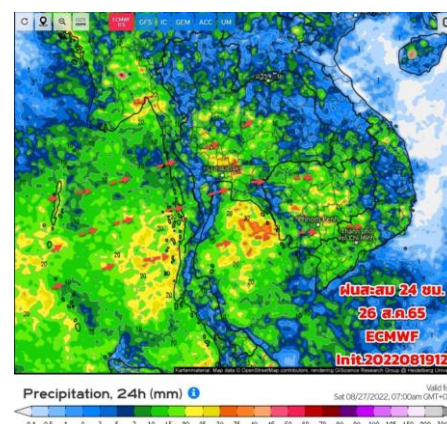

วันที่ 26 ส.ค. 2565

การคาดหมาย

วันนี้ ช่วงวันที่ 20 - 22 ส.ค. 65 ต้องเฝ้าระวังภาวะฝนเพิ่มขึ้น และฝนตกหนัก เป็นพิเศษ เนื่องจากร่องมรสุมจะเลื่อนลงมาพาดผ่านภาคเหนือ และภาคอีสานตอนบน เข้าสู่หย่อมความกดอากาศต่ำบริเวณประเทศลาวตอนบน และเวียดนามตอนบน ประกอบกับมรสุมตะวันตกเฉียงใต้ที่พัดปกคลุมทะเลอันดามัน ภาคใต้ และอ่าวไทยมีกำลังแรงขึ้น จึงทำให้ประเทศไทยจะมีฝนเพิ่มขึ้น และมีฝนตกหนักถึงหนักมากบางแห่งในภาคเหนือ ภาคอีสาน ภาคกลาง รวมทั้งกรุงเทพมหานครและปริมณฑล ภาคตะวันออก และภาคใต้ สำหรับคลื่นลมบริเวณทะเลอันดามัน และอ่าวไทยจะมีกำลังแรงขึ้น



คาดหมายฝน สิงหาคม 2565 – มกราคม 2566



ปริมาณฝนรวม (มม.)

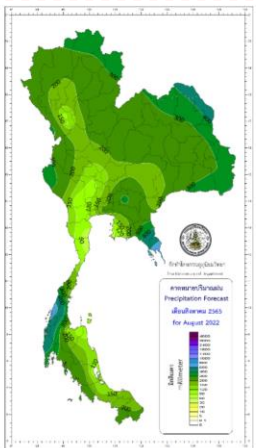

ส.ค. 65

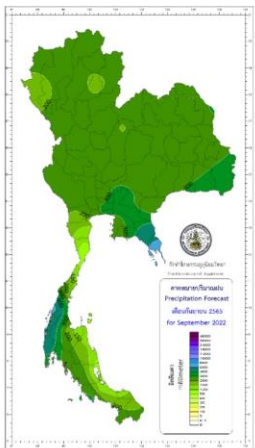

ก.ย. 65

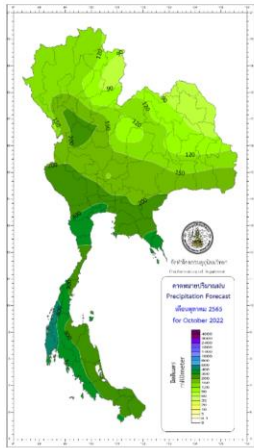

ต.ค. 65

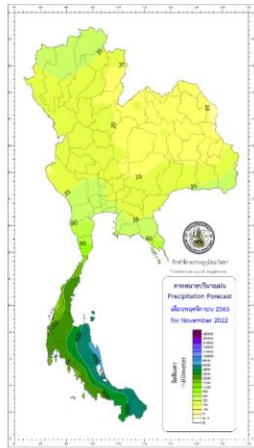

พ.ย. 65

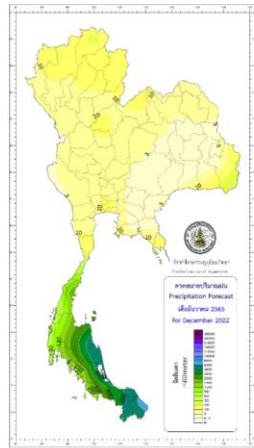

ธ.ค. 65

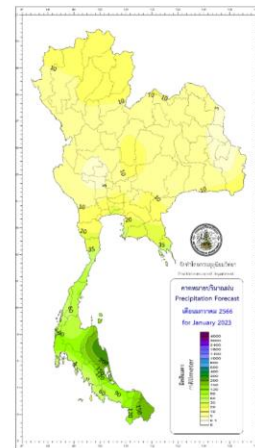

ม.ค. 66

สูง-ต่ำกว่า ค่าปกติ (%)

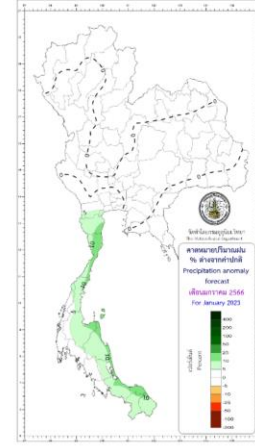
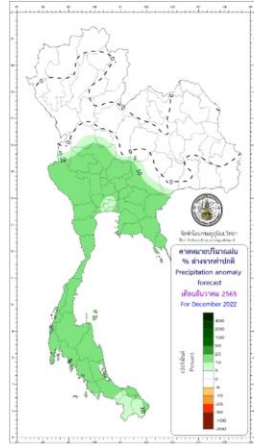
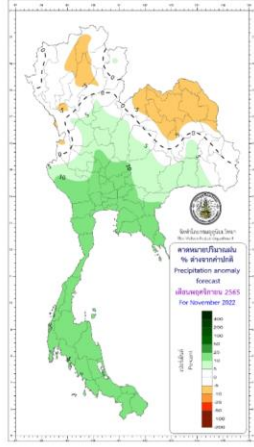
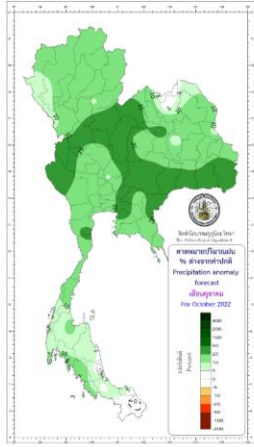
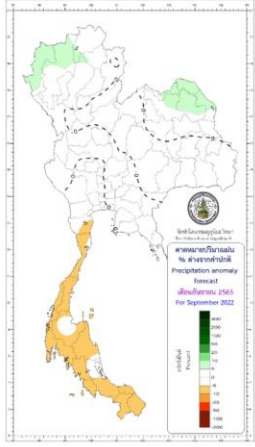
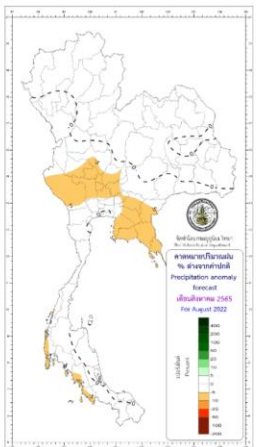



2. สถานการณ์น้ำในอ่างเก็บน้ำ (ขนาดใหญ่และขนาดกลางทั่วประเทศ)





เปรียบเทียบปริมาณน้ำเก็บกักในอ่างเก็บน้ำขนาดใหญ่ 35 อ่าง ปี 2565 กับ ปี 2564



ปี 2565

21 ส.ค. 65

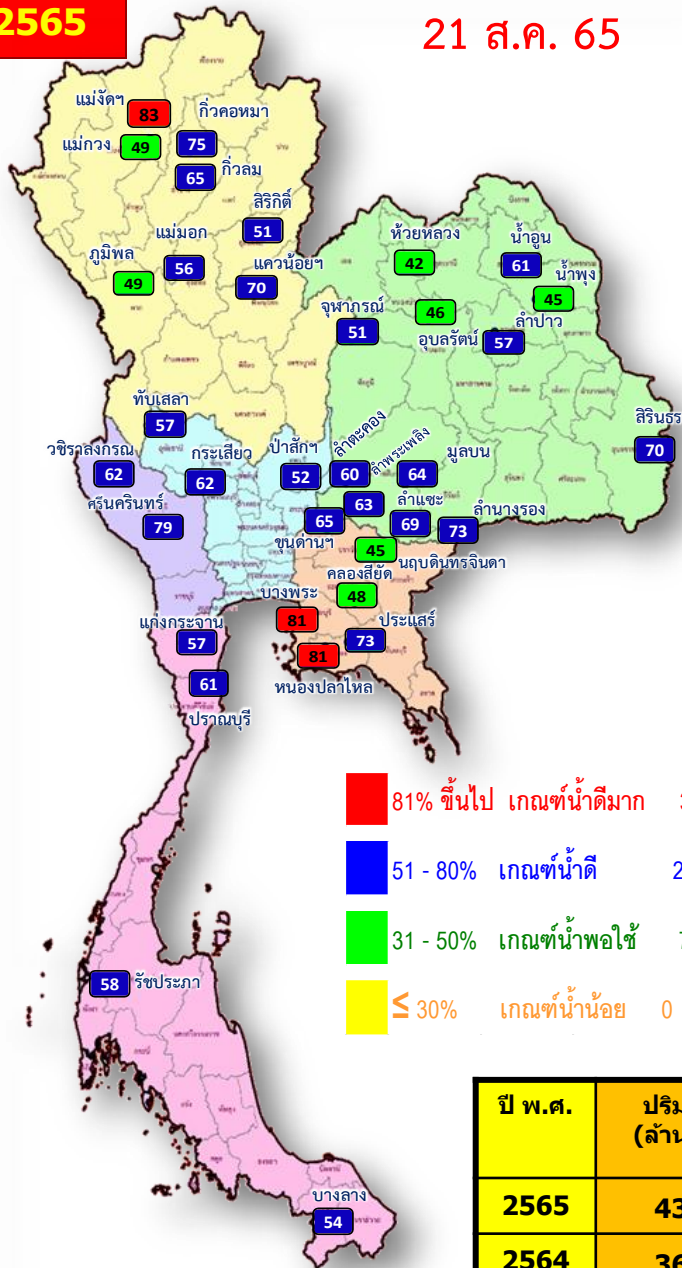

- 81% ขึ้นไป เกณฑ์น้ำดีมาก 3 แห่ง
- 51 - 80% เกณฑ์น้ำดี 25 แห่ง
- 31 - 50% เกณฑ์น้ำพอใช้ 7 แห่ง
- ≤ 30% เกณฑ์น้ำน้อย 0 แห่ง

21 ส.ค. 64

ปี 2564

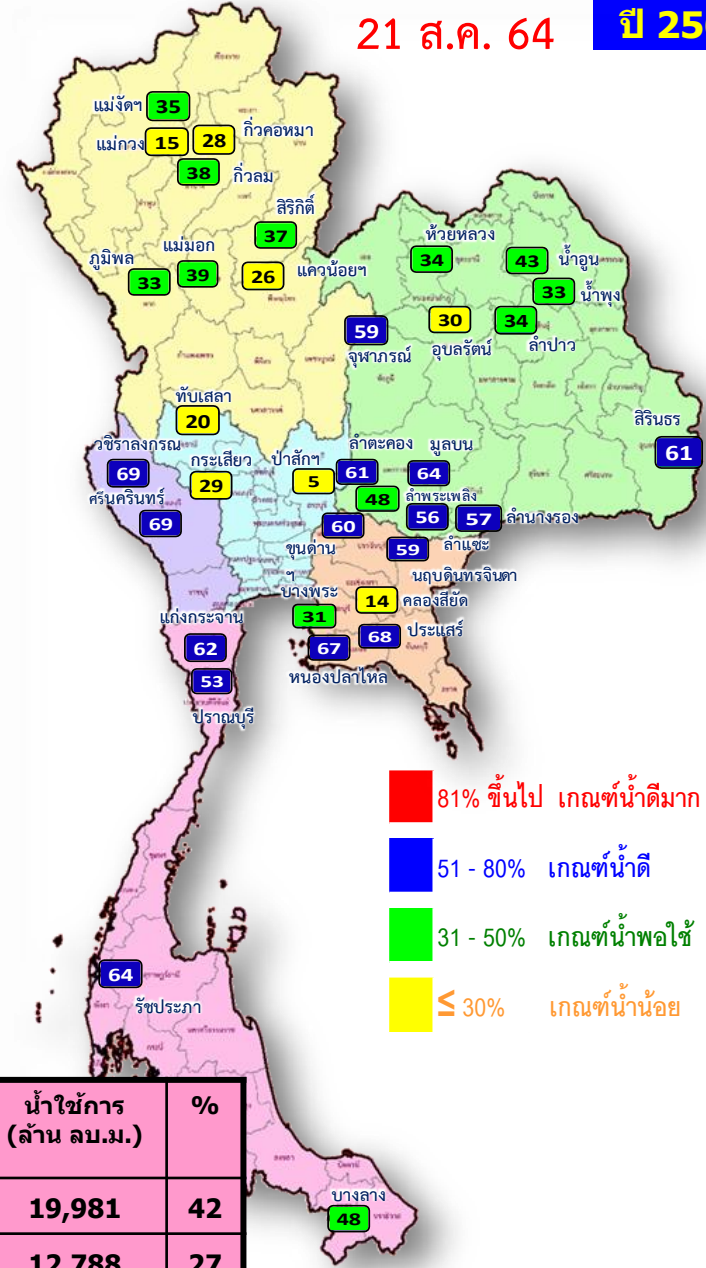

- 81% ขึ้นไป เกณฑ์น้ำดีมาก 0 แห่ง
- 51 - 80% เกณฑ์น้ำดี 15 แห่ง
- 31 - 50% เกณฑ์น้ำพอใช้ 12 แห่ง
- ≤ 30% เกณฑ์น้ำน้อย 8 แห่ง

ปี พ.ศ.	ปริมาณน้ำ (ล้าน ลบ.ม.)	%	น้ำใช้การ (ล้าน ลบ.ม.)	%
2565	43,518	61	19,981	42
2564	36,330	51	12,788	27



น้ำเก็บกัก และ น้ำใช้การ ในอ่างเก็บน้ำขนาดใหญ่ 35 อ่าง ปี 2565



ปี 2565

21 ส.ค. 65

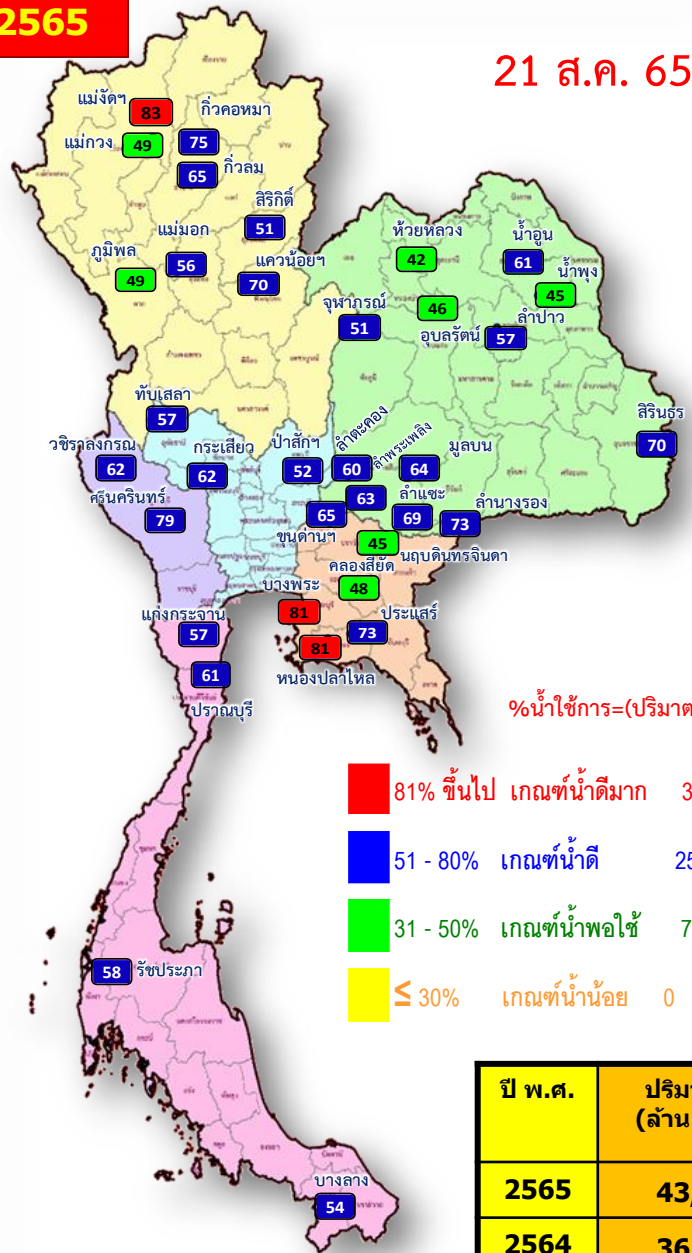

- 81% ขึ้นไป เกณฑ์น้ำดีมาก 3 แห่ง
- 51 - 80% เกณฑ์น้ำดี 25 แห่ง
- 31 - 50% เกณฑ์น้ำพอใช้ 7 แห่ง
- ≤ 30% เกณฑ์น้ำน้อย 0 แห่ง

ปี 2565

21 ส.ค. 65 (น้ำใช้การ)

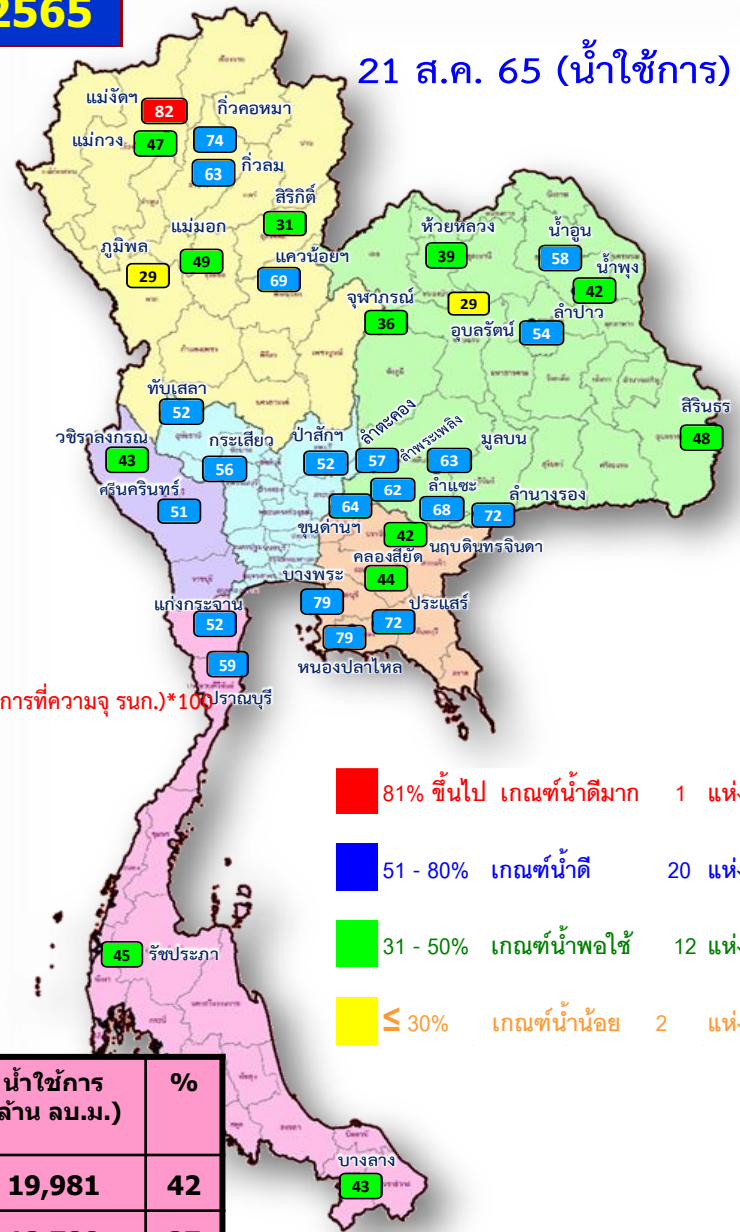

- 81% ขึ้นไป เกณฑ์น้ำดีมาก 1 แห่ง
- 51 - 80% เกณฑ์น้ำดี 20 แห่ง
- 31 - 50% เกณฑ์น้ำพอใช้ 12 แห่ง
- ≤ 30% เกณฑ์น้ำน้อย 2 แห่ง

$\% \text{น้ำใช้การ} = (\text{ปริมาตรน้ำใช้การ} / \text{ปริมาตรน้ำใช้การที่ความจุ รนค.}) * 100$

ปี พ.ศ.	ปริมาตรน้ำ (ล้าน ลบ.ม.)	%	น้ำใช้การ (ล้าน ลบ.ม.)	%
2565	43,518	61	19,981	42
2564	36,330	51	12,788	27



ปริมาณน้ำเก็บกัก

อ่างเก็บน้ำขนาดใหญ่ 35 แห่ง

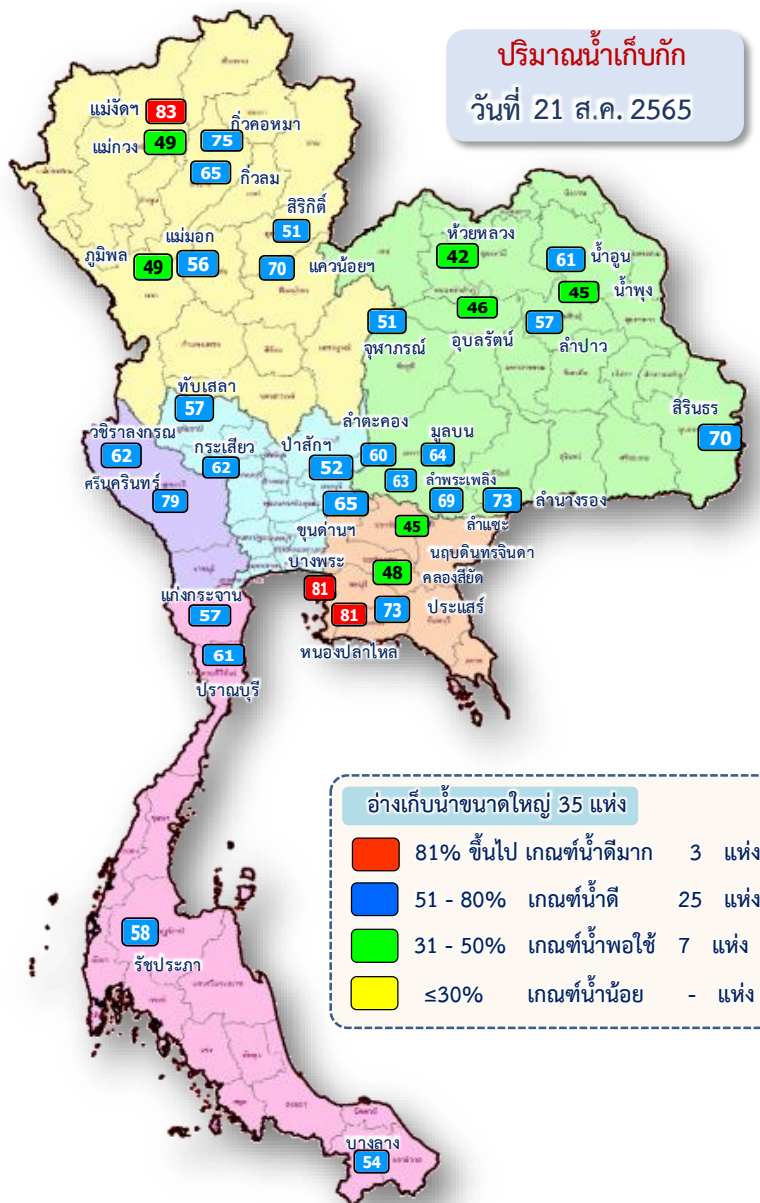

ปริมาณน้ำเก็บกัก
วันที่ 21 ส.ค. 2565

อ่างเก็บน้ำขนาดใหญ่ 35 แห่ง

- 81% ขึ้นไป เกษมทัศน์ดีมาก 3 แห่ง
- 51 - 80% เกษมทัศน์ดี 25 แห่ง
- 31 - 50% เกษมทัศน์พอใช้ 7 แห่ง
- ≤30% เกษมทัศน์น้อย - แห่ง

ภาค อ่างเก็บน้ำเขื่อน	ความจุ ที่ รท.ม.	ความจุ ที่ รท.ม.	ความจุ ใช้การ (ล้าน ม.)	ณ วันที่						ปริมาณน้ำ ไหลลง วันนี้ (ล้าน ม.)	ปริมาณน้ำ ระบาย วันนี้ (ล้าน ม.)		
				ปี 2564		ปี 2565		ปริมาณ ใช้การ (ล้าน ม.)	%			ปริมาณ ใช้การ (ล้าน ม.)	%
				ปริมาณ (ล้าน ม.)	% รท.ม.	ปริมาณ (ล้าน ม.)	% รท.ม.						
ภาคเหนือ													
ภูมิพล*	13,462	13,462	9,662	4,467	33	6,583	49	2,783	21	29	56.48	2.00	
สิริกิติ์*	10,508	9,510	6,660	3,534	37	4,882	51	2,032	21	31	28.34	0.00	
แม่จันทมนบุรีชล	323	265	253	91	35	219	83	207	78	82	1.32	0.43	
แม่กวางอุดมธารา	295	263	249	41	15	130	49	116	44	47	1.02	0.04	
กิ่วลม	106	106	103	41	38	69	65	65	61	63	7.79	9.94	
กิ่วคอหมา	209	170	164	48	28	127	75	121	71	74	1.85	4.07	
แกว่น้อยบำรุงแดน	1,080	939	896	246	26	658	70	615	65	69	23.47	12.10	
แม่มอก	110	110	94	43	39	62	56	46	42	49	0.63	0.24	
รวมภาคเหนือ	26,093	24,825	18,080	8,512	34	12,729	51	5,985	24	33	120.90	28.82	
ภาคตะวันออกเฉียงเหนือ													
ห้วยหลวง	136	136	129	46	34	57	42	50	37	39	1.58	0.11	
น้ำอูน	780	520	475	223	43	319	61	274	53	58	7.60	0.58	
น้ำพุง*	200	165	157	54	33	74	45	66	40	42	2.63	0.66	
จุฬาราม*	181	164	127	97	59	83	51	46	28	36	0.35	0.53	
อุบลรัตน์*	4,640	2,431	1,850	718	30	1,113	46	532	22	29	42.49	15.29	
ลำปาว	2,450	1,980	1,880	671	34	1,124	57	1,024	52	54	16.40	5.05	
ลำตะคอง	445	314	292	192	61	189	60	166	53	57	0.89	1.30	
ลำพระเพลิง	242	155	154	74	48	97	63	96	62	62	0.55	1.24	
มูลบน	350	141	134	90	64	91	64	84	59	63	0.35	0.57	
ลำแจะ	325	275	268	154	56	189	69	182	66	68	0.44	1.16	
ลำนางรอง	197	121	118	69	57	89	73	86	70	72	0.23	0.35	
สิรินธร*	1,966	1,966	1,135	1,209	61	1,381	70	550	28	48	74.14	11.42	
รวมภาคตอน.	11,911	8,368	6,718	3,598	43	4,805	57	3,155	38	47	147.66	38.25	
ภาคกลาง													
ป่าสักชลสิทธิ์	960	960	957	44	5	503	52	500	52	52	28.03	24.30	
ห้วยเสลา	190	160	143	32	20	91	57	74	46	52	0.00	0.00	
กระเสียว	390	299	259	87	29	185	62	145	48	56	1.09	1.21	
รวมภาคกลาง	1,540	1,419	1,359	163	11	779	55	719	51	53	29.12	25.51	
ภาคตะวันตก													
ศรีนครินทร์*	18,770	17,745	7,480	12,262	69	14,068	79	3,803	21	51	26.74	19.94	
วชิราลงกรณ*	11,000	8,860	5,848	6,119	69	5,509	62	2,497	28	43	39.03	14.92	
รวมภาคตะวันตก	29,770	26,605	13,328	18,380	69	19,578	74	6,301	24	47	65.77	34.86	
ภาคตะวันออก													
ขุนด่านปราการชล	225	224	219	134	60	145	65	140	63	64	2.01	1.36	
คลองสียัด	450	420	390	59	14	202	48	172	41	44	0.81	0.06	
บางพระ	127	117	105	36	31	94	81	82	70	79	0.33	0.31	
หนองปลาไหล	206	164	150	110	67	132	81	119	73	79	0.65	0.42	
ประแสร์	322	295	275	200	68	217	73	197	67	72	1.21	2.48	
นฤปดินทรจินดา	338	295	281	173	59	133	45	119	40	42	1.27	0.00	
รวมภาคตะวันออก	1,662	1,515	1,420	713	47	923	61	829	55	58	6.28	4.63	
ภาคใต้													
แก่งกระจาน	900	710	645	440	62	401	57	336	47	52	2.88	1.73	
ปราณบุรี	490	391	373	208	53	238	61	220	56	59	2.88	3.05	
รัชชประภา*	6,144	5,639	4,287	3,620	64	3,285	58	1,934	34	45	5.54	5.19	
บางกลาง*	1,590	1,454	1,178	697	48	779	54	503	35	43	3.12	7.96	
รวมภาคใต้	9,124	8,194	6,484	4,965	61	4,703	57	2,993	37	46	14.42	17.93	
รวมทั้งประเทศ	80,100	70,926	47,389	36,330	51	43,518	61	19,981	28	42	384.15	150.00	



อ่างเก็บน้ำขนาดใหญ่ที่มีปริมาณน้ำเก็บกัก สูง/ต่ำ กว่า Upper Rule Curve (URC)



ข้อมูล ณ วันที่ 21 สิงหาคม 2565

ลำดับ	ภาค อ่างเก็บน้ำเขื่อน	ความจุ ที่ รณส. (ล้าน ม. ³)	ความจุ ที่ รณก. (ล้าน ม. ³)	ณ วันที่		ไหลลง วันนี้ (ล้าน ม. ³)	ระบาย วันนี้ (ล้าน ม. ³)	ปริมาณน้ำเก็บกัก +สูง /- ต่ำ กว่า Upper Rule Curve (URC) (ล้าน ม. ³)
				ปี2565				
				ปริมาตร (ล้าน ม. ³)	% รณก.			
1	แม่จัดสมบุรณ์ชล	323	265	219	83	1.32	0.43	76.31
2	แควน้อยบำรุงแดน	1,080	939	658	70	23.47	12.10	53.35
3	น้ำพุง*	200	165	74	45	2.63	0.66	29.69
4	อุบลรัตน์*	4,640	2,431	1,113	46	42.49	15.29	163.06
5	สิรินธร*	1,966	1,966	1,381	70	74.14	11.42	161.63
6	ป่าสักชลสิทธิ์	960	960	503	52	28.03	24.30	178.78
7	บางพระ	127	117	94	81	0.33	0.31	7.15

ฝ่ายประมวลและวิเคราะห์สถานการณ์น้ำ ส่วนประมวลวิเคราะห์สถานการณ์น้ำ สำนักบริหารจัดการน้ำและอุทกวิทยา

ปริมาณน้ำใช้การ 4 เขื่อนหลักในกลุ่มน้ำเจ้าพระยา

ณ วันที่ 21 สิงหาคม 2565

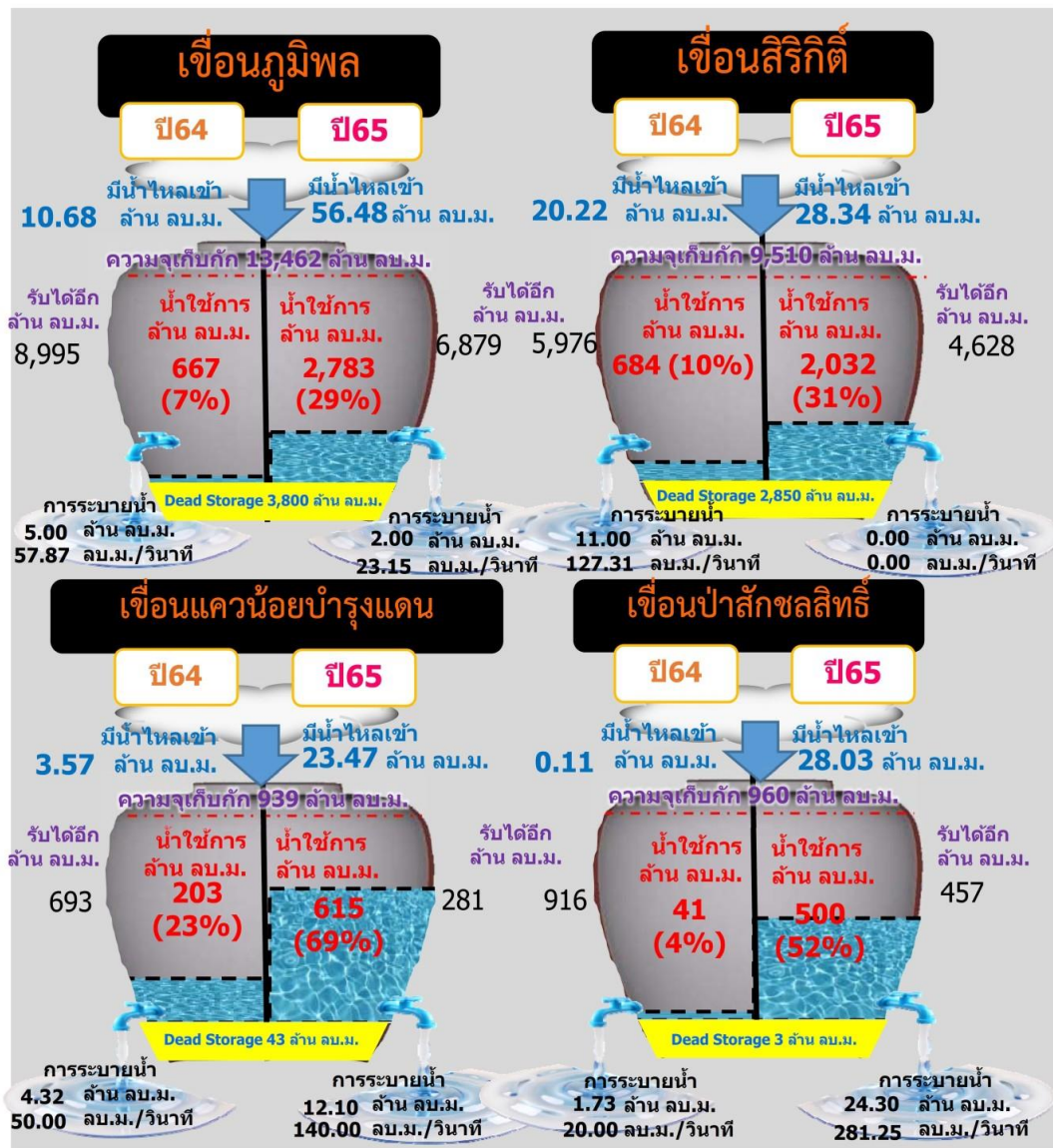

รวม 4 เขื่อน	ปริมาณน้ำทั้งหมด (ล้าน ลบ.ม.)	น้ำใช้การ (ล้าน ลบ.ม.)	รับน้ำได้อีก (ล้าน ลบ.ม.)
21 ส.ค. 65	12,626 (51%)	5,930 (33%)	12,245
21 ส.ค. 64	8,292 (33%)	1,596 (9%)	16,579

ปริมาณน้ำไหลลง 4 เขื่อนหลัก ในลุ่มน้ำเจ้าพระยา

ข้อมูลปริมาณน้ำสะสมตั้งแต่วันที่ 1 พ.ค. - 21 ส.ค. 2565

หน่วย : ล้าน ลบ.ม.



เขื่อนภูมิพล

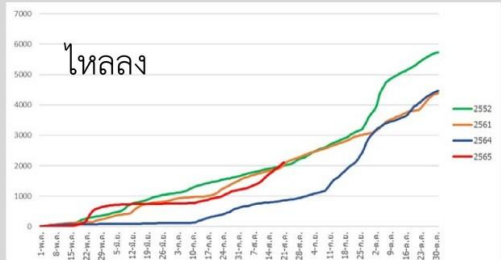

ภูมิพล	2565	2564	2561	2552
ไหลลง	2110.38	855.79	2031.32	2011.76

เขื่อนสิริกิติ์

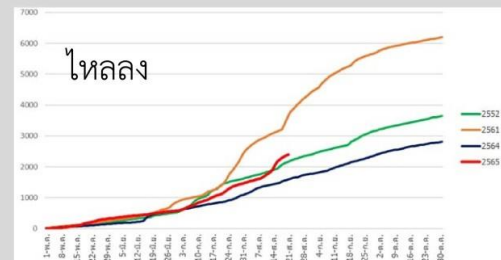

สิริกิติ์	2565	2564	2561	2552
ไหลลง	2401.77	1597.57	3684.33	2175.60

เขื่อนแควน้อยบำรุงแดน



แควน้อย	2565	2564	2561	2552
ไหลลง	791.70	382.57	437.14	494.85

เขื่อนป่าสักชลสิทธิ์

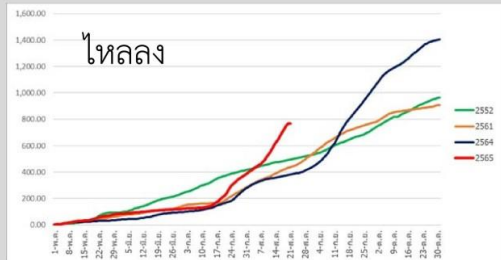

ป่าสัก	2565	2564	2561	2552
ไหลลง	765.52	65.34	729.73	345.40



ปริมาณน้ำ เก็บกัก และ ใช้การ อ่างเก็บน้ำขนาดกลาง จำนวน 412 แห่ง



ข้อมูล ณ วันที่ 21 สิงหาคม 2565

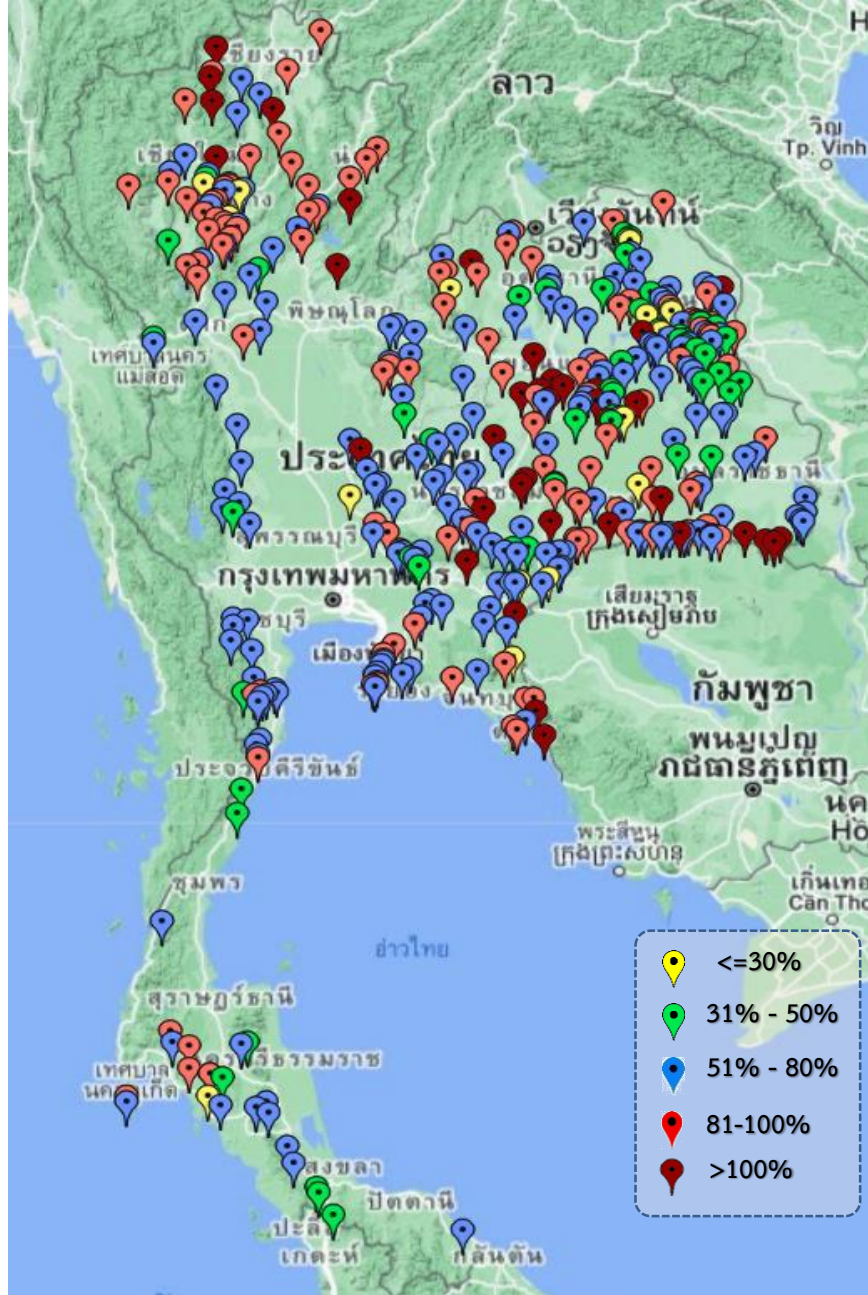

ภาค	ปริมาณน้ำอ่างเก็บน้ำขนาดกลาง จำนวน 412 แห่ง								
	จำนวนอ่าง	ความจุ	ใช้การ	ปี 2564	% รน.	ปี 2565	% รน.	ใช้การปี 2565	% ใช้การ
เหนือ	75	1,007	916	409	41	783	78	692	76
ตะวันออกเฉียงเหนือ	218	2,012	1,853	952	47	1,512	75	1,353	73
กลาง	22	369	345	142	38	261	71	237	69
ตะวันตก	7	147	138	87	51	89	60	80	58
ตะวันออก	51	959	906	457	47	666	69	614	68
ใต้	39	668	616	341	51	415	62	363	59
รวม	412	5,162	4,775	2,388	46	3,726	72	3,338	70

สรุปอ่างขนาดกลางที่มีปริมาตรในช่วง <=30%, >30 - 50% ,>50-80%, >80-100% และ >100%					
ภาค	<=30%	>30-50%	>50-80%	>80-100%	>100%
เหนือ	3	4	25	35	8
ดอน.	8	36	88	50	36
ตะวันออกเฉียง	3	3	28	14	3
กลาง	1	1	13	7	0
ตะวันตก	0	1	6	0	0
ใต้	1	8	21	9	0
รวม	16	53	181	115	47
รวมทั้งหมด 412 แห่ง					



ปริมาณน้ำในอ่างเก็บน้ำขนาดใหญ่และขนาดกลาง วันที่ 21 สิงหาคม 2565



ภาค	ขนาดใหญ่				ขนาดกลาง				รวมอ่างขนาดใหญ่และกลาง						รับน้ำได้อีก	เปรียบเทียบปี 64 กับ 65		
	จำนวน	ความจุ	ปี 2565	% ความจุอ่างฯ	จำนวน	ความจุ	ปี 2565	% ความจุอ่างฯ	จำนวน	ความจุ	ปี2564		ปี2565			ปริมาณ	ปริมาณ	%
											ปริมาณ	%	ปริมาณ	%				
เหนือ	8	24,825	12,729	51	75	1,007	783	78	83	25,832	8,921	35	13,512	52	12,319	4,591	51	
ตอน.	12	8,368	4,805	57	218	2,012	1,512	75	230	10,381	4,550	44	6,317	61	4,064	1,767	39	
กลาง	3	1,419	779	55	22	369	261	71	25	1,788	305	17	1,040	58	748	735	241	
ตะวันตก	2	26,605	19,578	74	7	147	89	60	9	26,752	18,467	69	19,667	74	7,086	1,200	6	
ตะวันออก	6	1,515	923	61	51	959	666	69	57	2,474	1,170	47	1,589	64	884	419	36	
ใต้	4	8,194	4,703	57	39	668	415	62	43	8,863	5,306	60	5,118	58	3,744	-188	-4	
รวม	35	70,926	<u>43,518</u>	61	412	5,162	<u>3,726</u>	72	447	76,089	38,718	51	<u>47,244</u>	62	28,845	8,526	22	
ปริมาณน้ำใช้การ	47,384	<u>19,981</u>	42	4,775	<u>3,338</u>	70	52,159	14,789	28	<u>23,319</u>	45							

สามารถรับน้ำได้อีก 28,845 ล้าน ลบ.ม. (38%)

$\% \text{น้ำใช้การ} = (\text{ปริมาณน้ำใช้การ} / \text{ความจุอ่างเก็บน้ำใช้การ}) * 100$



ปริมาณน้ำเก็บกักอ่างเก็บน้ำขนาดใหญ่และขนาดกลาง



21 ส.ค. 65

ภาคเหนือ

ปี 2565	ปี 2564
13,512	8,921
ล้าน ลบ.ม.	ล้าน ลบ.ม.
มากกว่า 4,592	ล้าน ลบ.ม.
รับน้ำได้อีก 12,319	ล้าน ลบ.ม.

ภาคตะวันออกเฉียงเหนือ

ปี 2565	ปี 2564
6,317	4,550
ล้าน ลบ.ม.	ล้าน ลบ.ม.
มากกว่า 1,767	ล้าน ลบ.ม.
รับน้ำได้อีก 4,064	ล้าน ลบ.ม.

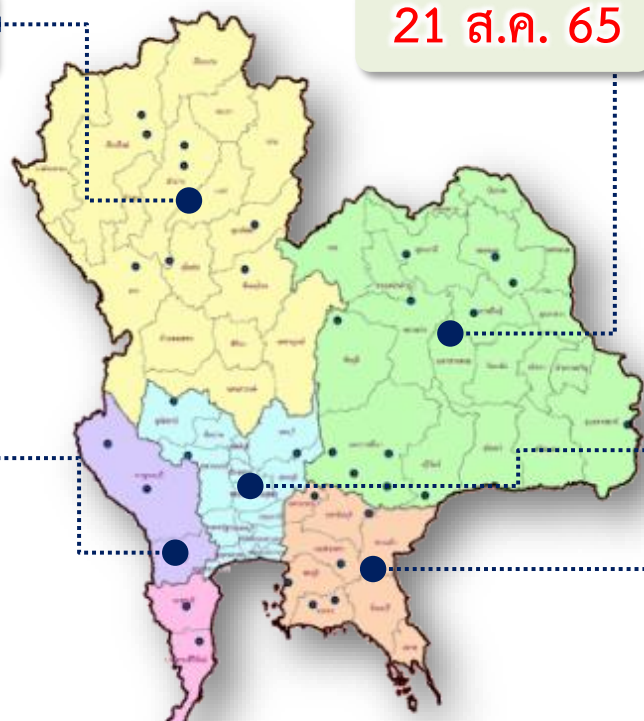

ภาคตะวันตก

ปี 2565	ปี 2564
19,667	18,467
ล้าน ลบ.ม.	ล้าน ลบ.ม.
มากกว่า 1,199	ล้าน ลบ.ม.
รับน้ำได้อีก 7,086	ล้าน ลบ.ม.

ภาคกลาง

ปี 2565	ปี 2564
1,040	305
ล้าน ลบ.ม.	ล้าน ลบ.ม.
มากกว่า 736	ล้าน ลบ.ม.
รับน้ำได้อีก 748	ล้าน ลบ.ม.

ภาคใต้

ปี 2565	ปี 2564
5,118	5,306
ล้าน ลบ.ม.	ล้าน ลบ.ม.
น้อยกว่า -188	ล้าน ลบ.ม.
รับน้ำได้อีก 3,744	ล้าน ลบ.ม.

ภาคตะวันออก

ปี 2565	ปี 2564
1,589	1,170
ล้าน ลบ.ม.	ล้าน ลบ.ม.
มากกว่า 420	ล้าน ลบ.ม.
รับน้ำได้อีก 884	ล้าน ลบ.ม.

น้ำเก็บกักทั่วประเทศ	
ปี 2565	ปี 2564
47,244	38,718
ล้าน ลบ.ม.	ล้าน ลบ.ม.
มากกว่า 8,526	ล้าน ลบ.ม.
รับน้ำได้อีก 28,845	ล้าน ลบ.ม.



กราฟเปรียบเทียบปริมาณน้ำในอ่างเก็บน้ำขนาดใหญ่และขนาดกลาง ตั้งแต่ปี 2553 ถึง ปี 2565

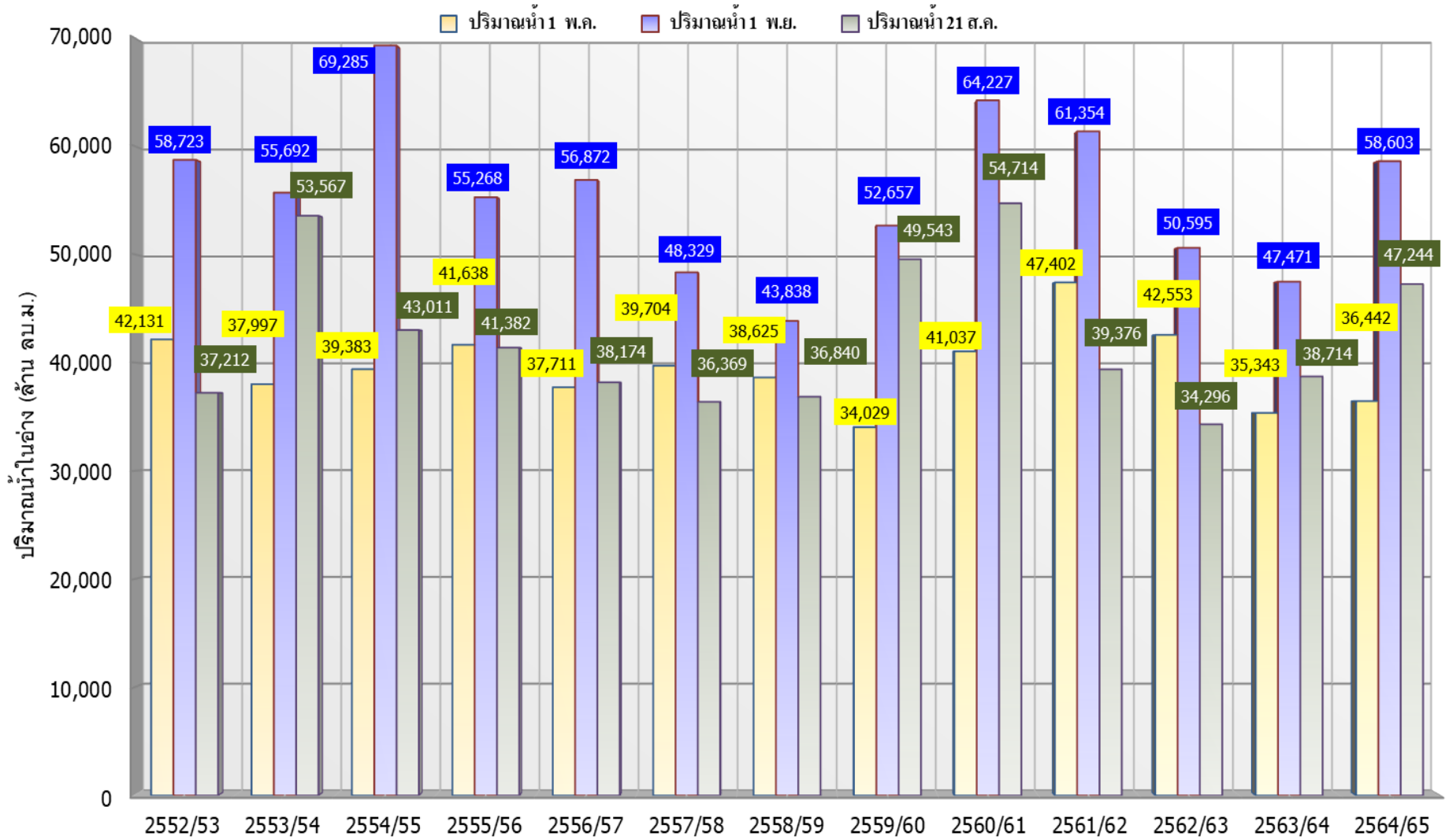

ปี 25 (1)/(2)	2552/53	2553/54	2554/55	2555/56	2556/57	2557/58	2558/59	2559/60	2560/61	2561/62	2562/63	2563/64	2564/65
(1) ปริมาณน้ำ 1 พ.ค.	42,131	37,997	39,383	41,638	37,711	39,704	38,625	34,029	41,037	47,402	42,553	35,343	36,442
(1) ปริมาณน้ำ 1 พ.ย.	58,723	55,692	69,285	55,268	56,872	48,329	43,838	52,657	64,227	61,354	50,595	47,471	58,603
(2) ปริมาณน้ำ 21 ส.ค.	37,212	53,567	43,011	41,382	38,174	36,369	36,840	49,543	54,714	39,376	34,296	38,714	47,244



กราฟเปรียบเทียบปริมาณน้ำในลุ่มน้ำเจ้าพระยา (ภูมิพล สิริกิติ์ แควน้อยฯ ป่าสักฯ)



ปี 2536และตั้งแต่ปี 2553 ถึง ปี 2565

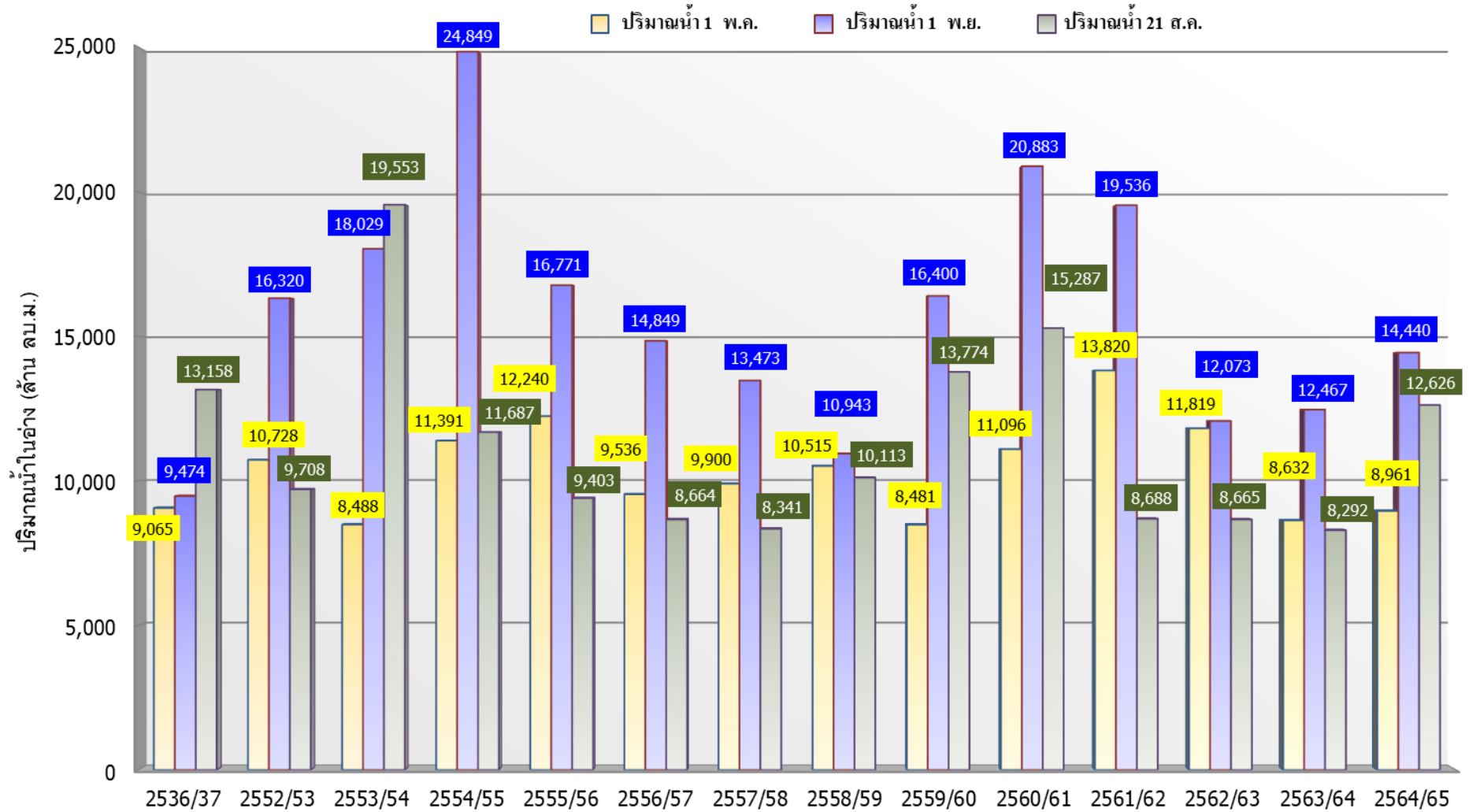

	ปี 25 (1)/(2)	2536/37	2552/53	2553/54	2554/55	2555/56	2556/57	2557/58	2558/59	2559/60	2560/61	2561/62	2562/63	2563/64	2564/65
(1)	ปริมาณน้ำ 1 พ.ค.	9,065	10,728	8,488	11,391	12,240	9,536	9,900	10,515	8,481	11,096	13,820	11,819	8,632	8,961
(1)	ปริมาณน้ำ 1 พ.ย.	9,474	16,320	18,029	24,849	16,771	14,849	13,473	10,943	16,400	20,883	19,536	12,073	12,467	14,440
(2)	ปริมาณน้ำ 21 ส.ค.	13,158	9,708	19,553	11,687	9,403	8,664	8,341	10,113	13,774	15,287	8,688	8,665	8,292	12,626



ปริมาณน้ำไหลลงและระบาย ของอ่างเก็บน้ำขนาดใหญ่ 35 แห่ง ทั่วประเทศ

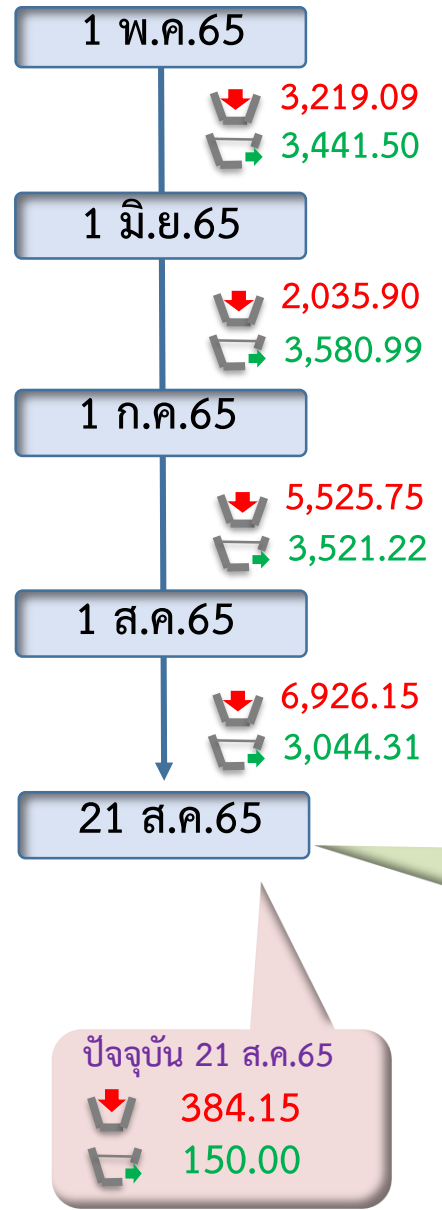
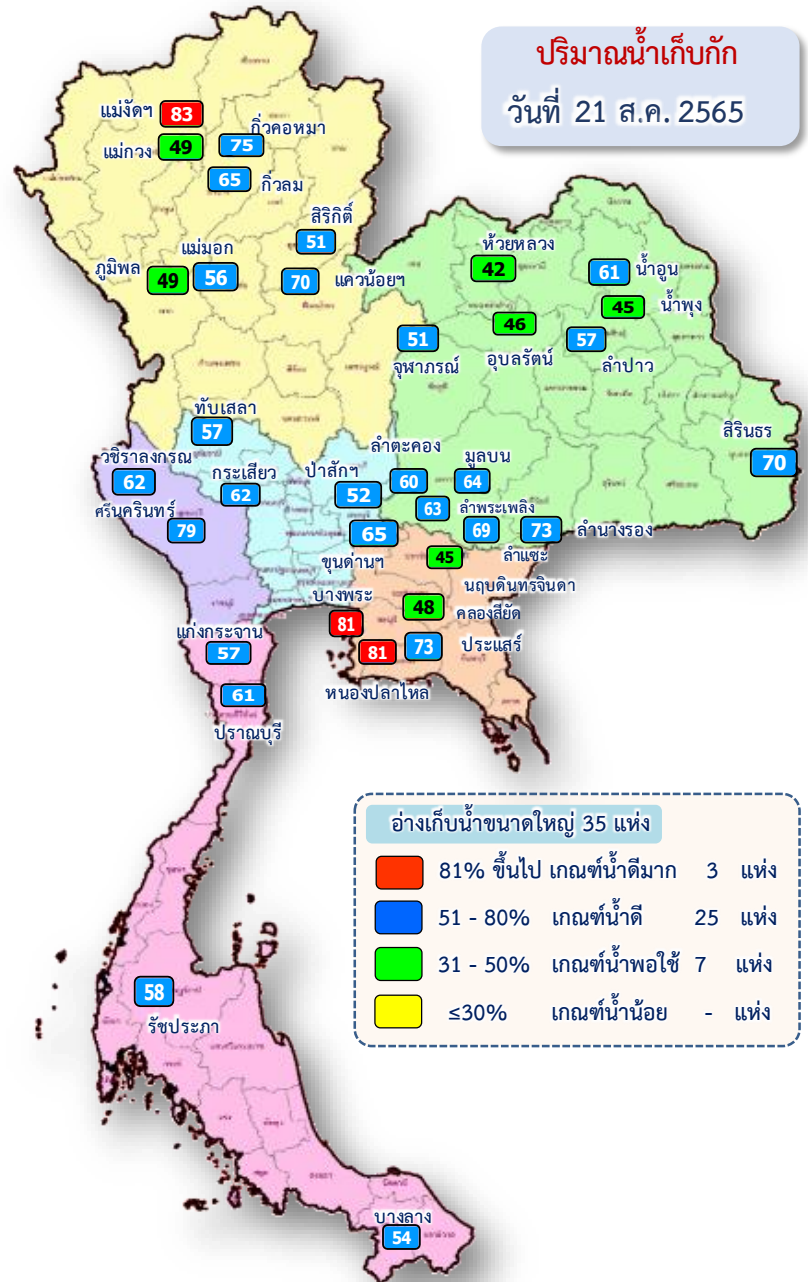

ข้อมูล ณ วันที่ 21 สิงหาคม 2565

ปริมาณน้ำใช้การอ่างเก็บน้ำขนาดใหญ่
ณ วันที่ 1 พ.ค.65
17,036 ล้านลูกบาศก์เมตร

รวมปริมาณน้ำไหลลงและระบาย
1 พ.ค.65 - 21 ส.ค.65

ไหลลง ↓ **17,221.72** ล้าน ลบ.ม.
ระบาย ↕ **12,334.11** ล้าน ลบ.ม.

ปริมาณน้ำใช้การ (21 ส.ค.65)
อ่างเก็บน้ำขนาดใหญ่ 35 อ่าง
19,981 (42%) ล้านลูกบาศก์เมตร

ปัจจุบัน 21 ส.ค.65
↓ 384.15
↕ 150.00

สัญลักษณ์

↓ ปริมาณน้ำไหลเข้าอ่างฯ
↕ ปริมาณน้ำที่ระบายออกจากอ่างฯ

หน่วย : ล้านลูกบาศก์เมตร



ปริมาณน้ำไหลลงและระบาย 4 เขื่อนหลักกลุ่มเจ้าพระยา (ภูมิพล สิริกิติ์ แควน้อยฯ และป่าสักฯ)

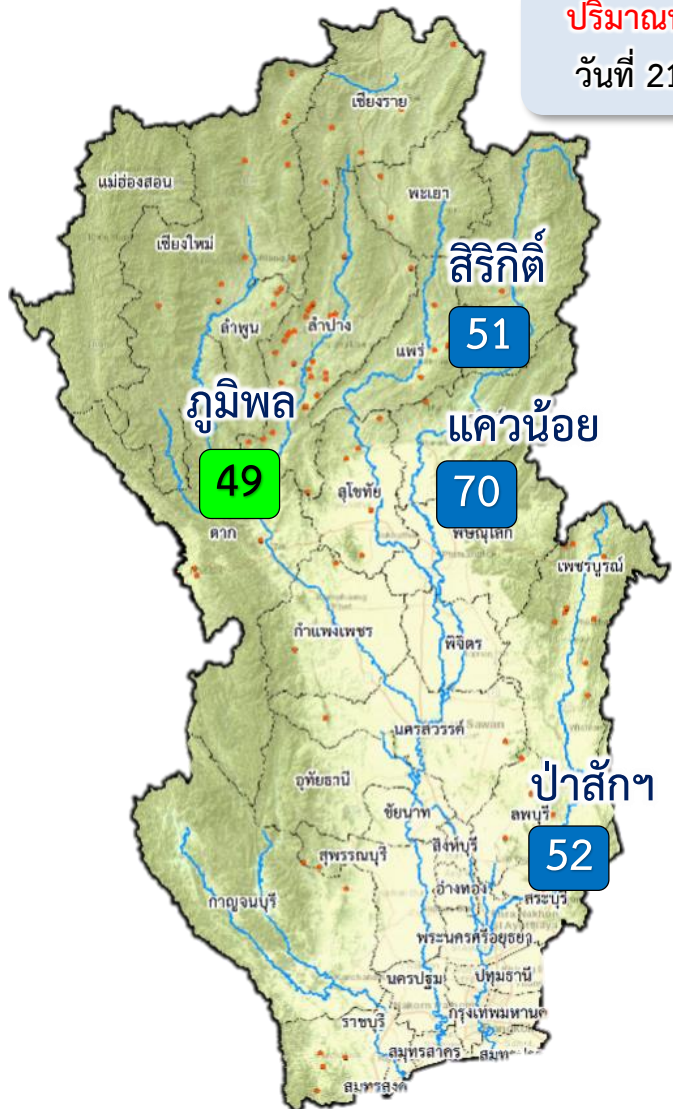

ปริมาณน้ำเก็บกัก
วันที่ 21 ส.ค.65

1 พ.ค. 65

↓ 1,138.35
↑ 817.22

1 มิ.ย.65

↓ 402.24
↑ 1,070.16

1 ก.ค.65

↓ 1,852.81
↑ 962.80

1 ส.ค.65

↓ 2,608.25
↑ 587.69

21 ส.ค.65

ปัจจุบัน 21 ส.ค.65
↓ 136.32
↑ 38.40

ข้อมูล ณ วันที่ 21 สิงหาคม 2565

ปริมาณน้ำใช้การอ่างเก็บน้ำขนาดใหญ่
ณ วันที่ 1 พ.ค.65
3,511 ล้านลูกบาศก์เมตร

รวมปริมาณน้ำไหลลงและระบาย
1 พ.ค.65 - 21 ส.ค.65
ไหลลง ↓ **5,840.95** ล้าน ลบ.ม.
ระบาย ↑ **2,864.00** ล้าน ลบ.ม.

ปริมาณน้ำใช้การ (21 ส.ค.65)
4 เขื่อนหลักเจ้าพระยา
5,930 (33%) ล้านลูกบาศก์เมตร

- 81% ขึ้นไป เกณฑ์น้ำดีมาก - แห่ง
- 51 - 80% เกณฑ์น้ำดี 3 แห่ง
- 31 - 50% เกณฑ์น้ำพอใช้ 1 แห่ง
- ≤30% เกณฑ์น้ำน้อย - แห่ง

สัญลักษณ์
↓ ปริมาณน้ำไหลเข้าอ่างฯ
↑ ปริมาณน้ำที่ระบายออกจากอ่างฯ
หน่วย : ล้านลูกบาศก์เมตร



3. สถานการณ์น้ำท่า





แนวโน้มสถานการณ์น้ำท่าในลำน้ำสายหลัก 21 สิงหาคม 2565



ข้อมูล ณ เวลา 06.00 น.

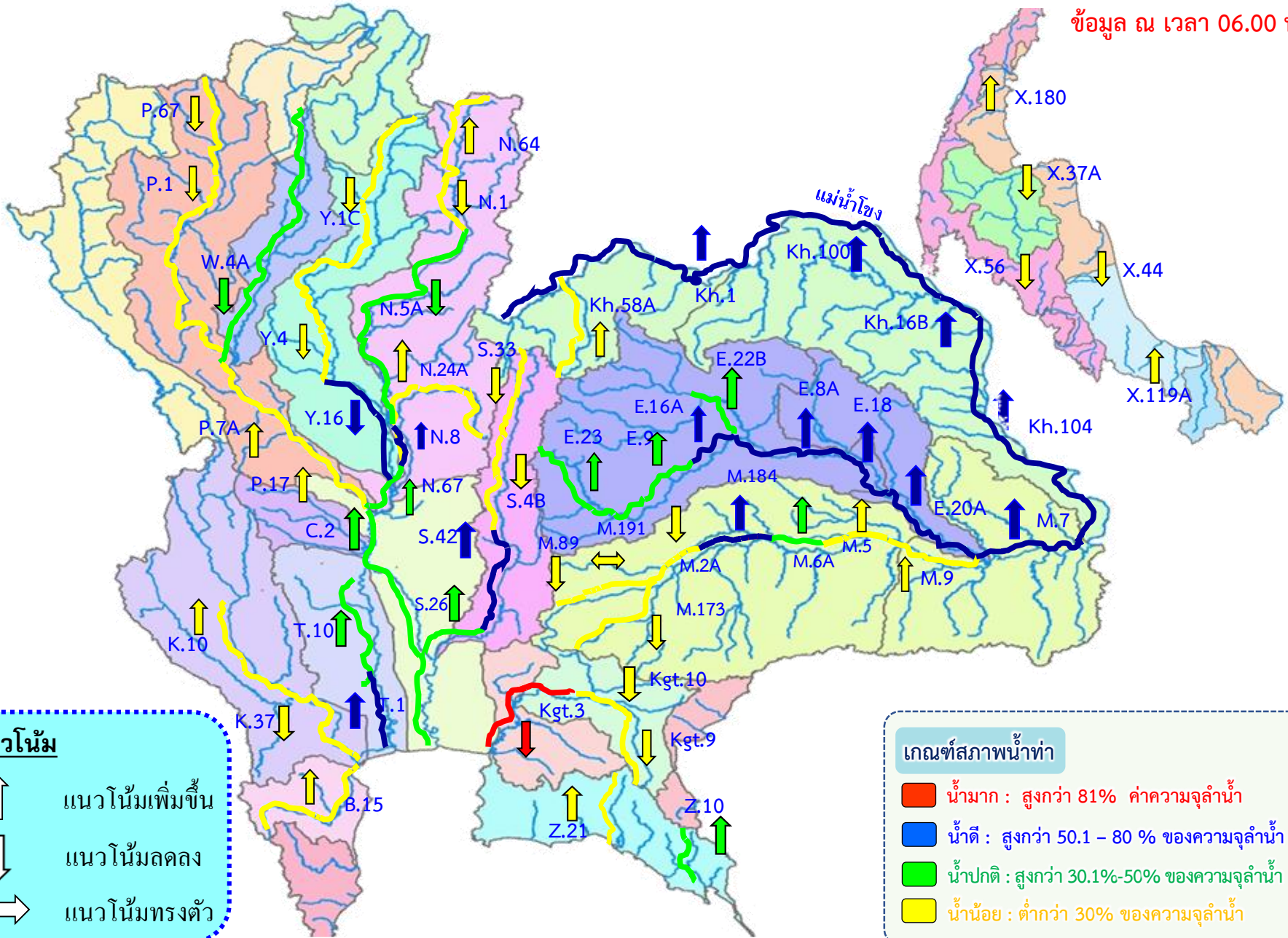

แนวโน้ม

- ↑ แนวโน้มเพิ่มขึ้น
- ↓ แนวโน้มลดลง
- ↔ แนวโน้มทรงตัว

เกณฑ์สภาพน้ำท่า

- น้ำมาก : สูงกว่า 81% ค่าความจุลน้ำ
- น้ำดี : สูงกว่า 50.1 - 80 % ของความจุลน้ำ
- น้ำปกติ : สูงกว่า 30.1%-50% ของความจุลน้ำ
- น้ำน้อย : ต่ำกว่า 30% ของความจุลน้ำ



สถานการณ์น้ำล้นตลิ่ง สถานีอุทกวิทยา กรมชลประทาน

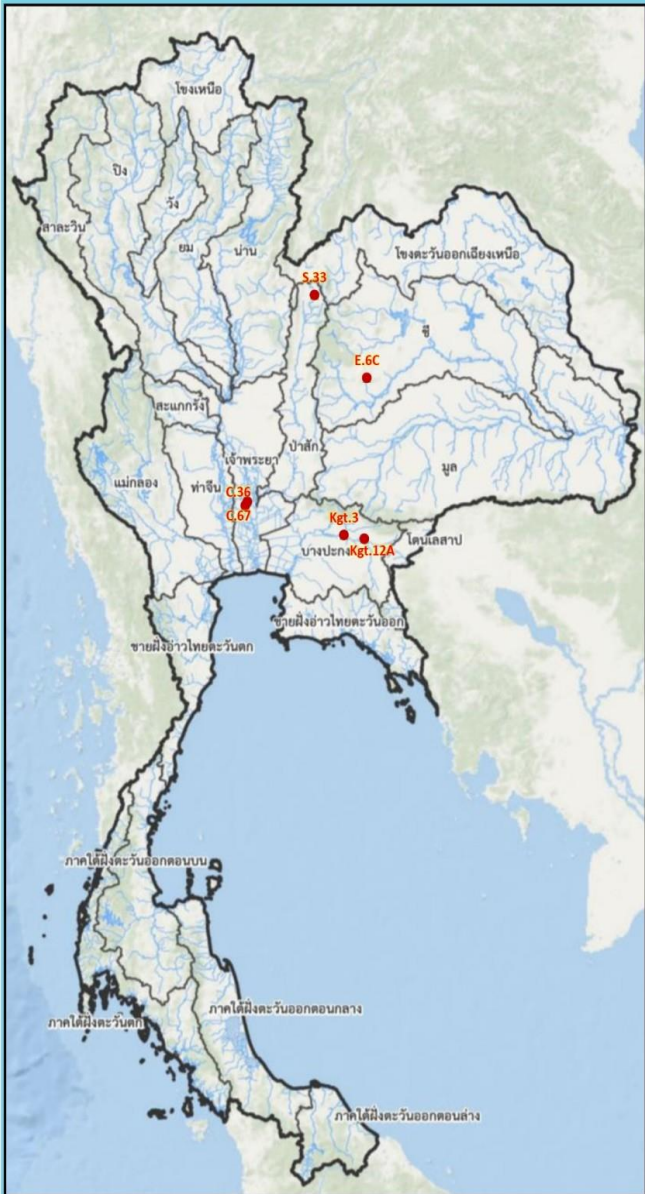

สถานีน้ำท่าที่ระดับน้ำล้นตลิ่ง											
วันที่ 21 ส.ค. 2565 เวลา 06.00 น.											
ลำดับ	ชื่อสถานี	ลุ่มน้ำ	แม่น้ำ	อำเภอ	จังหวัด	ระดับตลิ่ง	ความสูงน้ำ	ระดับน้ำ	ปริมาณน้ำ	ระดับน้ำสูงกว่าตลิ่ง	แนวโน้ม
						(เมตร-รทม.)	(ส.ม./วินาที)	(เมตร-รทม.)	(ลบ.ม./วินาที)	(เมตร)	
1	C.36	เจ้าพระยา	คลองบางหลวง	อ.บางบาล	จ.พระนครศรีอยุธยา	4.36	420.00	4.76	480.00	+0.40	▲
2	C.67	เจ้าพระยา	น้อย	อ.เสนา	จ.พระนครศรีอยุธยา	2.75	-	4.12	-	+1.37	▲
3	S.33	ป่าสัก	ป่าสัก	อ.หล่มเก่า	จ.เพชรบูรณ์	8.84	366.00	10.25	-	+1.41	▲
4	E.6C	ชี	ลำปะทาว	อ.เมือง	จ.ชัยภูมิ	5.50	46.00	5.56	47.32	+0.06	▲
5	Kgt.3	ปราจีนบุรี - บางปะกง	ปราจีนบุรี	อ.กบินทร์บุรี	จ.ปราจีนบุรี	8.79	491.70	9.10	534.00	+0.31	▼
6	Kgt.12A	ปราจีนบุรี - บางปะกง	คลองพระปรัง	อ.เมือง	จ.สระแก้ว	8.57	132.00	9.77	-	+1.20	▼

* สถานี S.33 ใช้ข้อมูลเวลา 05.00 น.

▼ ลดลง — ทรึงตัว ▲ เพิ่มขึ้น



โดย ฝ่ายสารสนเทศและพยากรณ์น้ำ ส่วนอุทกวิทยา
ข้อมูลจาก ศูนย์อุทกวิทยาและประมง 1-8



การบริหารจัดการน้ำ ลุ่มน้ำเจ้าพระยา

สถานการณ์น้ำ ณ วันที่ 21 สิงหาคม 2565
เวลา 06.00 น.

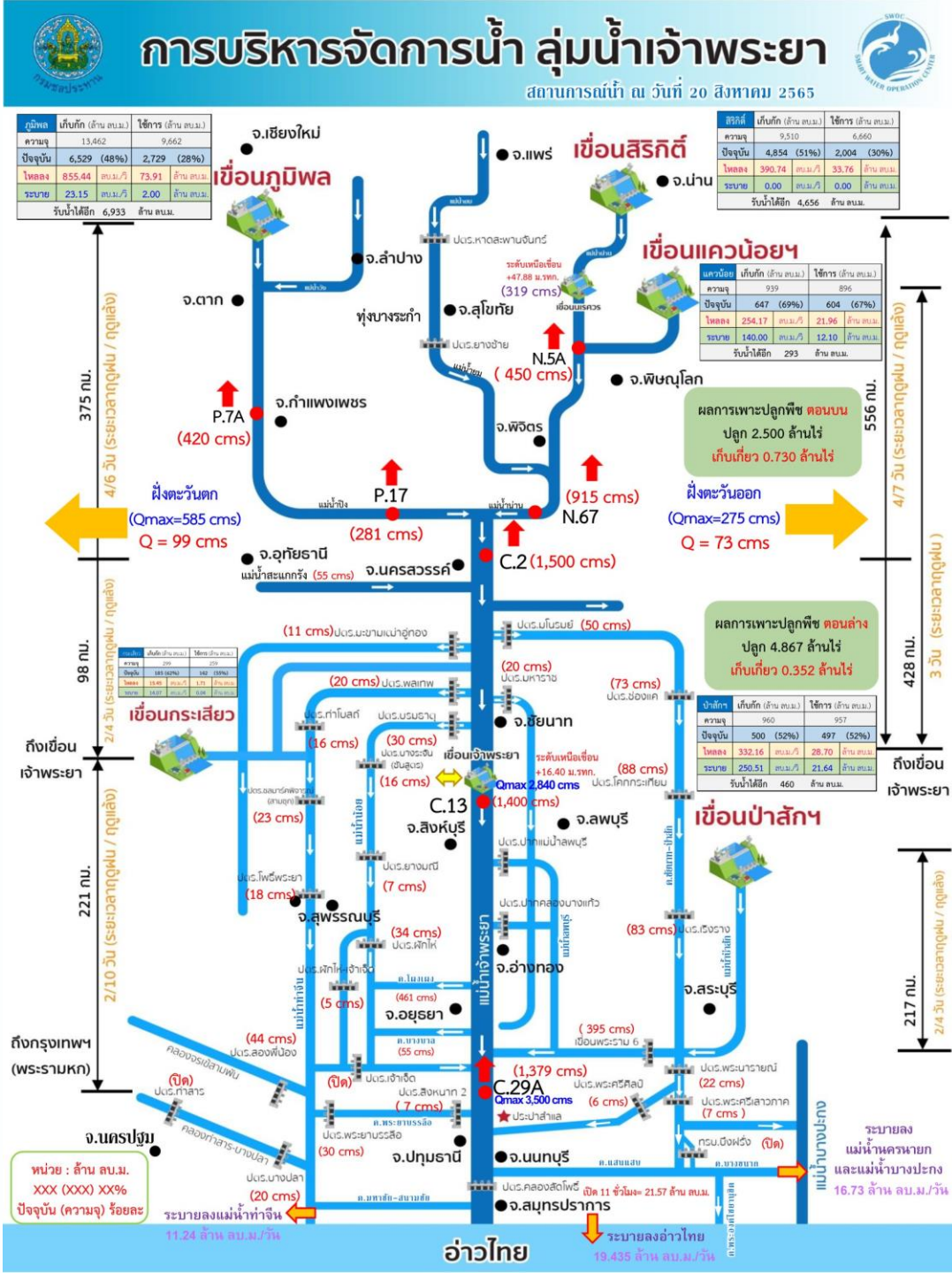



สถานการณ์น้ำในลุ่มน้ำเจ้าพระยา

วันที่ 21 ส.ค. 65 เวลา 06.00 น.



แม่น้ำป่าสัก

P.17

N.67

แม่น้ำน่าน

P.17 วันนี้ 348 เมื่อวาน 281

(Qmax 2,990 ม.³/วิ)

Sideflow 129 ลบ.ม./วิ

C.2 เมื่อวาน (20 ส.ค. 65) 1,500 ลบ.ม./วิ

(Qmax 3,590 ม.³/วิ)

N.67 วันนี้ 920 เมื่อวาน 915

(Qmax 1,579 ม.³/วิ)

รวม 2 ฝั่ง = 171 ลบ.ม./วิ

เมื่อวาน = 172 ลบ.ม./วิ

(Qmaxรวม 2 ฝั่ง = 860 ม.³/วิ)

รวมฝั่งตะวันตก = 96 ลบ.ม./วิ

เมื่อวาน = 99 ลบ.ม./วิ

(Qmaxตะวันออก = 585 ม.³/วิ)

วันนี้ เมื่อวาน 14 14

เขื่อนกระเสียว

ฝายยาง

คลองจรเข้สามพัน

คลองสองพี่น้อง

ปตร.สองพี่น้อง

คลองท่าศาลา-บางปลา

ปตร.บางปลา

สถานีสูบน้ำ มีหน่วยเป็น ลูกบาศก์เมตรต่อวินาที
ปริมาณน้ำไหลผ่าน มีหน่วยเป็น ลูกบาศก์เมตรต่อวินาที

หมายเหตุ : ข้อมูลเมื่อวานเป็น ณ เวลา 06.00 น.

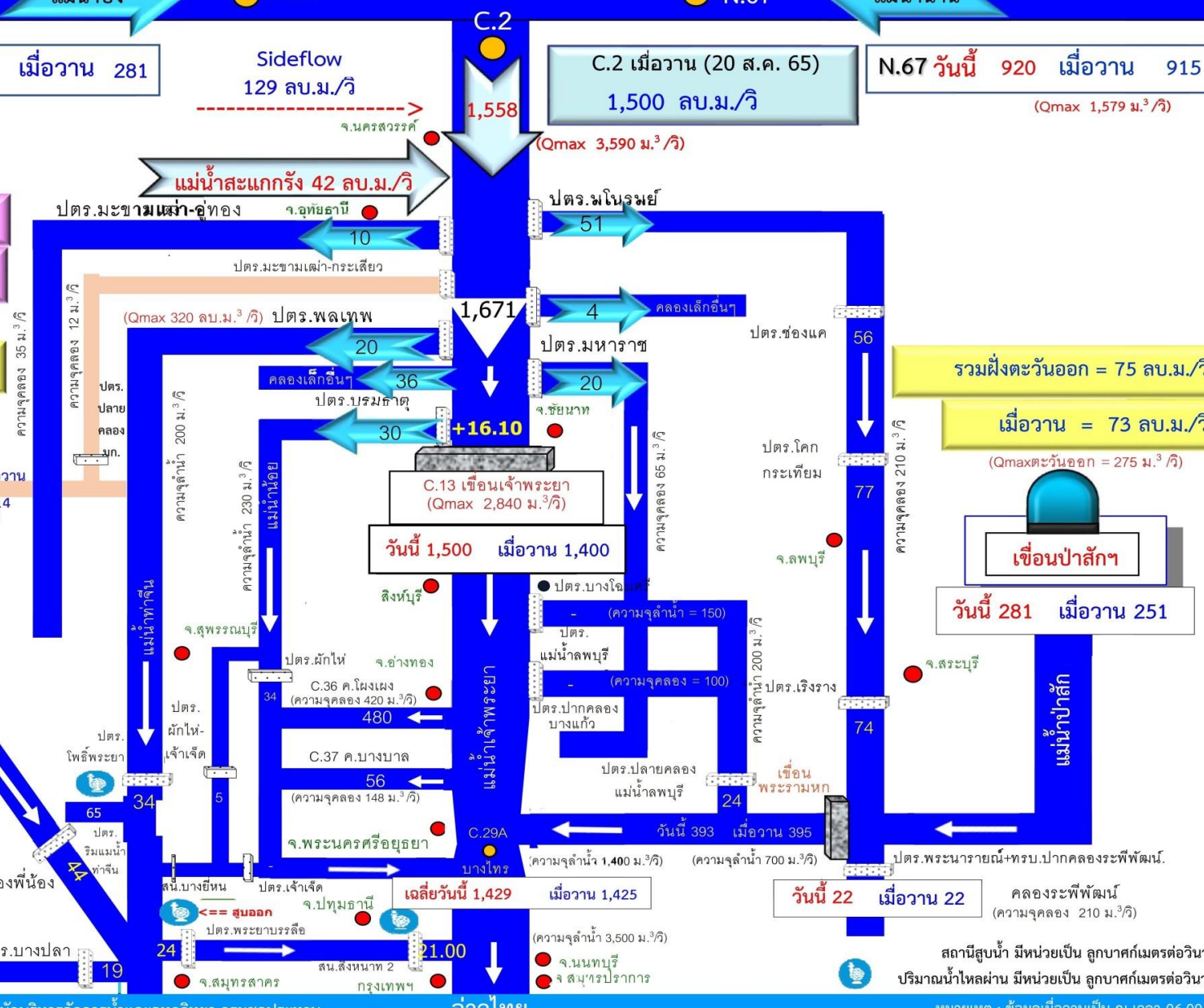



4. การเพาะปลูกพืชฤดูฝน ปี 2565 (ข้าวนาปี)





แผนผลการเพาะปลูกพืชในช่วงฤดูฝนปี 2565

ข้อมูล ณ วันที่ 17 สิงหาคม 2565

หน่วย : ล้านไร่

ภาค	ข้าวนาปี				พืชไร่-พืชผัก				รวม			
	แผน (ล้านไร่)	ผล (ล้านไร่)	%	เกี่ยว (ล้านไร่)	แผน (ล้านไร่)	ผล (ล้านไร่)	%	เกี่ยว (ล้านไร่)	แผน (ล้านไร่)	ผล (ล้านไร่)	%	เกี่ยว (ล้านไร่)
เหนือ	2.39	2.37	99	0.07	0.04	0.05	130	0.01	2.43	2.42	100	0.08
ตะวันออกเฉียงเหนือ	3.53	3.37	96		0.03	0.02	60		3.56	3.39	95	
กลาง	0.01	0.05	403	0.006	0.01	0.02	165		0.03	0.07	282	0.006
ตะวันออก	0.95	0.93	99	0.04	0.03	0.03	78		0.98	0.96	98	0.04
ตะวันตก	1.29	0.66	51		0.28	0.21	74		1.57	0.87	56	
ใต้	0.61	0.10	17		0.02	0.01	58		0.63	0.11	18	
ลุ่มน้ำเจ้าพระยา	8.05	7.37	92	1.08	0.15	0.15	101	0.02	8.19	7.52	92	1.11
ทั้งประเทศ	16.83	14.86	88	1.20	0.56	0.49	86	0.03	17.39	15.35	88	1.23



กราฟเปรียบเทียบผลการปลูกข้าวนาปีรายสัปดาห์ในเขตทั้งประเทศ

กราฟเปรียบเทียบผลการปลูกข้าวนาปีรายสัปดาห์ในเขตทั้งประเทศ

ข้อมูล ณ วันที่ 17 สิงหาคม 2565 (สัปดาห์ที่ 20)

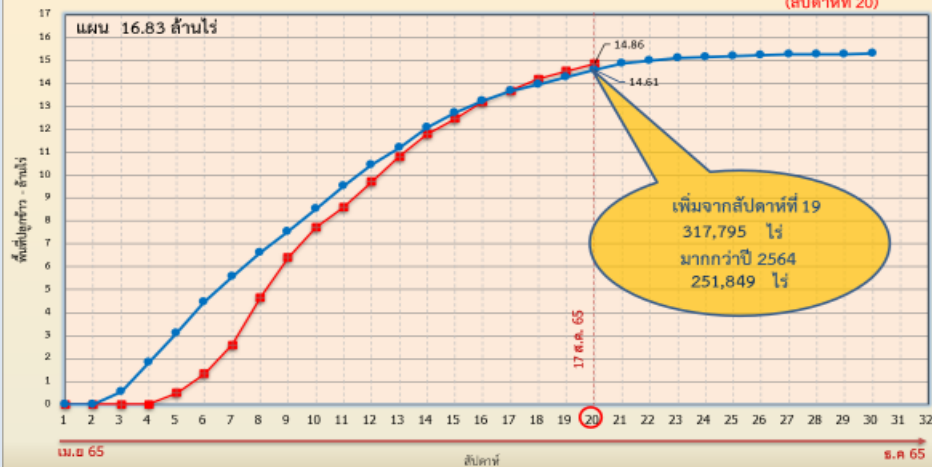

กราฟเปรียบเทียบผลการปลูกข้าวนาปีรายสัปดาห์ในเขตลุ่มน้ำเจ้าพระยา

กราฟเปรียบเทียบผลการปลูกข้าวนาปีรายสัปดาห์ในเขตลุ่มน้ำเจ้าพระยา

ข้อมูล ณ วันที่ 17 สิงหาคม 2565 (สัปดาห์ที่ 20)

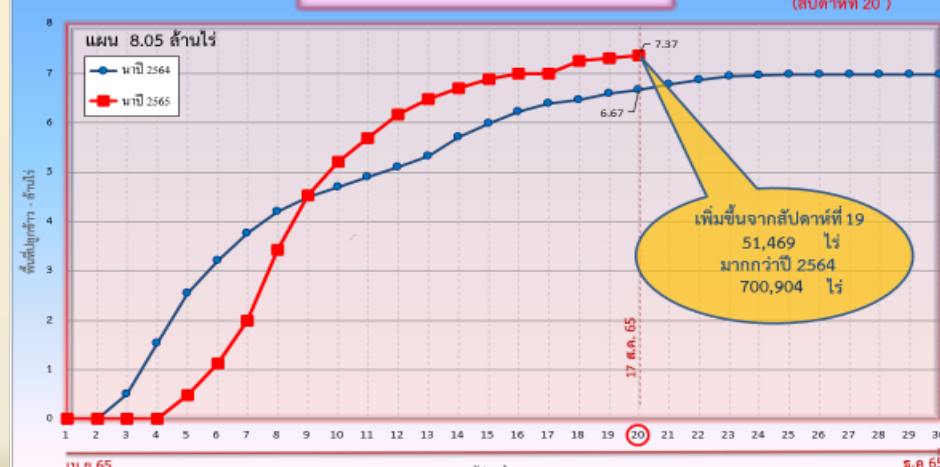

ข้อมูล ณ 17 ส.ค. 65 เพาะปลูกแล้ว = 14,860,164ไร่

ข้อมูล ณ 17 ส.ค. 65 เพาะปลูกแล้ว = 7,368,099 ไร่



พื้นที่ปลูกข้าวในเขตชลประทานลุ่มน้ำเจ้าพระยาและลุ่มน้ำแม่กลอง

ข้อมูล ณ วันที่ 17 ส.ค. 2565

ลุ่มน้ำเจ้าพระยา

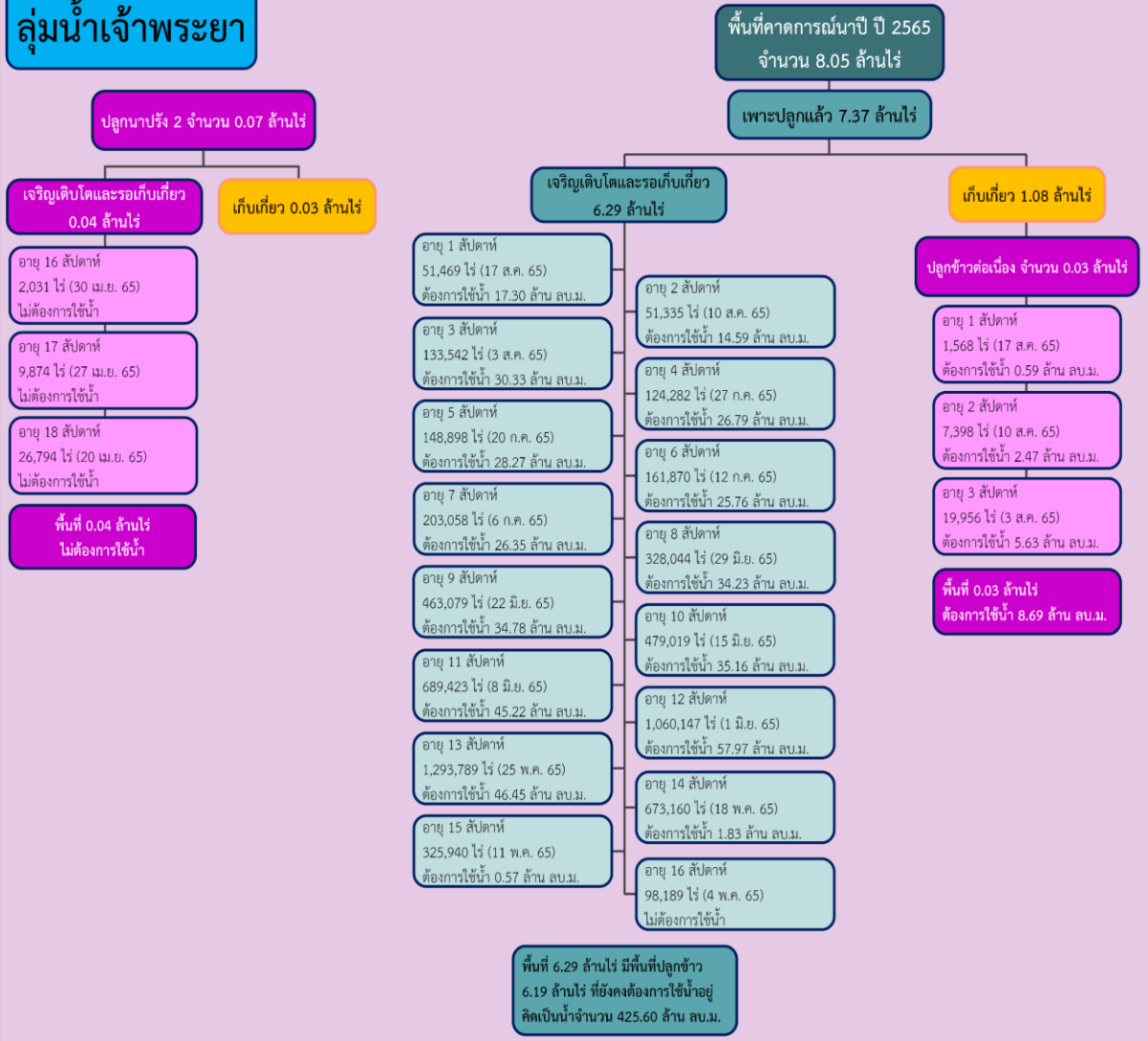

ลุ่มน้ำแม่กลอง

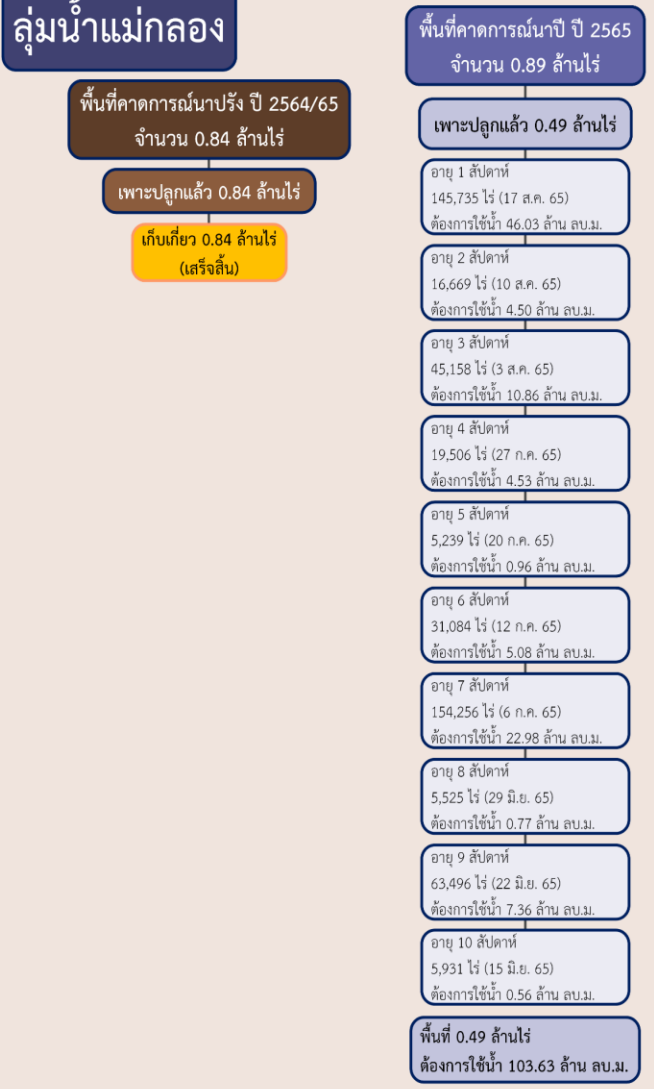



แผนผลการเพาะปลูกนาปี 2565 ในพื้นที่ลุ่มต่ำลุ่มน้ำเจ้าพระยา



ข้อมูล ณ วันที่ 10 สิงหาคม 2565

ลำดับที่	ทุ่งรับน้ำ	พื้นที่ คาดการณ์ (ไร่)	พื้นที่ปลูก		พื้นที่เก็บเกี่ยว (ไร่)	คงเหลือ (ไร่)
			(ไร่)	%		
1	ทุ่งบางระกำ	265,000	265,000	100	241,215	23,785
2	ทุ่งเชียงราก	38,300	38,300	100		38,300
3	ทุ่งท่าวัว	45,700	45,700	100		45,700
4	ทุ่งฝั่งซ้ายคลองชัยนาท-ป่าสัก	82,442	72,680 ¹	100		72,680
5	ทุ่งบางกุ่ม	83,000	83,000	100		83,000
6	ทุ่งบางกุ้ง	17,000	17,000	100		17,000
7	ทุ่งบางบาล - บ้านแพน	24,602	24,542 ¹	100		24,542
8	ทุ่งป่าโมก	24,504	21,701 ²	100	589	21,112
9	ทุ่งผักไห่	119,304	113,974 ²	100		113,974
10	ทุ่งเจ้าเจ็ด	320,000	309,437 ²	100	48,413	261,024
11	โครงการฯ โพธิ์พระยา	211,653	211,653	100		211,653
รวม		1,231,505	1,202,987	100	290,217	912,770

หมายเหตุ 1. พื้นที่เพาะปลูกทุ่งฝั่งซ้ายคลองชัยนาท-ป่าสัก 72,680 ไร่ และ บางบาล-บ้านแพน 24,542 ไร่เป็น พื้นที่ที่รับน้ำจากชลประทาน ส่วนที่เหลือเป็นน่าน้ำฝน
 2. พื้นที่เพาะปลูกทุ่งป่าโมก ผักไห่ ปรบลดพื้นที่เพาะปลูกลงเนื่องจากมีการปรับเปลี่ยนเป็นพื้นที่ปอทราย



5. คาดการณ์ปริมาณน้ำต้นทุน ณ วันที่ 1 พ.ย.65





คาดการณ์ปริมาณน้ำอ่างเก็บน้ำขนาดใหญ่ 35 แห่งในช่วงฤดูฝน 2565 **6** กรณี



สถิติและคาดการณ์ปริมาณน้ำอ่างเก็บน้ำขนาดใหญ่ 35 แห่งในช่วงฤดูฝน 2565 6 กรณี

ปี	ปริมาณน้ำ (ล้าน ลบ.ม.)	%	น้ำใช้การ (ล้าน ลบ.ม.)	%
1 พ.ย.60	59,642	84	36,115	76
1 พ.ย.61	57,693	81	34,151	72
1 พ.ย.62	47,400	67	23,858	50
1 พ.ย.63	43,412	61	19,870	42
1 พ.ย.64	53,999	67	30,457	64
1 พ.ย. 65 (น้ำมาก)	59,289	84	35,746	75
1 พ.ย. 65 (น้ำเฉลี่ย)	53,232	75	29,689	63
1 พ.ย. 65 (น้ำน้อย)	48,869	69	25,355	54
1 พ.ย. 65 (One Map)	56,892	80	33,349	70
1 พ.ย. 65 (2552)	54,555	77	31,012	65
1 พ.ย. 65 (2561)	53,547	75	30,023	63



1 พ.ย. 65 (กรณีน้ำเฉลี่ย)

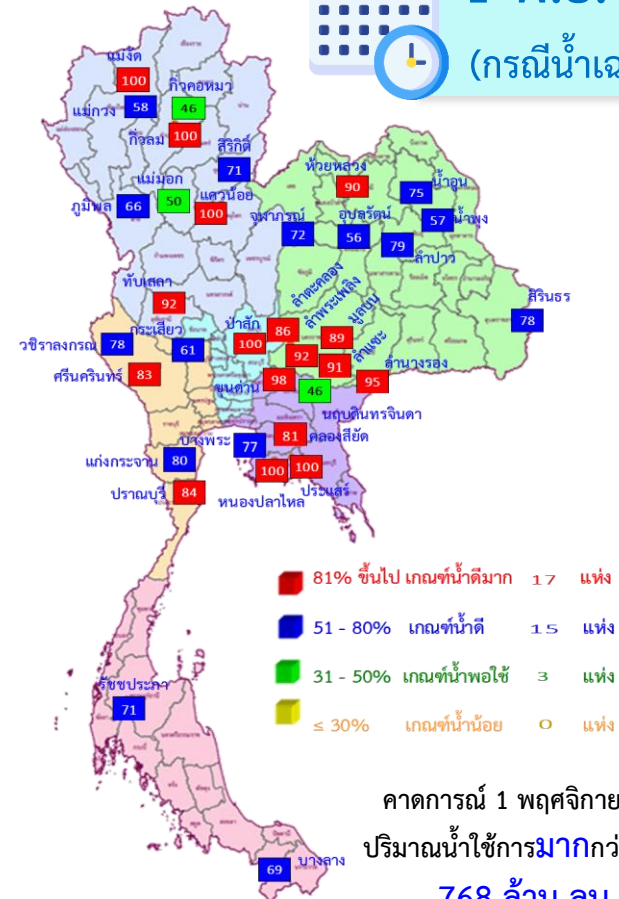

ปี พ.ศ.	ปริมาณน้ำ (ล้าน ลบ.ม.)	%	น้ำใช้การ (ล้าน ลบ.ม.)	%
2565	53,232	75	29,689	63



คาดการณ์ปริมาณน้ำใช้การใน 4 เขื่อนหลัก ณ วันที่ 1 พ.ย. 2565

เขื่อนภูมิพล	ปี	ปริมาณ (ล้าน ลบ.ม.)	%	น้ำใช้การ (ล้าน ลบ.ม.)	%
	1 พ.ย. 64	8,029	60	4,229	44
	1 พ.ย. 65 (น้ำมาก)	9,676	72	5,876	61
	1 พ.ย. 65 (น้ำเฉลี่ย)	8,831	66	5,031	52
	1 พ.ย. 65 (น้ำน้อย)	8,019	60	4,219	44
	1 พ.ย. 65 (2561)	8,275	61	4,475	46
	1 พ.ย. 65 (2552)	9,541	71	5,741	59
	1 พ.ย. 65 One Map)	9,398	70	5,598	58

เขื่อนสิริกิติ์	ปี	ปริมาณ (ล้าน ลบ.ม.)	%	น้ำใช้การ (ล้าน ลบ.ม.)	%
	1 พ.ย. 64	4,467	47	1,617	24
	1 พ.ย. 65 (น้ำมาก)	7,408	78	4,558	68
	1 พ.ย. 65 (น้ำเฉลี่ย)	6,749	71	3,899	59
	1 พ.ย. 65 (น้ำน้อย)	5,970	63	3,120	47
	1 พ.ย. 65 (2561)	6,923	73	4,073	61
	1 พ.ย. 65 (2552)	5,497	58	2,647	40
	1 พ.ย. 65 One Map)	6,923	73	4,073	61

เขื่อนแควน้อย	ปี	ปริมาณ (ล้าน ลบ.ม.)	%	น้ำใช้การ (ล้าน ลบ.ม.)	%
	1 พ.ย. 64	944	100	901	100
	1 พ.ย. 65 (น้ำมาก)	939	100	896	100
	1 พ.ย. 65 (น้ำเฉลี่ย)	939	100	896	100
	1 พ.ย. 65 (น้ำน้อย)	500	53	457	51
	1 พ.ย. 65 (2561)	676	72	633	71
	1 พ.ย. 65 (2552)	636	68	593	66
	1 พ.ย. 65 One Map)	939	100	896	100

เขื่อนป่าสักชลสิทธิ์	ปี	ปริมาณ (ล้าน ลบ.ม.)	%	น้ำใช้การ (ล้าน ลบ.ม.)	%
	1 พ.ย. 64	1,001	104	998	100
	1 พ.ย. 65 (น้ำมาก)	960	100	957	100
	1 พ.ย. 65 (น้ำเฉลี่ย)	960	100	957	100
	1 พ.ย. 65 (น้ำน้อย)	960	100	957	100
	1 พ.ย. 65 (2561)	960	100	957	100
	1 พ.ย. 65 (2552)	960	100	957	100
	1 พ.ย. 65 One Map)	960	100	957	100

1 พฤศจิกายน 2564 คาดการณ์ 1 พฤศจิกายน 2565
 น้ำใช้การ 4 เขื่อนน้ำ 7,744 ล้าน ลบ.ม. น้ำใช้การ 4 เขื่อนน้ำ (น้ำเฉลี่ย) 10,783 ล้าน ลบ.ม.



คาดการณ์ปริมาณน้ำรวม 4 เขื่อนหลัก

6 กรณี

ปี	ปริมาณน้ำ (ล้าน ลบ.ม.)	%	น้ำใช้การ (ล้าน ลบ.ม.)	%
1 พ.ย. 64	14,440	58	7,744	43
1 พ.ย. 65 (น้ำมาก)	18,983	76	12,287	68
1 พ.ย. 65 (น้ำเฉลี่ย)	17,479	70	10,783	59
1 พ.ย. 65 (น้ำน้อย)	15,449	62	8,753	48
1 พ.ย. 65 (2561)	16,834	68	10,138	56
1 พ.ย. 65 (2552)	16,634	67	9,938	55
1 พ.ย. 65 One Map)	18,220	73	11,524	63



คาดการณ์ปริมาณน้ำใช้การใน 2 เขื่อนหลัก ณ วันที่ 1 พ.ย. 2565

เขื่อนศรีนครินทร์

ปี	ปริมาณ (ล้าน ลบ.ม.)	%	น้ำใช้การ (ล้าน ลบ.ม.)	%
1 พ.ย. 64	15,900	90	5,635	75
1 พ.ย. 65 (น้ำมาก)	15,866	89	5,601	75
1 พ.ย. 65 (น้ำเฉลี่ย)	15,195	86	4,930	66
1 พ.ย. 65 (น้ำน้อย)	14,527	82	4,262	57
1 พ.ย. 65 (2561)	15,449	87	5,184	69
1 พ.ย. 65 (2552)	15,373	87	5,108	68
1 พ.ย. 65 One Map)	15,730	89	5,465	73

เขื่อนวชิราลงกรณ

ปี	ปริมาณ (ล้าน ลบ.ม.)	%	น้ำใช้การ (ล้าน ลบ.ม.)	%
1 พ.ย. 64	7,690	97	4,678	80
1 พ.ย. 65 (น้ำมาก)	7,839	88	4,827	83
1 พ.ย. 65 (น้ำเฉลี่ย)	7,244	82	4,232	72
1 พ.ย. 65 (น้ำน้อย)	6,551	74	3,539	61
1 พ.ย. 65 (2561)	7,701	87	4,689	80
1 พ.ย. 65 (2552)	7,381	83	4,369	75
1 พ.ย. 65 One Map)	7,040	79	4,028	69

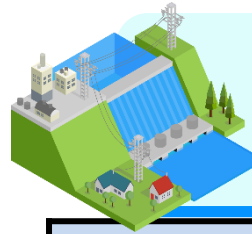

คาดการณ์ปริมาณน้ำรวม 2 เขื่อนหลัก

6 กรณี

ปี	ปริมาณน้ำ (ล้าน ลบ.ม.)	%	น้ำใช้การ (ล้าน ลบ.ม.)	%
1 พ.ย. 64	23,590	89	10,313	77
1 พ.ย. 65 (น้ำมาก)	23,705	89	10,428	78
1 พ.ย. 65 (น้ำเฉลี่ย)	22,439	84	9,162	69
1 พ.ย. 65 (น้ำน้อย)	21,078	79	7,801	59
1 พ.ย. 65 (2561)	23,150	87	9,873	74
1 พ.ย. 65 (2552)	22,754	86	9,477	71
1 พ.ย. 65 One Map)	22,770	86	9,493	71

1 พฤศจิกายน 2564
ปริมาณน้ำใช้การ 2 เขื่อน 10,313 ล้าน ลบ.ม.

คาดการณ์ 1 พฤศจิกายน 2565
ปริมาณน้ำใช้การ 2 เขื่อน (น้ำเฉลี่ย) 9,162 ล้าน ลบ.ม.





6. มาตรการเตรียมความพร้อม และการบริหารจัดการน้ำช่วงฤดูฝน ปี 2565



13

มาตรการรับมือ ฤดูฝน ปี 2565

* 3 มาตรการที่เพิ่มจาก 10 มาตรการฯ ฤดูฝน ปี'64



กรม. รับทราบ เมื่อวันที่ 3 พฤษภาคม 2565



1 มาตรการรับมือพื้นที่เสี่ยงน้ำท่วม และฝนน้อยกว่าค่าปกติ (มี.ค. 65 เป็นต้นไป)

- กรมอุตุนิยมวิทยา
- กรมชลประทาน
- สถาบันสารสนเทศทรัพยากรน้ำ (องค์การมหาชน)
- กรุงเทพมหานคร
- สำนักงานทรัพยากรน้ำแห่งชาติ

6

บุคลากรคล่องและกำจัดผักตบชวา (ภายใน ก.ค. 65)

- กรมชลประทาน
- กรมโยธาธิการและผังเมือง
- กรมส่งเสริมการปกครองท้องถิ่น
- สำนักงานพัฒนาเทคโนโลยีอวกาศและภูมิสารสนเทศ (องค์การมหาชน)
- กรมเจ้าท่า
- กรมทรัพยากรน้ำ
- กรุงเทพมหานคร



7

เตรียมพร้อม/วางแผนเครื่องจักร เครื่องมือ ประจำพื้นที่เสี่ยงน้ำท่วมและฝนน้อยกว่าค่าปกติ

(ภายใน ก.ค. 65)

- กรมทรัพยากรน้ำ
- กรุงเทพมหานคร
- กองบัญชาการกองทัพอากาศ
- กองทัพอากาศ
- ฝนหลวง
- GISTDA
- กรมชลประทาน
- กรมทางหลวง
- กองทัพบก
- สำนักงานตำรวจแห่งชาติ
- กรมป้องกันและบรรเทาสาธารณภัย
- กรมส่งเสริมการปกครองท้องถิ่น
- กรมทรัพยากรน้ำบาดาล
- กรมทางหลวงชนบท
- กองทัพอากาศ



2 การบริหารจัดการน้ำพื้นที่ลุ่มต่ำ เพื่อรองรับน้ำหลาก (ภายใน ส.ค. 65)

- กระทรวงเกษตรและสหกรณ์
- กรมชลประทาน
- กรมส่งเสริมการเกษตร
- กระทรวงมหาดไทย
- กรมทรัพยากรน้ำ
- กรุงเทพมหานคร



3 ทบทวน ปรับปรุงเกณฑ์บริหารจัดการน้ำ ในแหล่งน้ำขนาดใหญ่-กลาง และเขื่อนระบายน้ำ

(ภายใน เม.ย. 65)

- กรมชลประทาน
- กรมทรัพยากรน้ำ
- กรมประมง
- การไฟฟ้าฝ่ายผลิตแห่งประเทศไทย
- กรมพัฒนาพลังงานทดแทนและอนุรักษ์พลังงาน



8 เพิ่มประสิทธิภาพการใช้น้ำและปรับปรุง วิธีการส่งน้ำ (ก่อนฤดูฝน - ตลอดช่วงฤดูฝน)

- กรมชลประทาน
- กรมทรัพยากรน้ำ
- การประปานครหลวง
- กรมส่งเสริมการปกครองท้องถิ่น
- การไฟฟ้าฝ่ายผลิตแห่งประเทศไทย
- กรมทรัพยากรน้ำบาดาล
- การประปาส่วนภูมิภาค

9 ตรวจสอบความมั่นคง ปลอดภัย คัน/ทำนบ/พนังกั้นน้ำ

(ก่อนฤดูฝน - ตลอดช่วงฤดูฝน)

- กรมส่งเสริมการปกครองท้องถิ่น
- กรมโยธาธิการและผังเมือง
- กรมชลประทาน
- กรมเจ้าท่า
- กรมทางหลวง
- กรมทางหลวงชนบท
- สำนักงานทรัพยากรน้ำแห่งชาติ

4 ซ่อมแซม ปรับปรุงอาคารชลศาสตร์/ระบบระบายน้ำ สถานีโทรมาตรให้พร้อมใช้งาน (ภายใน ก.ค. 65)

- กรมชลประทาน
- กรมทรัพยากรน้ำ
- กรมอุตุนิยมวิทยา
- กรมประมง
- การไฟฟ้าฝ่ายผลิตแห่งประเทศไทย
- กรมพัฒนาพลังงานทดแทนและอนุรักษ์พลังงาน
- สถาบันสารสนเทศทรัพยากรน้ำ (องค์การมหาชน)
- กรมส่งเสริมการปกครองท้องถิ่น
- กรุงเทพมหานคร



12 การสร้างการรับรู้และประชาสัมพันธ์ ก่อนฤดูฝน - ตลอดช่วงฤดูฝน)

- กระทรวงมหาดไทย
- สำนักงานทรัพยากรน้ำแห่งชาติ
- กรมประชาสัมพันธ์
- หน่วยงานที่เกี่ยวข้อง



5 ปรับปรุง แก้ไขสิ่งกีดขวางทางน้ำ (ภายใน ก.ค. 65)

- กรมทางหลวง
- กรมทรัพยากรน้ำ
- การรถไฟแห่งประเทศไทย
- กรมทางหลวงชนบท
- กรมเจ้าท่า
- กรมส่งเสริมการปกครองท้องถิ่น
- กรมชลประทาน
- กรุงเทพมหานคร



13 ติดตามประเมินผลปรับมาตรการ ให้สอดคล้องกับสถานการณ์ภัย

(ตลอดช่วงฤดูฝน)

- สำนักงานทรัพยากรน้ำแห่งชาติ
- ทุกหน่วยงาน



10* จัดเตรียมพื้นที่ อพยพและซักซ้อม แผนเผชิญเหตุ

(ภายใน พ.ค. 65)

- กระทรวงมหาดไทย
- สำนักงานทรัพยากรน้ำแห่งชาติ
- หน่วยงานที่เกี่ยวข้อง



11* ตั้งศูนย์ส่วนหน้าก่อน เกิดภัย (ตลอดช่วงฤดูฝน)

- สำนักงานทรัพยากรน้ำแห่งชาติ
- กระทรวงมหาดไทย
- กสทช.
- หน่วยงานที่เกี่ยวข้อง





โครงการบางระกำโมเดล

บูรณาการการบริหารจัดการพื้นที่ลุ่มต่ำ รองรับน้ำหลาก ปี 2565

1-30 พ.ย. 65

เริ่มระบายน้ำออกจากพื้นที่ลุ่มต่ำ
เหลือน้ำไว้ 30 ซม. เพื่อเริ่มเตรียมแปลงเพาะปลูก
ข้าวนาปรังปี 2564/65

16 ส.ค.- 31 ต.ค. 65

เตรียมรองรับน้ำหลาก
400 ล้าน ลบ.ม.
(265,000 ไร่)

1-15 ส.ค. 65

เก็บเกี่ยว



31 ก.ค. 65
สิ้นสุดการส่งน้ำ

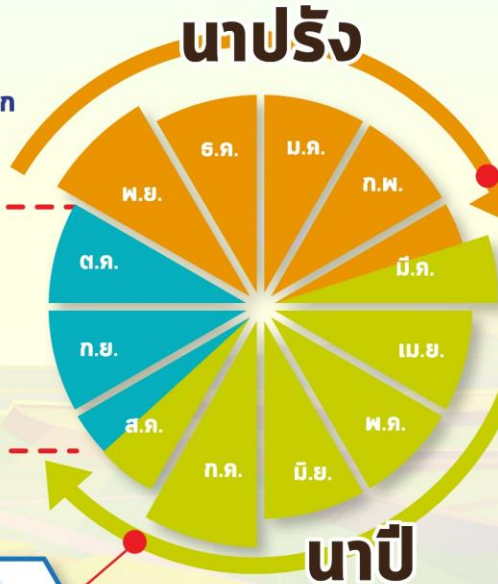

การปรับปฏิทิน การเพาะปลูกข้าว



ต้นเดือน มี.ค. 65
เริ่มประชาสัมพันธ์
โครงการฯ



15 มี.ค. 65
เริ่มส่งน้ำ
เข้าระบบชลประทาน



1 เม.ย. 65
เริ่มเพาะปลูกข้าว

แผน ปี 2565

พื้นที่เป้าหมาย

พื้นที่ทุ่งบางระกำ 0.265 ล้านไร่
ใช้น้ำเพื่อการเพาะปลูก 310 ล้าน ลบ.ม.

พิษณุโลก

อ.พรหมพิราม 106,914 ไร่
อ.เมืองพิษณุโลก 17,100 ไร่
อ.บางระกำ 55,900 ไร่
อ.วัดโบสถ์ 1,243 ไร่

สุโขทัย

อ.กงไกรลาศ 83,843 ไร่



พื้นที่ลุ่มต่ำ 10 ทุ่ง ลุ่มน้ำเจ้าพระยาตอนล่าง

บูรณาการการบริหารจัดการพื้นที่ลุ่มต่ำ 10 ทุ่ง ปี 2565

การปรับปรุง การเพาะปลูกข้าว

1 พ.ย. - 31 ธ.ค. 65

เริ่มระบายน้ำออกจากพื้นที่ลุ่มต่ำ
ให้น้ำไว้ 30 ชม. เพื่อเริ่มเตรียมแปลงเพาะปลูก
ข้าวนาปรังปี 2564/65

16 ก.ย. - 31 ต.ค. 65 พื้นที่ลุ่มต่ำ
มีความเสี่ยงที่จะเกิดความเสียหายจากอุทกภัย
งดเพาะปลูกข้าวนาปีต่อเนื่อง
ความจุของทุ่งรวม 1,300 ล้าน ลบ.ม. (953,214 ไร่)

1-15 ก.ย. 65
เก็บเกี่ยว



31 ส.ค. 65
สิ้นสุดการส่งน้ำ

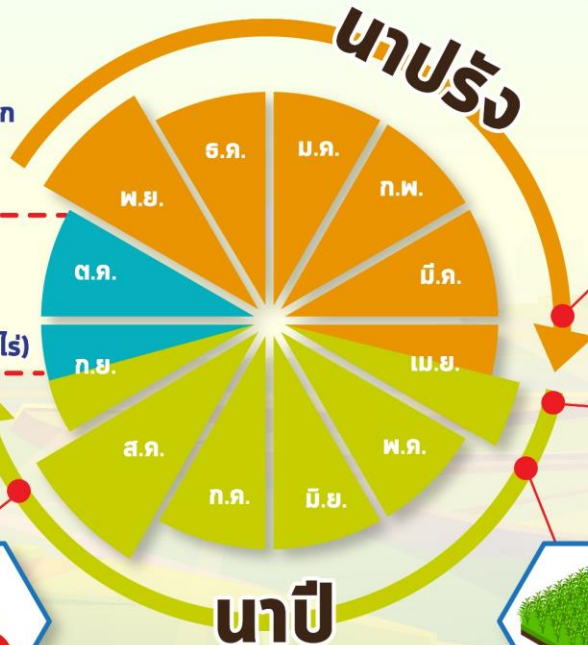

ต้นเดือน เม.ย. 65
เริ่มประชาสัมพันธ์
โครงการฯ



15 เม.ย. 65
เริ่มส่งน้ำ
เข้าระบบชลประทาน



1 พ.ค. 65
เริ่มเพาะปลูกข้าว

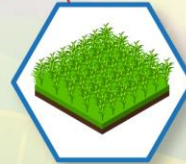

แผน ปี 2565

พื้นที่เป้าหมาย

พื้นที่คาดการณ์เพาะปลูก 0.967 ล้านไร่
ใช้น้ำเพื่อการเพาะปลูก 940 ล้าน ลบ.ม.

พื้นที่ลุ่มต่ำ 10 ทุ่ง

ฝั่งซ้ายชัยนาท-ป่าสัก
บางกุ่ม
เจ้าเจ็ด
เชียงราก

โพธิ์พระยา
ท่าวัง
บางกุ้ง

บางบาล-บ้านแพน
ป่าโมก
ผักไห่

มาตรการเตรียมการรับมือปัญหาอุทกภัย



กำหนดพื้นที่

วิเคราะห์พื้นที่เสี่ยงน้ำท่วมซ้ำซาก/พื้นที่เกษตรเสี่ยงน้ำท่วม

- ปริมาณน้ำในอ่างเก็บน้ำ ควบคุมให้อยู่ในเกณฑ์บริหารจัดการน้ำของอ่าง
- ปริมาณน้ำในลำน้ำ และกำจัดสิ่งกีดขวางทางน้ำ
- พื้นที่เกษตรกรรม และชุมชนที่เสี่ยงเกิดอุทกภัย



กำหนดคน

กำหนดผู้รับผิดชอบในพื้นที่ต่างๆ ที่จะได้รับผลกระทบ รวมทั้งประสานงานกับหน่วยงานในพื้นที่

- ติดตามสถานการณ์น้ำ
- วิเคราะห์คาดการณ์น้ำในลำน้ำ



จัดสรรทรัพยากร

เช่น เครื่องสูบน้ำ เครื่องจักรกล รถขุด รถแทรกเตอร์ หรือเครื่องมือต่างๆ ที่กระจายอยู่ในแต่ละพื้นที่ให้เพียงพอ โดยเฉพาะจุดเสี่ยงภัยน้ำท่วม ขอให้เตรียมพร้อมใช้งานตลอดเวลาตามแผนที่วางไว้ และสำรองไว้ที่ส่วนกลาง



คาดการณ์พื้นที่เสี่ยงอุทกภัย เดือนสิงหาคม – ตุลาคม 2565

สิงหาคม ปี 2565

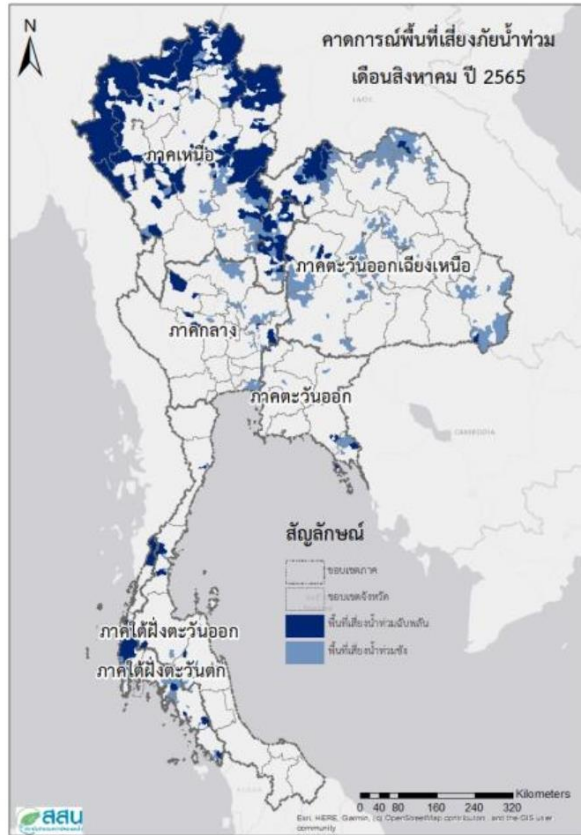

กันยายน ปี 2565

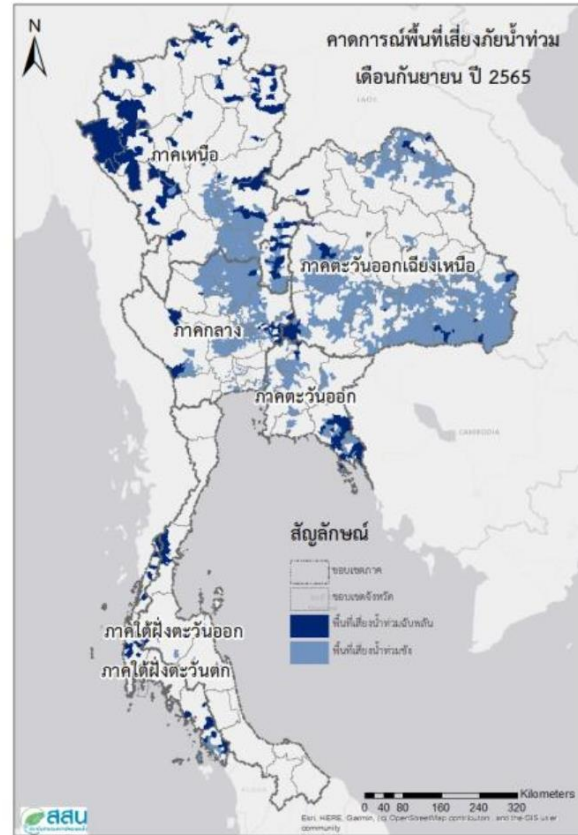

ตุลาคม ปี 2565

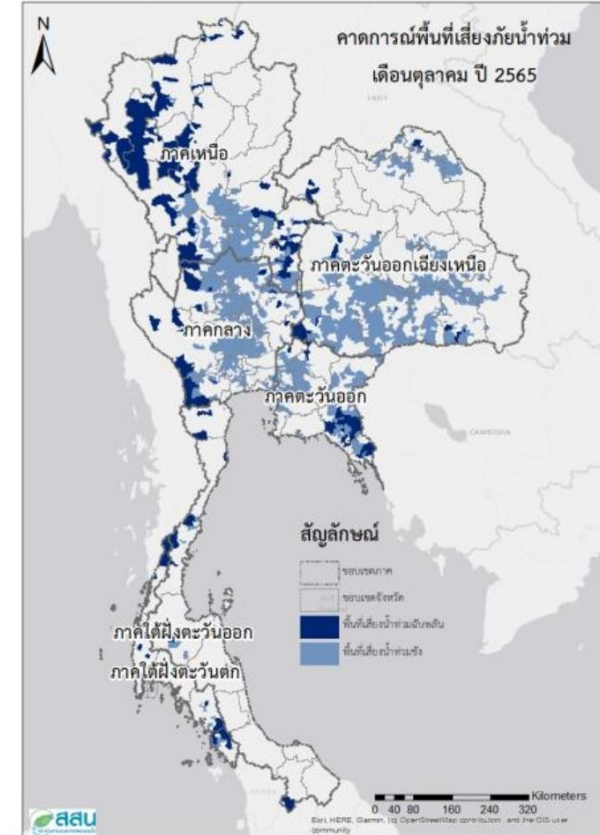

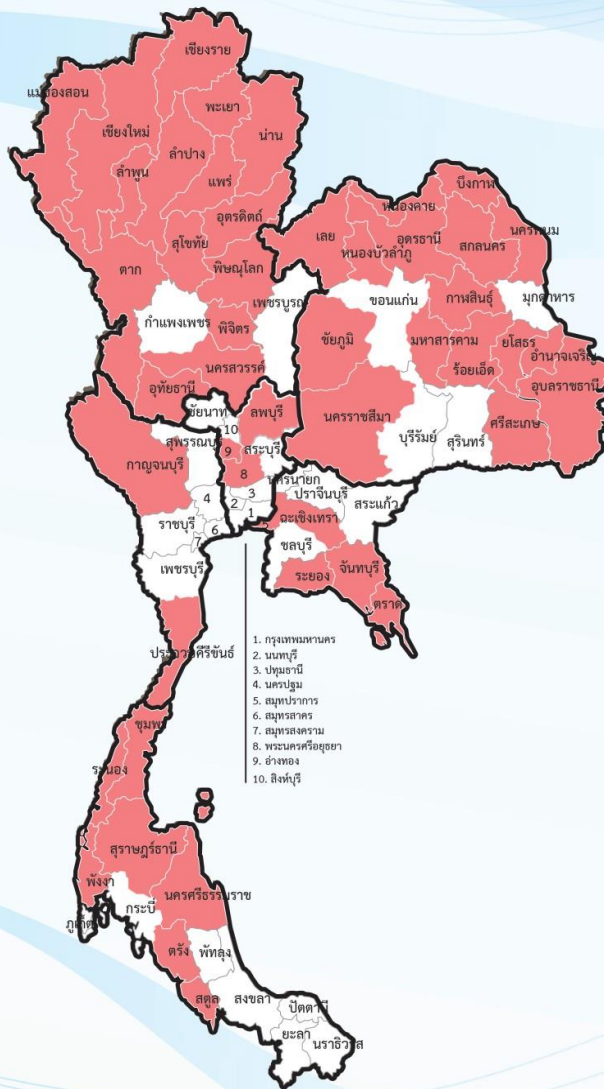

ทั่วประเทศ 50 จังหวัด

ภาคเหนือ 14 จังหวัด

เชียงใหม่ ลำพูน แม่ฮ่องสอน เชียงราย พะเยา น่าน ลำปาง อุตรดิตถ์ พิษณุโลก พิจิตร นครสวรรค์ แพร่ สุโขทัย ตาก

ภาคตะวันออกเฉียงเหนือ 16 จังหวัด

อุดรธานี เลย สกลนครหนองบัวลำภู หนองคาย บึงกาฬ กาฬสินธุ์ ชัยภูมิ มหาสารคาม ร้อยเอ็ด นครพนม อำนาจเจริญ อุบลราชธานี ยโสธร นครราชสีมา ศรีสะเกษ

ภาคตะวันออก 4 จังหวัด

จันทบุรี ฉะเชิงเทรา ระยอง ตราด

ภาคกลาง 6 จังหวัด

ลพบุรี สระบุรี พระนครศรีอยุธยา สมุทรปราการ อ่างทอง อุทัยธานี

ภาคตะวันตก 1 จังหวัด

กาญจนบุรี

ภาคใต้ 9 จังหวัด

ระนอง ชุมพร ประจวบคีรีขันธ์ สุราษฎร์ธานี ภูเก็ต พังงา นครศรีธรรมราช สตูล ตรัง



ชป.เตรียมความพร้อมเครื่องจักร-เครื่องมือ ช่วยเหลือ ฤดูแล้ง ทั่วประเทศ ปี 2565

ส่วนบริหารเครื่องจักรกลที่ 1

เชียงใหม่

- เครื่องสูบน้ำ 165 เครื่อง
- รถบรรทุกน้ำ 49 คัน
- เครื่องจักรกลสนับสนุนอื่นๆ



ส่วนบริหารเครื่องจักรกลที่ 2

พิษณุโลก

- เครื่องสูบน้ำ 237 เครื่อง
- รถบรรทุกน้ำ 42 คัน
- เครื่องจักรกลสนับสนุนอื่นๆ



ส่วนบริหารเครื่องจักรกลที่ 5

พระนครศรีอยุธยา

- เครื่องสูบน้ำ 400 เครื่อง
- รถบรรทุกน้ำ 117 คัน
- เครื่องจักรกลสนับสนุนอื่นๆ



ส่วนบริหารเครื่องจักรกลที่ 3

ขอนแก่น

- เครื่องสูบน้ำ 274 เครื่อง
- รถบรรทุกน้ำ 33 คัน
- เครื่องจักรกลสนับสนุนอื่นๆ



ส่วนบริหารเครื่องจักรกลที่ 6

กาญจนบุรี

- เครื่องสูบน้ำ 294 เครื่อง
- รถบรรทุกน้ำ 30 คัน
- เครื่องจักรกลสนับสนุนอื่นๆ



ส่วนบริหารเครื่องจักรกลที่ 4

นครราชสีมา

- เครื่องสูบน้ำ 197 เครื่อง
- รถบรรทุกน้ำ 44 คัน
- เครื่องจักรกลสนับสนุนอื่นๆ



ส่วนกลาง

นนทบุรี

- เครื่องสูบน้ำ 127 เครื่อง
- รถบรรทุกน้ำ 3 คัน
- เครื่องจักรกลสนับสนุนอื่นๆ

ส่วนบริหารเครื่องจักรกลที่ 7

สงขลา

- เครื่องสูบน้ำ 318 เครื่อง
- รถบรรทุกน้ำ 27 คัน
- เครื่องจักรกลสนับสนุนอื่นๆ

รวมทั้งประเทศ

- เครื่องสูบน้ำ 2,079 เครื่อง
- รถบรรทุกน้ำ 351 คัน
- เครื่องจักรกลสนับสนุนอื่นๆ 2,952 หน่วย

รวมเป็น
5,382 หน่วย





ผลการประชาสัมพันธ์สร้างการรับรู้เกี่ยวกับสถานการณ์น้ำ



ฤดูฝน 2565 กรมชลประทาน



ระหว่างวันที่ 6 - 12 สิงหาคม 2565

1. ศูนย์เรียนรู้การเพิ่มประสิทธิภาพการผลิตสินค้าเกษตร (ศพก.)



จำนวน

1 ครั้ง

ครั้ง

สะสม 80 ครั้ง

เกษตรกร

1 คน

คน

สะสม 2,757 คน

2. คณะกรรมการจัดการชลประทาน (JMC)



จำนวน

1 ครั้ง

ครั้ง

สะสม 42 ครั้ง

เกษตรกร

33 คน

คน

สะสม 1,491 คน

3. กลุ่มใช้น้ำ



จำนวน

220 ครั้ง

ครั้ง

สะสม 1,456 ครั้ง

เกษตรกร

1,813 คน

คน

สะสม 17,482 คน

4. การประชาสัมพันธ์อื่นๆ



จำนวน

366 ครั้ง

ครั้ง

สะสม 10,027 ครั้ง

ข้อมูลสะสม ตั้งแต่วันที่ 1 พ.ค.65

รวมการประชาสัมพันธ์



จำนวนครั้งการประชาสัมพันธ์

588

สะสม 11,605



จำนวนเกษตรกรที่รับการฟังประชาสัมพันธ์

1,847

สะสม 21,730

การช่วยเหลือประจำสัปดาห์ (6 ส.ค.65 - 12 ส.ค.65)

24 จังหวัด

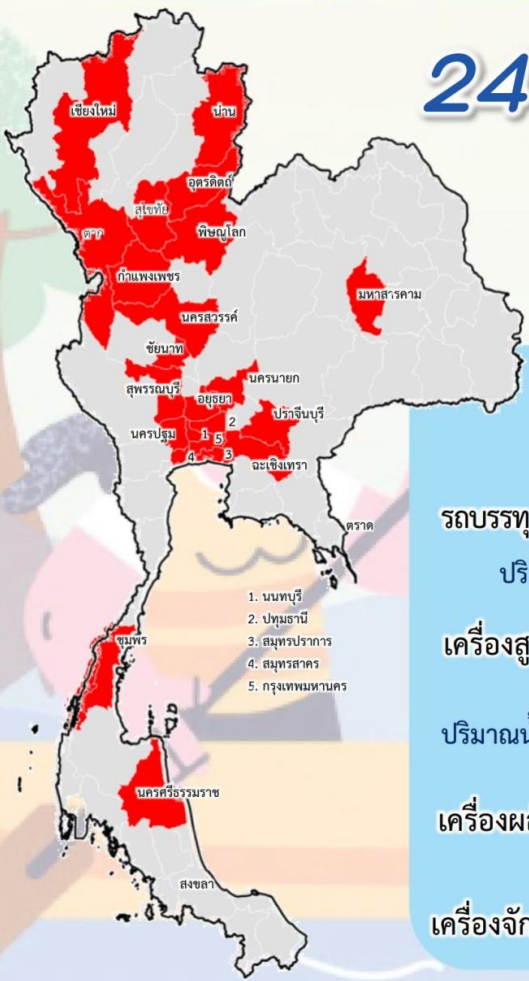

- รถบรรทุกน้ำ = - คัน - เทียว
- ปริมาณน้ำ - ล้านลิตร
- เครื่องสูบน้ำ = 141 เครื่อง
- ปริมาณน้ำรวม 0.112 ล้าน ลบ.ม.
- เครื่องผลักดันน้ำ = 59 หน่วย
- เครื่องจักรอื่นๆ = 21 หน่วย

การช่วยเหลือสะสม (1 พ.ค.65 - 12 ส.ค.65)

41 จังหวัด

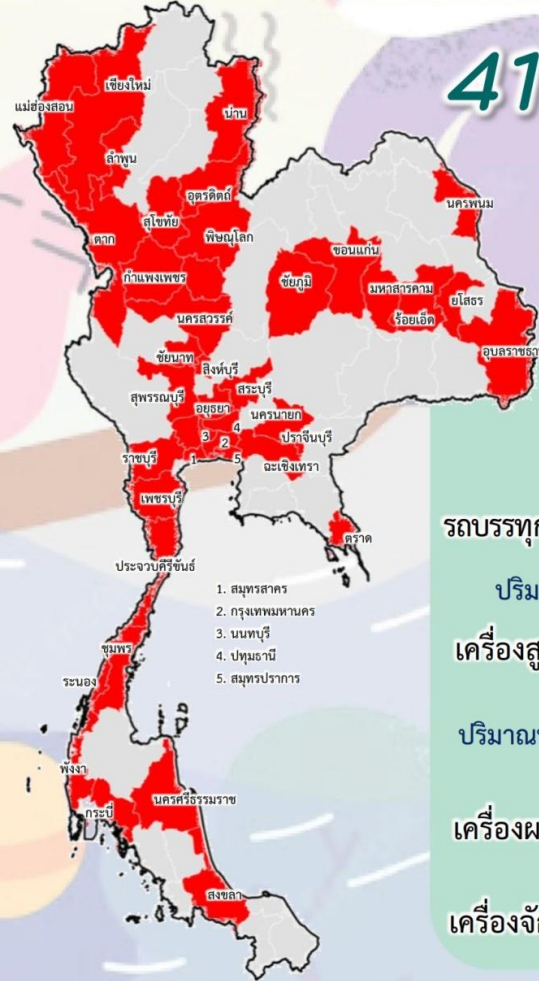

- รถบรรทุกน้ำ = 1 คัน 9 เทียว
- ปริมาณน้ำ 0.054 ล้านลิตร
- เครื่องสูบน้ำ = 313 เครื่อง
- ปริมาณน้ำรวม 29.029 ล้าน ลบ.ม.
- เครื่องผลักดันน้ำ = 73 หน่วย
- เครื่องจักรอื่นๆ = 52 หน่วย



การติดตั้งเครื่องผลักดันน้ำ ในลุ่มน้ำท่าจีน

ลำดับ	จุดติดตั้งเครื่องผลักดันน้ำ	จำนวน(เครื่อง)
1	สะพานวัดบางไผ่นารด	10
2	สะพานวัดลำโรง	19
3	สะพานรวมเมฆ	10
4	สะพานทรงคนอง	10
5	สะพานโพธิ์แก้ว	12
6	ปตร.เกาทะลาย	8
7	ปตร.สองพี่น้อง	6
รวม		75

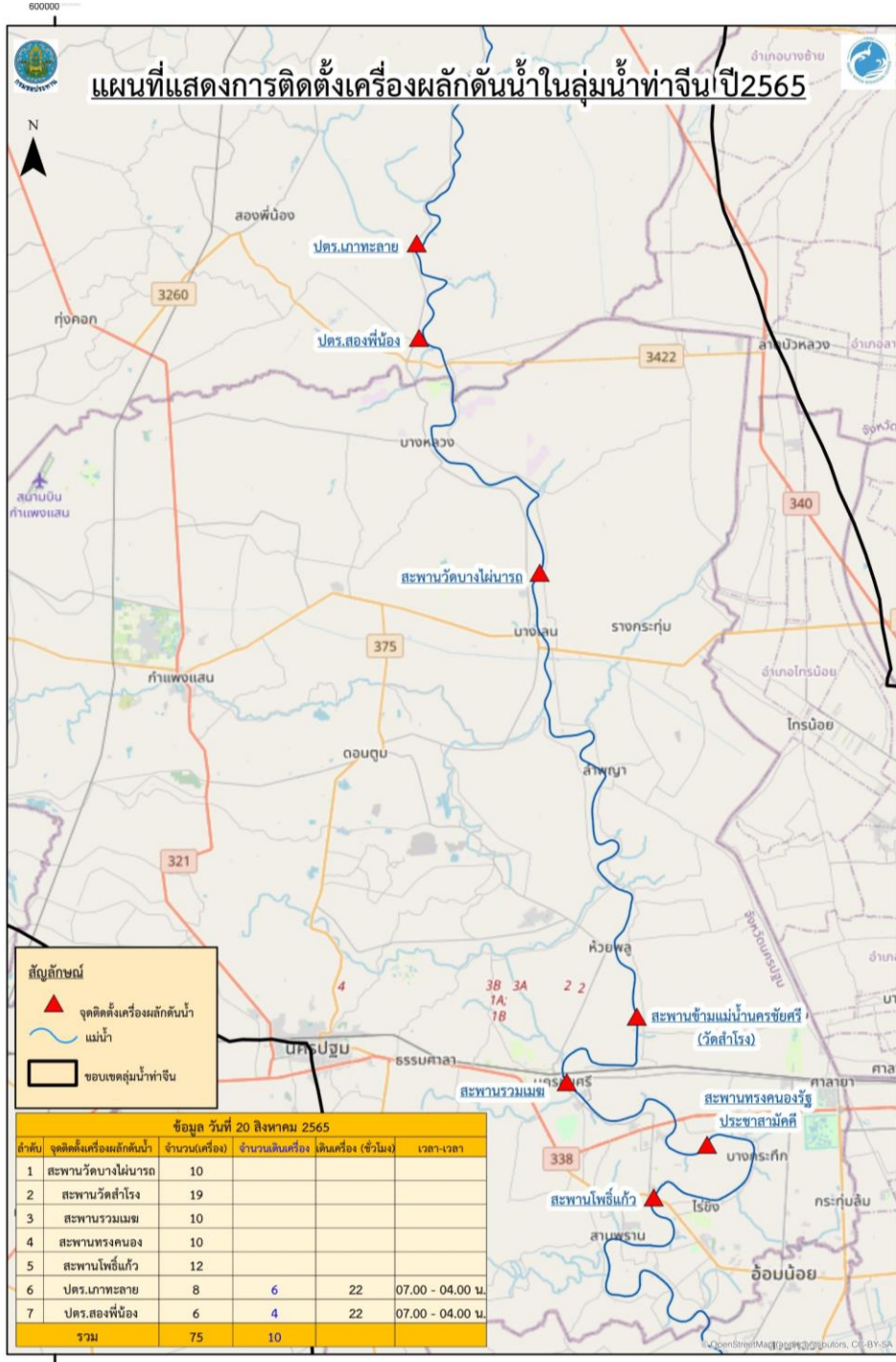



7. สถานการณ์อุทกภัย ปี 2565



ข้อมูล ณ วันที่ 21 สิงหาคม 2565

ข้อมูล ณ วันที่ 21 สิงหาคม 2565

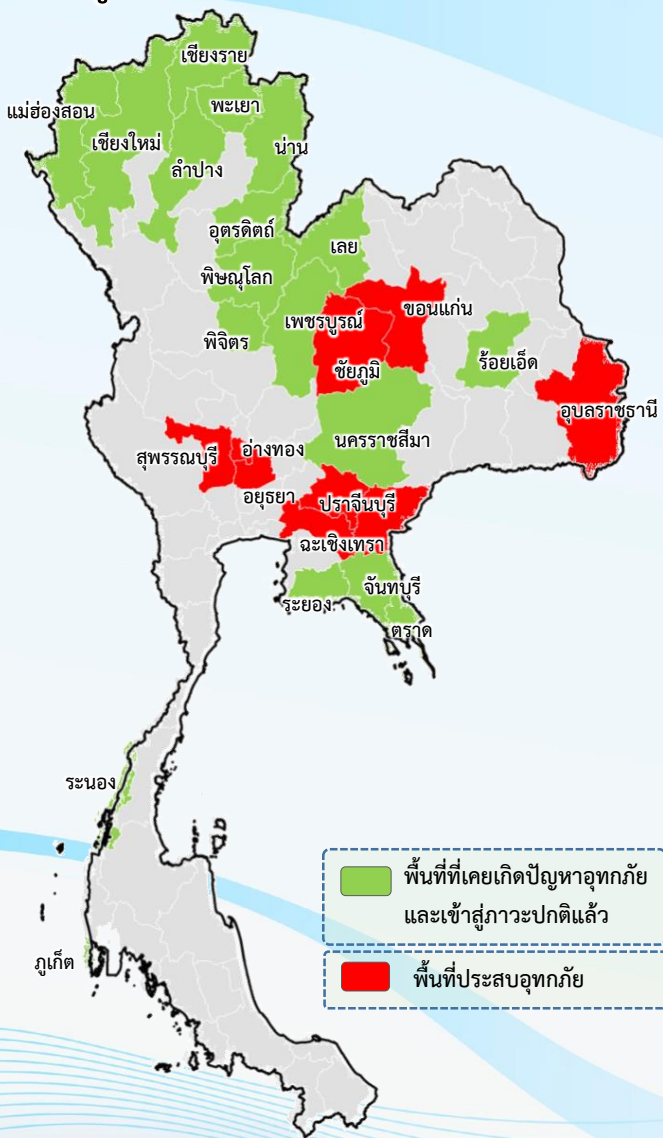

พื้นที่ประสบอุทกภัยปี 2565 สาเหตุเนื่องจากอิทธิพล ดังนี้

- ❑ มรสุมตะวันตกเฉียงใต้ที่พัดปกคลุมทะเลอันดามัน ประเทศไทย และอ่าวไทยมีกำลังแรง ประกอบกับร่องมรสุมจะเลื่อนลงมาพาดผ่านภาคเหนือ ภาคตะวันออกเฉียงเหนือ เข้าสู่หย่อมความกดอากาศต่ำกำลังแรงบริเวณทะเลจีนใต้ตอนบน (วันที่ 10-14 ก.ค.65)
 - ❑ มรสุมกำลังแรงพาดผ่านภาคเหนือ เข้าสู่หย่อมความกดอากาศต่ำที่ปกคลุมภาคตะวันออกเฉียงเหนือ ประกอบกับมรสุมตะวันตกเฉียงใต้กำลังปานกลางพัดปกคลุมทะเลอันดามัน ภาคใต้ และอ่าวไทย (วันที่ 21-24 ก.ค.65)
 - ❑ มรสุมตะวันตกเฉียงใต้พัดปกคลุมทะเลอันดามัน ประเทศไทย และอ่าวไทย ประกอบกับร่องมรสุมพาดผ่านภาคเหนือและภาคตะวันออกเฉียงเหนือ ตอนบนของประเทศไทย (วันที่ 2-10 ส.ค.65)
 - ❑ พายุดีเปรสชัน “มูหลาน” ที่อ่อนกำลังลงเป็นหย่อมความกดอากาศต่ำกำลังแรง และเคลื่อนเข้าปกคลุมประเทศจีนตอนใต้ ประเทศเมียนมาตอนบน และประเทศลาว ตอนบน (วันที่ 11-13 ส.ค.65)
- ❖ **ส่งผลทำให้มีพื้นที่ประสบอุทกภัยรวมทั้งสิ้น 27 จังหวัด ดังนี้**
- **จังหวัดที่เข้าสู่ภาวะปกติ 18 จังหวัด** ได้แก่ เชียงใหม่ แม่ฮ่องสอน เชียงราย ลำปาง พะเยา น่าน พิจิตร พิษณุโลก อุตรดิตถ์ เลย ร้อยเอ็ด นครราชสีมา ระยอง ตราด จันทบุรี เพชรบูรณ์ ระนอง และภูเก็ต
 - **จังหวัดที่ประสบอุทกภัย 9 จังหวัด** ได้แก่ จังหวัดขอนแก่น ชัยภูมิ อุบลราชธานี ฉะเชิงเทรา ปราจีนบุรี สระแก้ว พระนครศรีอยุธยา อ่างทอง และสุพรรณบุรี



สรุปสถานการณ์อุทกภัยปี 2565



ข้อมูล ณ วันที่ 21 สิงหาคม 2565

ที่	สชป.	ลุ่มน้ำ	จังหวัด	อำเภอ (จำนวน)	รายชื่ออำเภอ	จุดประสบภัย			พื้นที่ประสบภัย		คาดว่า จะปกติ
						น้ำล้น ตลิ่ง	ลำน้ำที่น้ำล้นตลิ่ง	น้ำท่วมขัง	ไร่	ครัวเรือน	
1	สชป.6	ชี	ขอนแก่น	1	มัญจาคีรี			✓	390		
2	สชป.6	ชี	ชัยภูมิ	1	ภูเขียว			✓	340		
3	สชป.7	มูล	อุบลราชธานี	5	วารินชำราบ นาจะหลวย เดชอุดม นาเยีย น้ำยืน	✓	ลำโดมใหญ่	✓	28,177		3-4 วัน
4	สชป.9	บางปะกง	ฉะเชิงเทรา	2	พนมสารคาม วังเย็น			✓			
5	สชป.9	บางปะกง	ปราจีนบุรี	1	กบินทร์บุรี	✓	แม่น้ำปราจีนบุรี				
6	สชป.9	บางปะกง	สระแก้ว	1	เมืองสระแก้ว	✓	คลองพระปรัง				
7	สชป.12	เจ้าพระยา	พระนครศรีอยุธยา	5	บางบาล บางปะหัน เสนา ผักไห่ ท่าเรือ	✓	แม่น้ำน้อย	✓	500	4	
8	สชป.12	เจ้าพระยา	อ่างทอง	2	วิเศษชัยชาญ ป่าโมก			✓	500	10	
9	สชป.12	ท่าจีน	สุพรรณบุรี	4	อู่ทอง เมือง บางปลาหมอ สองพี่น้อง	✓	คลองระบายน้อย สองพี่น้อง	✓	13,375		
รวม				22		5		7	43,282	14	



สถานการณ์อุทกภัย จังหวัดขอนแก่น



ข้อมูล ณ วันที่ 21 สิงหาคม 2565

1. สาเหตุ

ได้รับอิทธิพลจากร่องมรสุมพาดผ่าน เข้าสู่หย่อมความกดอากาศต่ำปกคลุมบริเวณเวียดนามตอนบน ทำให้เกิดฝนตกหนักในพื้นที่

2. สถานการณ์ปัจจุบัน

มีพื้นที่น้ำท่วม 2 อำเภอ ได้แก่ อ.มัญจาคีรี มีน้ำท่วมผิวจราจร ถนนทางหลวงหมายเลข 229 ตอน บ้านไผ่ - มัญจาคีรี ช่วง กม.24+000-24+595 ด้านซ้ายและขวาทางบริเวณตัวเมือง อำเภอมัญจาคีรี สูง 0.15 -0.60 ม. ความยาวประมาณ 550 ม. และระบายลงบึงกุดเค้าไหลลงสู่แม่น้ำชี

3. แนวโน้มและการคาดการณ์

ปริมาณน้ำไหลหลากจากจังหวัดชัยภูมิและห้วยยาง อำเภอมัญจาคีรี ยังมีการไหลเข้าสู่ในพื้นที่อย่างต่อเนื่อง ภายใน 3-5 วัน หากไม่มีฝนตกลงมาเพิ่ม สถานการณ์จะเข้าสู่ปกติ

4. การช่วยเหลือและบริหารจัดการน้ำในพื้นที่

โครงการชลประทานขอนแก่น สำนักงานชลประทานที่ 6 ได้บริหารจัดการน้ำในแม่น้ำชี โดยการยกบานระบายน้ำที่เขื่อนชนบทและเขื่อนมหาสารคามขึ้นทุกบาน พร้อมติดตั้งเครื่องผลักดันน้ำ บริเวณเขื่อนมหาสารคาม จำนวน 15 เครื่อง และมีแผนที่จะติดตั้งเครื่องผลักดันน้ำ บริเวณเขื่อนวังยางเพิ่มเติมเพื่อทำการแก้ไขปัญหาการระบายน้ำ และยกการระบายน้ำเพิ่มการระบายน้ำที่บึงกุดเค้าให้ลงลำน้ำชีเพื่อแก้ไขปัญหาการระบายน้ำให้เร็วขึ้น ทั้งนี้ได้เพิ่มเครื่องสูบน้ำเข้าไปติดตั้งประจำจุดเสี่ยงไว้แล้ว จำนวน 6 จุด พร้อมเดินเครื่องสูบน้ำด้วยไฟฟ้าที่ประตูระบายน้ำ D8 (ห้วยพระค้อ) อีกจำนวน 3 เครื่อง เพื่อเร่งระบายน้ำในเขตเทศบาลนครขอนแก่น ผ่านประตูระบายน้ำ D8 ลงสู่แม่น้ำพอง ก่อนจะไหลลงสู่แม่น้ำชี และมอบหมายเจ้าหน้าที่เฝ้าระวังในพื้นที่เสี่ยงภัยและติดตามสถานการณ์อย่างใกล้ชิด

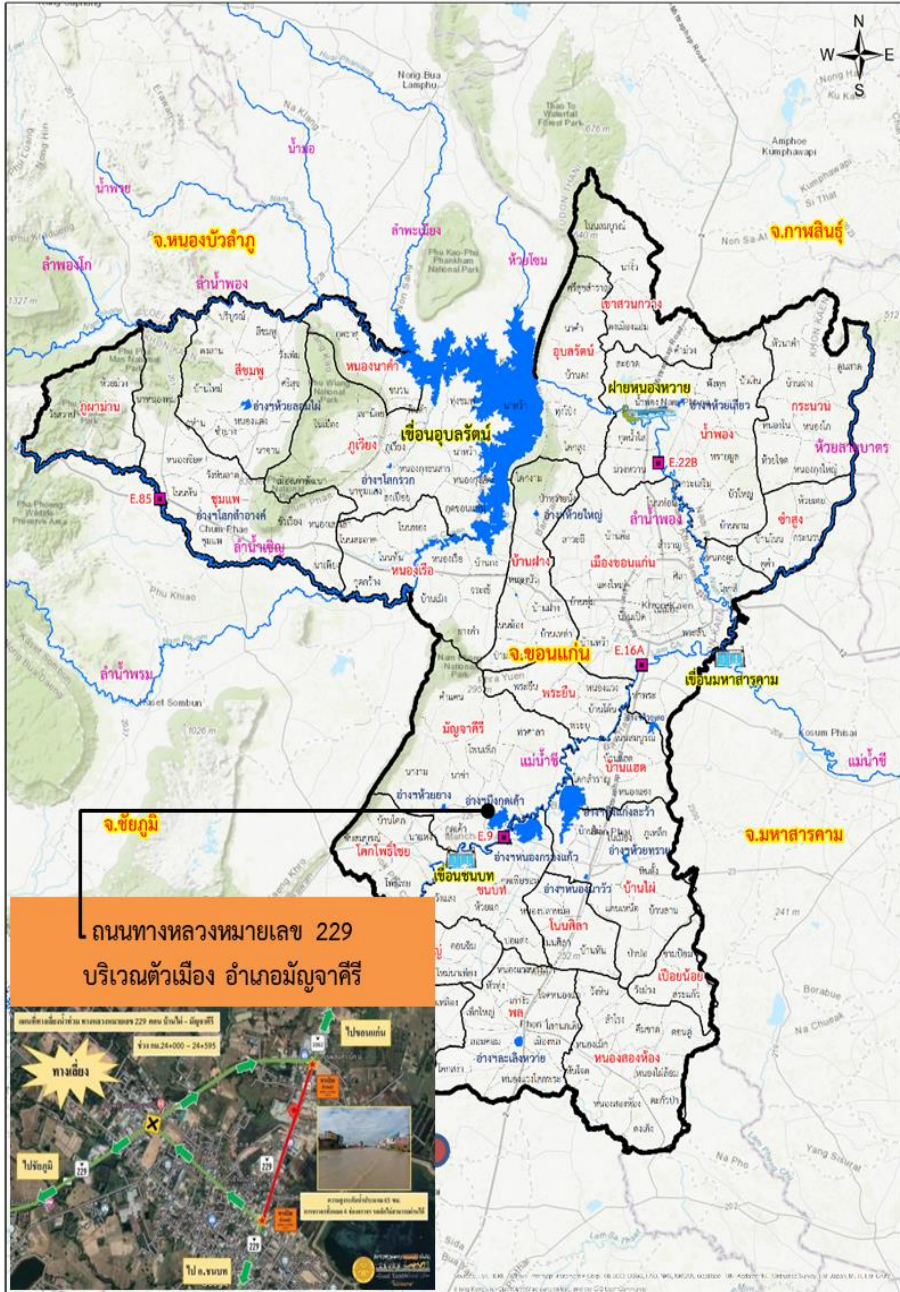

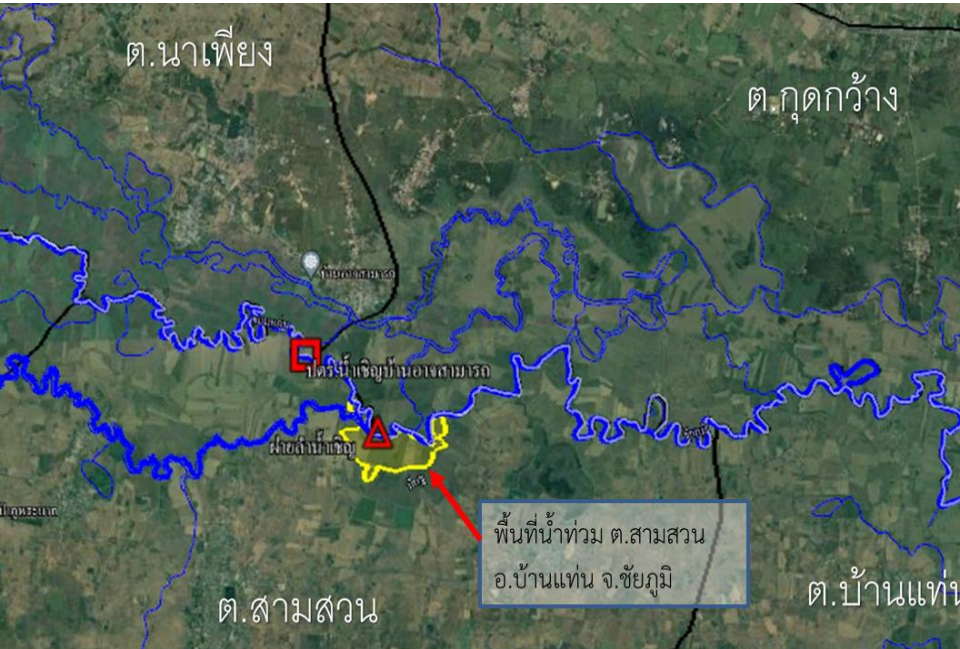

ข้อมูล ณ วันที่ 21 สิงหาคม 2565

1. สาเหตุ

ได้รับอิทธิพลจากร่องมรสุมพาดผ่าน เข้าสู่หย่อมความกดอากาศต่ำปกคลุมบริเวณเวียดนามตอนบน ทำให้ระดับน้ำในลำน้ำชีใหญ่ ลำน้ำพรม และลำน้ำสาขามีปริมาณน้ำในระดับที่สูงขึ้น รวมกับน้ำป่าที่มาจากเทือกเขาน้ำหนาว และไหลป่าเข้าสู่พื้นที่

2. สถานการณ์ปัจจุบัน

มีพื้นที่น้ำท่วม 1 อำเภอ ได้แก่ อ.บ้านแท่น บริเวณ ต.บ้านสวน พื้นที่น้ำท่วมประมาณ 600 ไร่

3. แนวโน้มและการคาดการณ์

ระดับน้ำในพื้นที่น้ำท่วมมีแนวโน้มเพิ่มขึ้นตามลำดับ มีน้ำป่าจากเทือกเขาไหลลงสู่ลำน้ำชีใหญ่ ปัจจุบันมีฝนในพื้นที่เล็กน้อย และสถานการณ์น้ำในลำน้ำที่จุดสถานีวัดน้ำ E.85 มีระดับเพิ่มขึ้นต่อเนื่อง

4. การช่วยเหลือและบริหารจัดการน้ำในพื้นที่

โครงการส่งน้ำและบำรุงรักษาพรม-ชีใหญ่ สำนักงานชลประทานที่ 6 ได้เร่งการระบายน้ำเพื่อลดระดับน้ำในลำน้ำ โดยได้ให้ ปตร.น้ำชีใหญ่ บ.อาจสามารถ และปตร.น้ำชีใหญ่ บ.กุดแคน (ปตร.หนองเรือ) ที่อยู่ด้านท้ายน้ำยกบานผันน้ำ ส่วน ปตร.น้ำชีใหญ่ ชุมแพ เพิ่มการระบายน้ำเพื่อลดระดับน้ำทางด้านเหนือน้ำ และไม่ให้มีผลกระทบด้านท้ายน้ำ





สถานการณ์อุทกภัย จังหวัดอุบลราชธานี



ข้อมูล ณ วันที่ 21 สิงหาคม 2565

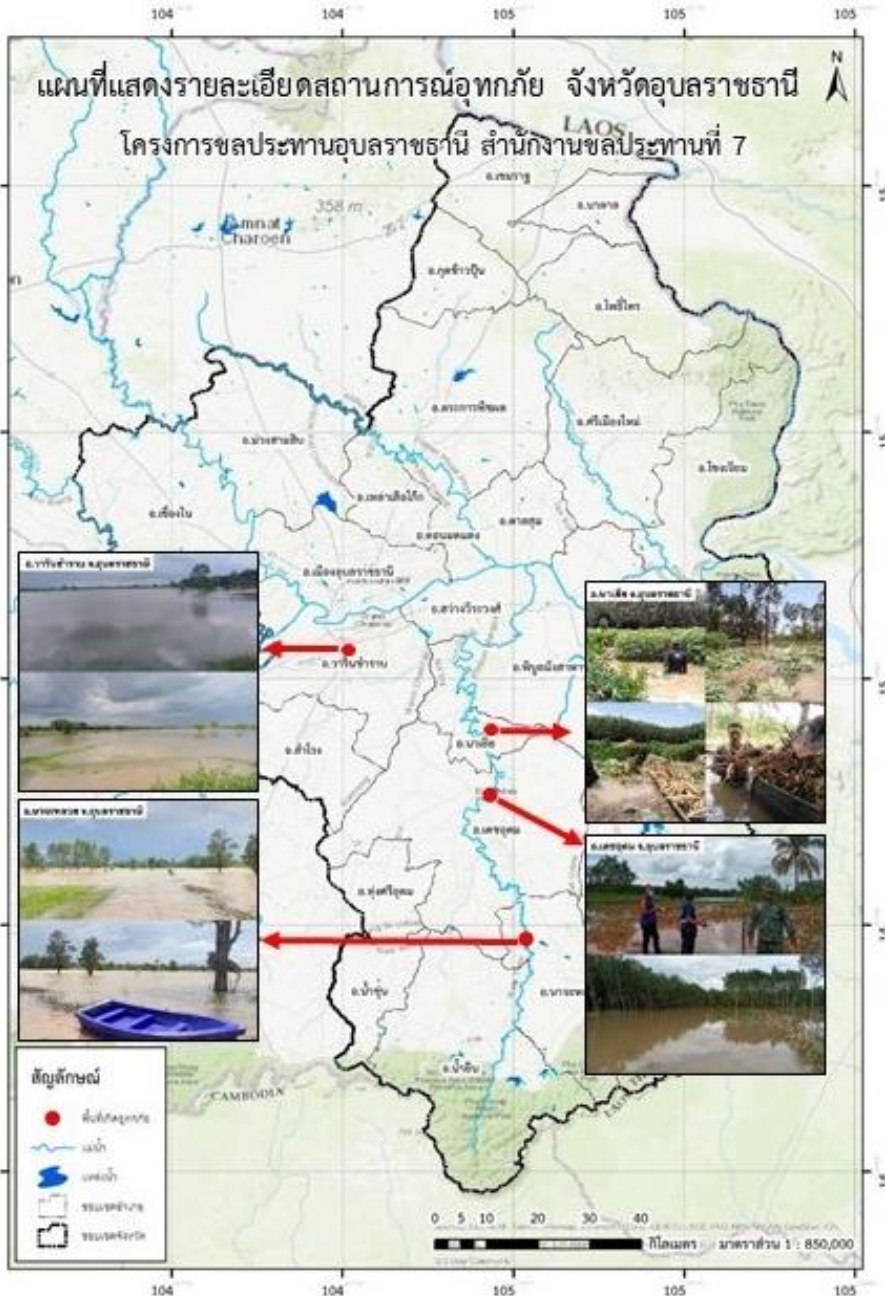

1. สาเหตุ

อิทธิพลของพายุโซนร้อน "มู่หลาน" เกิดฝนตกหนักในพื้นที่จังหวัดอุบลราชธานี ได้รับผลกระทบจากสถานการณ์น้ำเอ่อล้นตลิ่งบริเวณที่ลุ่มต่ำ

2. สถานการณ์ปัจจุบัน

มีพื้นที่น้ำท่วม 6 อำเภอ ได้แก่ อ.วารินชำราบ อ.นาจะหลวย อ.เดชอุดม อ.นาเยีย อ.น้ำยืน และ อ.เมือง (พื้นที่น้ำท่วมรวม 28,177 ไร่) รายละเอียดดังนี้

1. **อ.วารินชำราบ** น้ำจากลำห้วยพิบเอ่อเข้าท่วมพื้นที่ตำบลคูเมือง, ท่าลาด, โนนโพน, โนนผึ้ง และแสนสุข ระดับน้ำท่วมสูง 0.30-0.50 ม. พื้นที่ 9,915 ไร่

2. **อ.เดชอุดม** จากลำโดมใหญ่เข้าท่วมพื้นที่ตำบลเมืองเดช, ฤๅษะพายุ, ตบหู, กลาง, แก้ง, ท่าโพธิ์ศรี โพนงาม และโนนสมบูรณ์ ระดับน้ำท่วมสูงประมาณ 0.05-0.10 ม.พื้นที่ได้รับความเสียหายประมาณ 6,977 ไร่

3. **อ.นาจะหลวย** น้ำจากลำโดมใหญ่เข้าท่วมพื้นที่ตำบลบ้านตุม, โนนสมบูรณ์, พรสวรรค์ และตำบลโนนสวรรค์ พื้นที่การเกษตร คาดว่าจะได้รับความเสียหายประมาณ 4,670 ไร่

4. **อ.นาเยีย** น้ำจากลำโดมใหญ่เอ่อเข้าท่วมเส้นทางสัญจรและพื้นที่การเกษตร ตำบลนาเรือง ระดับน้ำสูง 0.50-0.60 ม. พื้นที่ได้รับความเสียหาย 6,227 ไร่

5. **อ.น้ำยืน** น้ำจากลำโดมใหญ่เข้าท่วมพื้นที่ตำบลยางใหญ่ พื้นที่การเกษตร ประมาณ 388 ไร่

6. **อ.เมือง** บริเวณเดอะแกรนด์คอนโด หลังบึงสี มีน้ำท่วมขังประมาณ 0.15-0.25 ม.

3. แนวโน้มและการคาดการณ์

คาดว่า 3-4 วัน หากไม่มีฝนตกลงมาเพิ่ม สถานการณ์จะเข้าสู่ปกติ

4. การช่วยเหลือและบริหารจัดการน้ำในพื้นที่

โครงการชลประทานอุบลราชธานี สำนักงานชลประทานที่ 7 ฝ้าติดตามสถานการณ์อย่างใกล้ชิด และได้เพิ่มการระบายน้ำจากเขื่อนลำโดมใหญ่ให้ระบายลงสู่มูลได้อย่างมีประสิทธิภาพมากขึ้น ทั้งนี้ สำนักเครื่องจักรกล ได้เตรียมความพร้อมเครื่องผลักดันน้ำในลำน้ำมูล จำนวน 100 เครื่อง บริเวณสะพานพิบูลมังสาหาร เพื่อเตรียมความพร้อมรับมือน้ำหลาก

ข้อมูล ณ วันที่ 21 สิงหาคม 2565

1. สาเหตุ

เนื่องจากเกิดฝนตกหนักในเขตจังหวัดฉะเชิงเทราเมื่อวันที่ 15-16 สิงหาคม 2565 ส่งผลให้เกิดสภาพน้ำหลากลงสู่พื้นที่ลุ่มต่ำ บริเวณตำบลหนองแหวน อำเภอพนมสารคาม ซึ่งเป็นพื้นที่นาข้าวเป็นส่วนใหญ่ โดยมีอุปสรรคเส้นทางระบายน้ำ จุดตัดคลองส่งน้ำชลประทานระบายน้ำได้ช้า ทำให้เกิดน้ำท่วมขังนาข้าวสูงประมาณ 0.2-0.3 ม.

2. สถานการณ์ปัจจุบัน

มีพื้นที่น้ำท่วม 2 อำเภอ ได้แก่ อ.พนมสารคาม และอำเภอวังเย็น ปริมาณน้ำได้ระบายลงสู่คลองธรรมชาติ คลองส่งน้ำชลประทาน และคลองระบายน้ำชลประทาน โดยเกิดปัญหาน้ำท่วมขังพื้นที่การเกษตรและที่อยู่อาศัยที่ลุ่มต่ำ ในขณะที่ในคลองท่าลาดยังมีน้ำป่าไหลหลากจากคลองระบมและคลองสิียดไหลมาเต็มตลอดเวลา ทำให้ระดับน้ำที่ฝายท่าลาดยังมีระดับเพิ่มสูงขึ้นเริ่มมีผลกระทบต่อประชาชนที่อยู่อาศัยตามแนวคลองท่าลาด

3. แนวโน้มและการคาดการณ์

ระดับน้ำในคลองระบายน้ำยังทรงตัว จากการระบายน้ำของพื้นที่การเกษตร หากไม่มีปริมาณฝนตกหนักเพิ่มเติม คาดว่าระดับน้ำจะเริ่มลดระดับลง

4. การช่วยเหลือและบริหารจัดการน้ำในพื้นที่

โครงการชลประทานฉะเชิงเทราได้เร่งการสูบน้ำลงสู่แม่น้ำบางปะกง ทุกจุดตลอด 24 ชั่วโมง เพื่อรองรับปริมาณน้ำดังกล่าว โดยใช้เครื่องสูบน้ำในช่วงน้ำหนุนและเปิดบานระบายในช่วงน้ำลง และได้ดำเนินการติดตั้งเครื่องสูบน้ำจำนวน 4 เครื่อง สูบน้ำลงสู่คลองท่าลาด เพื่อช่วยลดน้ำท่วมในพื้นที่การเกษตร





สถานการณ์อุทกภัย จังหวัดปราจีนบุรี



ข้อมูล ณ วันที่ 21 สิงหาคม 2565

1. สาเหตุ

จากอิทธิพลของพายุโซนร้อน "มู่หลาน" บริเวณประเทศเวียดนามตอนบน ทำให้มีฝนตกหนักบางแห่งบริเวณจังหวัดปราจีนบุรี ส่งผลให้เกิดน้ำล้นตลิ่ง

2. สถานการณ์ปัจจุบัน

มีพื้นที่น้ำท่วม 1 อำเภอ ได้แก่ อ.กบินทร์บุรี เกิดน้ำล้นตลิ่งของแม่น้ำปราจีนบุรีเข้าท่วมบริเวณชุมชนตลาดเก่ากบินทร์บุรี

3. แนวโน้มและการคาดการณ์ (เวลา 06.00 น.)

- คลองพระปรัง สถานีวัดน้ำ Kgt.13A บ้านโนนสุขภูมิ อ.กบินทร์บุรี จ.ปราจีนบุรี ระดับน้ำ 15.07 ม.รสม. ต่ำกว่าตลิ่ง -1.10 ม.รสม. (ระดับตลิ่ง 16.17 ม.รสม.) ปริมาณน้ำ 338.85 ลบ.ม./วินาที (ความจุ 399.35 ลบ.ม./วินาที) **แนวโน้มเพิ่มขึ้น**
- แม่น้ำปราจีนบุรี สถานีวัดน้ำ Kgt.3 อ.กบินทร์บุรี จ.ปราจีนบุรี ระดับน้ำ 9.10 ม.รสม. **สูงกว่าตลิ่ง +0.31 ม.รสม.** (ระดับตลิ่ง 8.79 ม.รสม.) ปริมาณน้ำ 534.00 ลบ.ม./วินาที (ความจุ 491.70 ลบ.ม./วินาที) **แนวโน้มทรงตัว**

4. การช่วยเหลือและบริหารจัดการน้ำในพื้นที่

โครงการชลประทานปราจีนบุรี สำนักงานชลประทานที่ 9 ติดตั้งเครื่องผลักดันน้ำจำนวน 8 เครื่อง บริเวณสะพานต้นน้ำแม่น้ำปราจีนบุรี ต.กบินทร์บุรี จ.ปราจีนบุรี



แผนผังลุ่มน้ำบางปะกง

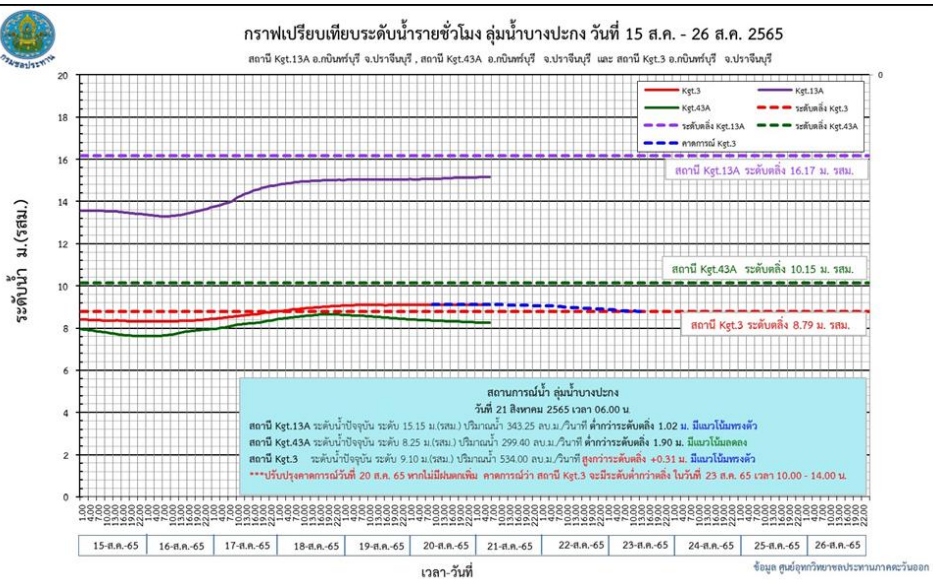
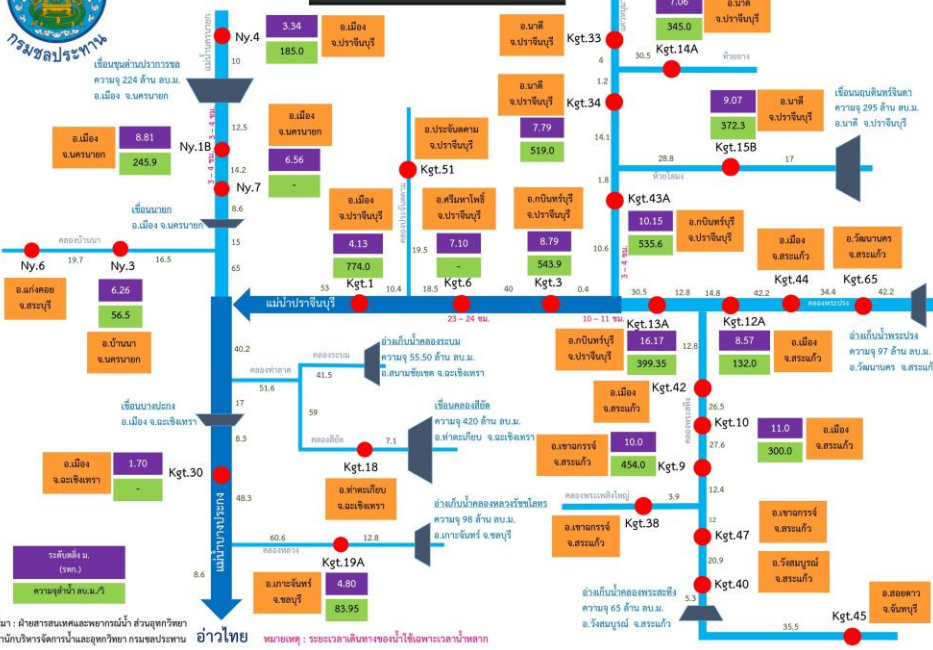



สถานการณ์อุทกภัย จังหวัดสระแก้ว



ข้อมูล ณ วันที่ 21 สิงหาคม 2565

1. สาเหตุ

จากอิทธิพลของพายุโซนร้อน "มู่หลาน" บริเวณประเทศเวียดนามตอนบน ทำให้มีฝนตกหนักบางแห่งบริเวณจังหวัดสระแก้ว ส่งผลให้เกิดน้ำล้นตลิ่ง

2. สถานการณ์ปัจจุบัน

มีพื้นที่น้ำท่วม 1 อำเภอ ได้แก่ อ.กบินทร์บุรี เกิดน้ำล้นตลิ่งของคลองพระปรังบริเวณบ้านแก้ง อ.เมืองสระแก้ว (สถานีวัดน้ำ Kgt.12A) เข้าท่วมพื้นที่ลุ่มต่ำทางการเกษตร และถนนทางเข้าหมู่บ้านห้วย ต.บ้านแก้ง

3. แนวโน้มและการคาดการณ์ (เวลา 06.00 น.)

- สถานีวัดน้ำ Kgt.12A บ้านแก้ง อ.เมือง จ.สระแก้ว ระดับน้ำ 9.77 ม.รสม. สูงกว่าตลิ่ง +1.20 ม.รสม. (ระดับตลิ่ง 8.57 ม.รสม.) แนวโน้มเพิ่มขึ้น

4. การช่วยเหลือและบริหารจัดการน้ำในพื้นที่

โครงการชลประทานสระแก้ว สำนักงานชลประทานที่ 9 ติดตามและเฝ้าระวังสถานการณ์น้ำอย่างใกล้ชิด และติดตั้งเครื่องสูบน้ำจำนวน 8 เครื่อง และเครื่องผลักดันน้ำจำนวน 8 เครื่อง บริเวณสะพานต้นน้ำแม่น้ำปราจีนบุรี ต.กบินทร์บุรี จ.ปราจีนบุรี



แผนผังลุ่มน้ำบางปะกง

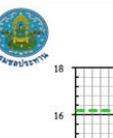
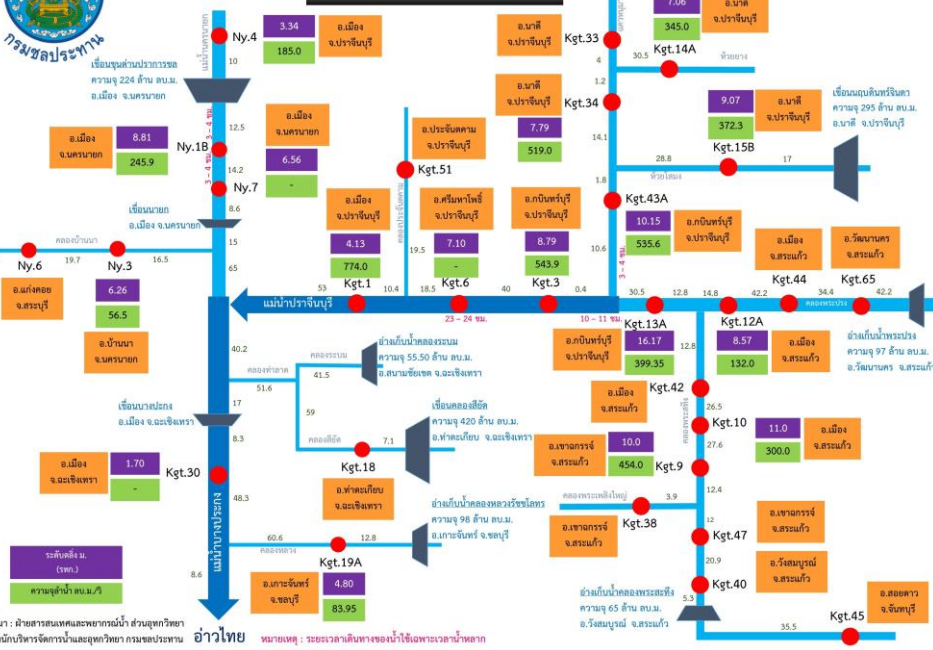

กราฟเปรียบเทียบระดับน้ำรายชั่วโมง ลุ่มน้ำบางปะกง วันที่ 15 ส.ค. - 26 ส.ค. 2565

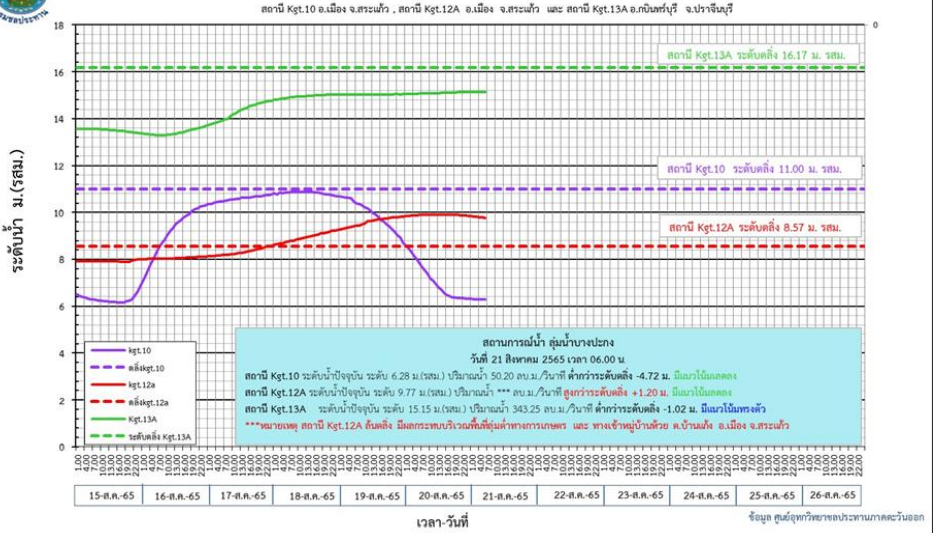



สถานการณ์อุทกภัย จังหวัดพระนครศรีอยุธยา



ข้อมูล ณ วันที่ 21 สิงหาคม 2565

1. สาเหตุ

เกิดจากฝนตกในพื้นที่ประกอบกับการระบายน้ำจากท้ายเขื่อนเจ้าพระยาที่เพิ่มสูงขึ้น

2. สถานการณ์ปัจจุบัน

ปัจจุบันมีพื้นที่น้ำท่วมขังพื้นที่การเกษตรลุ่มต่ำ รวม 5 อำเภอ ได้แก่ อ.บางบาล อ.บางปะหัน อ.เสนา อ.ผักไห่ และท่าเรือ รายละเอียดดังนี้

1. อ.บางบาล อ.บางปะหัน จ.พระนครศรีอยุธยา (เขตพื้นที่โครงการส่งน้ำและบำรุงรักษามหาราช) เนื่องจากฝนตกในพื้นที่ประกอบกับการระบายน้ำจากท้ายเขื่อนเจ้าพระยา ทำให้ไม่สามารถระบายน้ำได้ทันส่งผลให้เกิดน้ำท่วมขังพื้นที่นาข้าวที่กำลังจะเก็บเกี่ยวบริเวณ ต.บ้านกุ่ม อ.บางบาล, ต.พุทเลา ต.บ้านลี ต.ทับน้ำ อ.บางปะหัน จ.พระนครศรีอยุธยา ต.พุทเลา ต.บ้านลี ต.ทับน้ำ อ.บางปะหัน จ.พระนครศรีอยุธยา และ ต.บางเสด็จ อ.ป่าโมก จ.อ่างทอง รวมพื้นที่ได้รับความเสียหายประมาณ 1,500 ไร่

2. อ.เสนา (เขตพื้นที่โครงการส่งน้ำและบำรุงรักษาบางบาล) เนื่องจากการระบายน้ำท้ายเขื่อนเจ้าพระยาเกินกว่า 800 ลบ.ม./วินาที เมื่อวันที่ 7 ส.ค.65 เวลา 06.00น. ส่งผลให้น้ำไหลเข้าท่วมพื้นที่นอกคันกั้นน้ำริมแม่น้ำน้อยบริเวณพื้นที่ หมู่ 1 ต.บ้านแพน อ.เสนา จ.พระนครศรีอยุธยา จำนวน 4 ครัวเรือน ระดับน้ำสูง 0.06 ม. (เขตพื้นที่โครงการส่งน้ำและบำรุงผักไห่) มีน้ำท่วมขังใต้ถนนบ้านริมแม่น้ำน้อยบริเวณ หมู่ 4, 5 และ 9 ต.หัวเวียง หมู่ 2 และ 4 ต.บ้านกระพุ่ม อ.เสนา

3. อ.ผักไห่ (เขตพื้นที่โครงการส่งน้ำและบำรุงผักไห่) มีน้ำท่วมขังใต้ถนนริมแม่น้ำน้อย นอกคันกั้นน้ำ บริเวณหมู่ 8 ต.ท่าดินแดง

4. อ.ท่าเรือ (เขตโครงการส่งน้ำและบำรุงรักษาโครงเพรียว-เสาไห้) มีน้ำท่วมขังบริเวณพื้นที่ฝั่งซ้ายคลองระพีพัฒน์ กม. 1+800 ตำบลท่าหลวง อำเภอท่าเรือ จังหวัดพระนครศรีอยุธยา เป็นพื้นที่ประมาณ 250 ไร่



สถานการณ์อุทกภัย จังหวัดพระนครศรีอยุธยา (ต่อ)



ข้อมูล ณ วันที่ 21 สิงหาคม 2565

เขตโครงการส่งน้ำและบำรุงรักษาผักไห่



3. แนวโน้มสถานการณ์

ปัจจุบันกรมชลประทานได้เพิ่มการระบายน้ำจากท้ายเขื่อนเจ้าพระยาตามปริมาณน้ำเหนือที่เพิ่มขึ้น ปัจจุบัน (06.00 น.) เขื่อนเจ้าพระยาระบาย 1,400 ลบ.ม./วินาที คาดการณ์ว่าระดับน้ำในคลองโพงผางและแม่น้ำน้อย จะลดลงตามปริมาณการระบายน้ำที่เขื่อนเจ้าพระยาที่ลดลง

- คลองโพงผาง สถานีวัดน้ำ C.36 บ้านบางหลวงโตด อ.บางบาล จ.พระนครศรีอยุธยา ระดับน้ำ 4.64 ม.รทก. ต่ำกว่าตลิ่ง -0.28 ม.รทก. (ระดับตลิ่ง 4.36 ม.รทก.) ปริมาณน้ำ 461.00 ลบ.ม./วินาที (ความจุ 420.00 ลบ.ม./วินาที) **แนวโน้มเพิ่มขึ้น**
- แม่น้ำน้อย สถานีวัดน้ำ C.67 บ้านบางหลวงโตด อ.บางบาล จ.พระนครศรีอยุธยา ระดับน้ำ 4.06 ม.รทก. สูงกว่าตลิ่ง +1.31 ม.รทก. (ระดับตลิ่ง 2.75 ม.รทก.) **แนวโน้มเพิ่มขึ้น**

4. การช่วยเหลือและบริหารจัดการน้ำในพื้นที่

กรมชลประทานได้ออกหนังสือแจ้งเตือนสถานการณ์น้ำลุ่มน้ำเจ้าพระยา ฉบับที่ 4 ลงวันที่ 11 สิงหาคม 2565 ไปยังผู้ว่าราชการจังหวัด 11 จังหวัดท้ายเขื่อนเจ้าพระยา และหน่วยงานที่เกี่ยวข้อง เนื่องจากกรมชลประทานมีความจำเป็นต้องระบายน้ำเพิ่มขึ้นในอัตราระหว่าง 1,100-1,400 ลบ.ม./วินาที ซึ่งจะส่งผลให้พื้นที่ริมน้ำมีระดับเพิ่มสูงขึ้นจากปัจจุบันอีกประมาณ 0.20-0.60 เมตร บริเวณพื้นที่ลุ่มต่ำนอกคันกั้นน้ำบริเวณคลองโพงผาง จังหวัดอ่างทอง คลองบางบาล จังหวัดพระนครศรีอยุธยา และตำบลหัวเวียง อำเภอเสนา ตำบลลาดชิด ตำบลท่าดินแดง อำเภอผักไห่ จังหวัดพระนครศรีอยุธยา (แม่น้ำน้อย) อาจจะส่งผลกระทบต่อพื้นที่ชุมชน

แผนที่โครงการส่งน้ำและบำรุงรักษาโครงเพรียว-เสาไห้



4. การช่วยเหลือและบริหารจัดการน้ำในพื้นที่

โครงการส่งน้ำและบำรุงรักษามหาราช ได้จัดเจ้าหน้าที่เฝ้าระวังติดตามสถานการณ์น้ำอย่างใกล้ชิด และประสานงานกับหน่วยงานที่เกี่ยวข้องในพื้นที่ รวมทั้งทำการประชาสัมพันธ์แจ้งเตือนในพื้นที่ **ติดตั้งเครื่องสูบน้ำ จำนวน 8 เครื่อง** โดยสูบน้ำจากคลองระบายใหญ่่มหาราช 3 ลงสู่มแม่่น้ำเจ้าพระยา ที่ ปตร.บางกุ้ง

โครงการส่งน้ำและบำรุงรักษาบางบาล ได้จัดเจ้าหน้าที่เฝ้าระวังติดตามสถานการณ์น้ำอย่างใกล้ชิด และประสานงานกับหน่วยงานที่เกี่ยวข้องในพื้นที่ รวมทั้งทำการประชาสัมพันธ์แจ้งเตือนในพื้นที่

โครงการส่งน้ำและบำรุงรักษาผักไห่ **ติดตั้งเครื่องสูบน้ำจำนวน 12 เครื่อง** บริเวณแม่่น้ำน้อย ที่ ปตร.กุฎี 2 เครื่อง ปตร.วัดใบบัว 2 เครื่อง ปตร.คลองตางิ่ง 1 เครื่อง ปตร.เจ้าเจ็ด 2 เครื่อง คลองตาแยม 2 เครื่อง บ้านใหญ่ 2 เครื่อง และ ปตร.ลาดชะโด 2 เครื่อง

- ★ พื้นที่ประสบภัยฝั่งซ้ายคลองระพีพัฒน์ ตำบลท่าหลวง อำเภอท่าเรือ จังหวัดพระนครศรีอยุธยา
- ★ จุดที่ขอรับการสนับสนุน เครื่องสูบน้ำเคลื่อนที่ ขนาด 8 นิ้ว จำนวน 1 เครื่อง



สถานการณ์อุทกภัย จังหวัดอ่างทอง

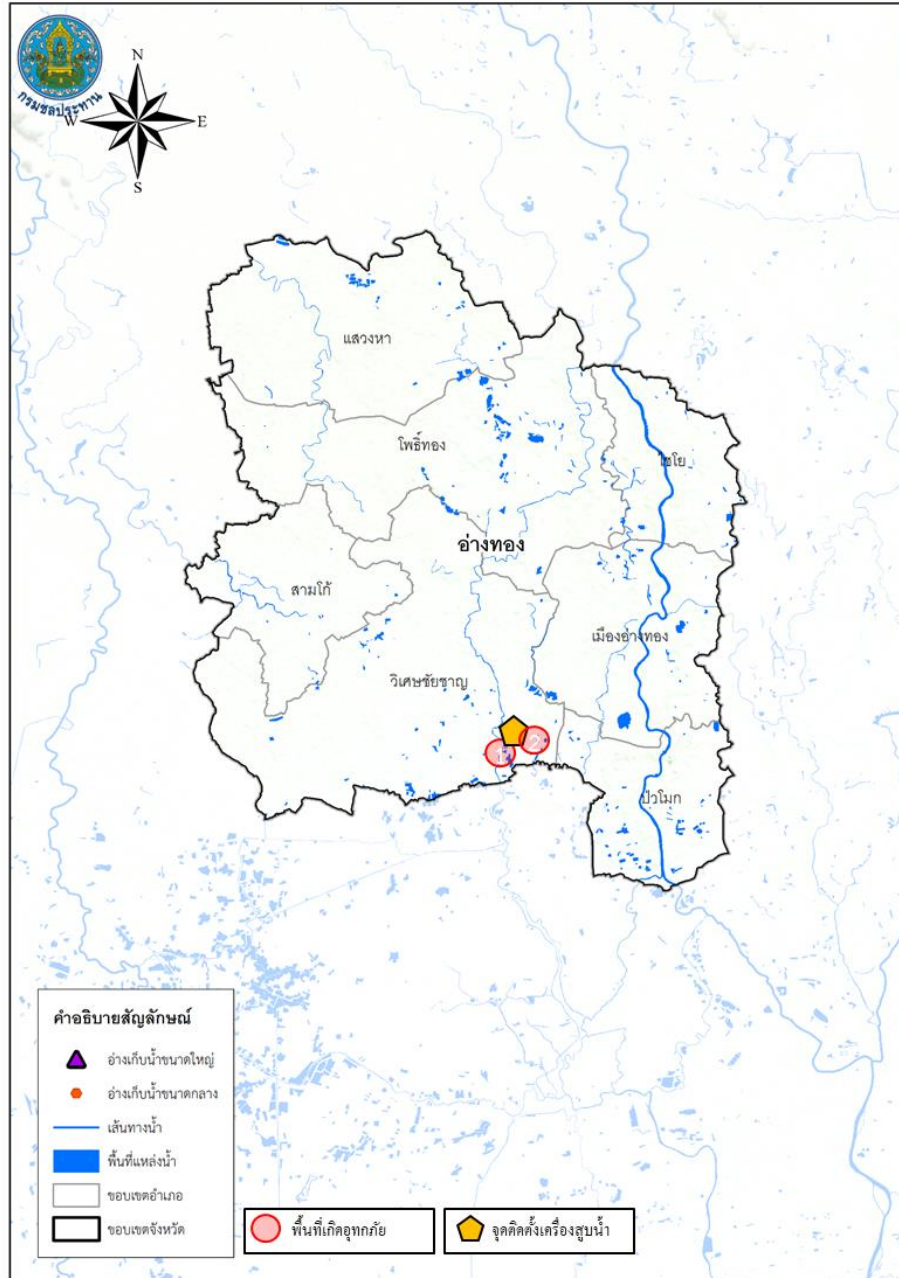

ข้อมูล ณ วันที่ 21 สิงหาคม 2565

1. สาเหตุ

เกิดจากฝนตกในพื้นที่ ประกอบกับการระบายน้ำจากท้ายเขื่อนเจ้าพระยาที่เพิ่มสูงขึ้น

2. สถานการณ์ปัจจุบัน

ปัจจุบันมีน้ำท่วมขังพื้นที่การเกษตรลุ่มต่ำและบ้านเรือนริมฝั่งแม่น้ำน้อยนอกเขตคันกันน้ำ **รวม 2 อำเภอ ได้แก่ อ.ป่าโมก และ อ.วิเศษชัยชาญ**

1. **อ.ป่าโมก** (เขตพื้นที่โครงการส่งน้ำและบำรุงรักษามหาราช) เกิดน้ำท่วมขังพื้นที่นาข้าวที่กำลังจะเก็บเกี่ยวบริเวณ ต.บางเสด็จ อ.ป่าโมก

2. **อ.วิเศษชัยชาญ** (เขตโครงการโครงการส่งน้ำและบำรุงรักษายางมณี) ปริมาณน้ำของน้ำน้อยได้ล้นตลิ่งไหลเข้าท่วมได้ถนนบ้านราษฎรที่อยู่นอกคันกันน้ำ ระดับน้ำสูงประมาณ 0.2-0.4 เมตร บริเวณ หมู่ 9 ต.บางจัก อ.วิเศษชัยชาญ บ้านเรือนได้รับผลกระทบประมาณ 10 หลังคาเรือน และมีน้ำท่วมขังในแปลงนา หมู่ 8 ต.ไผ่ดำพัฒนา พื้นที่ประมาณ 500 ไร่

3. แนวโน้มและการคาดการณ์ (06.00 น.)

ระดับน้ำในแม่เจ้าพระยามีแนวโน้มเพิ่มสูงขึ้น เนื่องจากการระบายน้ำผ่านท้ายเขื่อนเจ้าพระยาเพิ่มมากขึ้น อีกทั้งน้ำพื้นที่มีแนวโน้มเพิ่มมากขึ้นเนื่องจากแม่น้ำเจ้าพระยามีปริมาณเพิ่มสูงขึ้น ทำให้ระดับน้ำในแม่น้ำน้อยยังคงสูงขึ้น

4. การช่วยเหลือและบริหารจัดการน้ำในพื้นที่

โครงการส่งน้ำและบำรุงรักษายางมณี สำนักงานชลประทานที่ 12 **ติดตั้งเครื่องสูบน้ำเคลื่อนที่ จำนวน 1 เครื่อง** ในพื้นที่และแจ้งเตือนราษฎรที่อยู่ริมตลิ่ง ให้เฝ้าระวังและเตรียมพร้อมรับสถานการณ์อุทกภัย รวมทั้งประสานหน่วยงานที่เกี่ยวข้องให้เตรียมพร้อมรับสถานการณ์



สถานการณ์อุทกภัย จังหวัดสุพรรณบุรี



ข้อมูล ณ วันที่ 21 สิงหาคม 2565

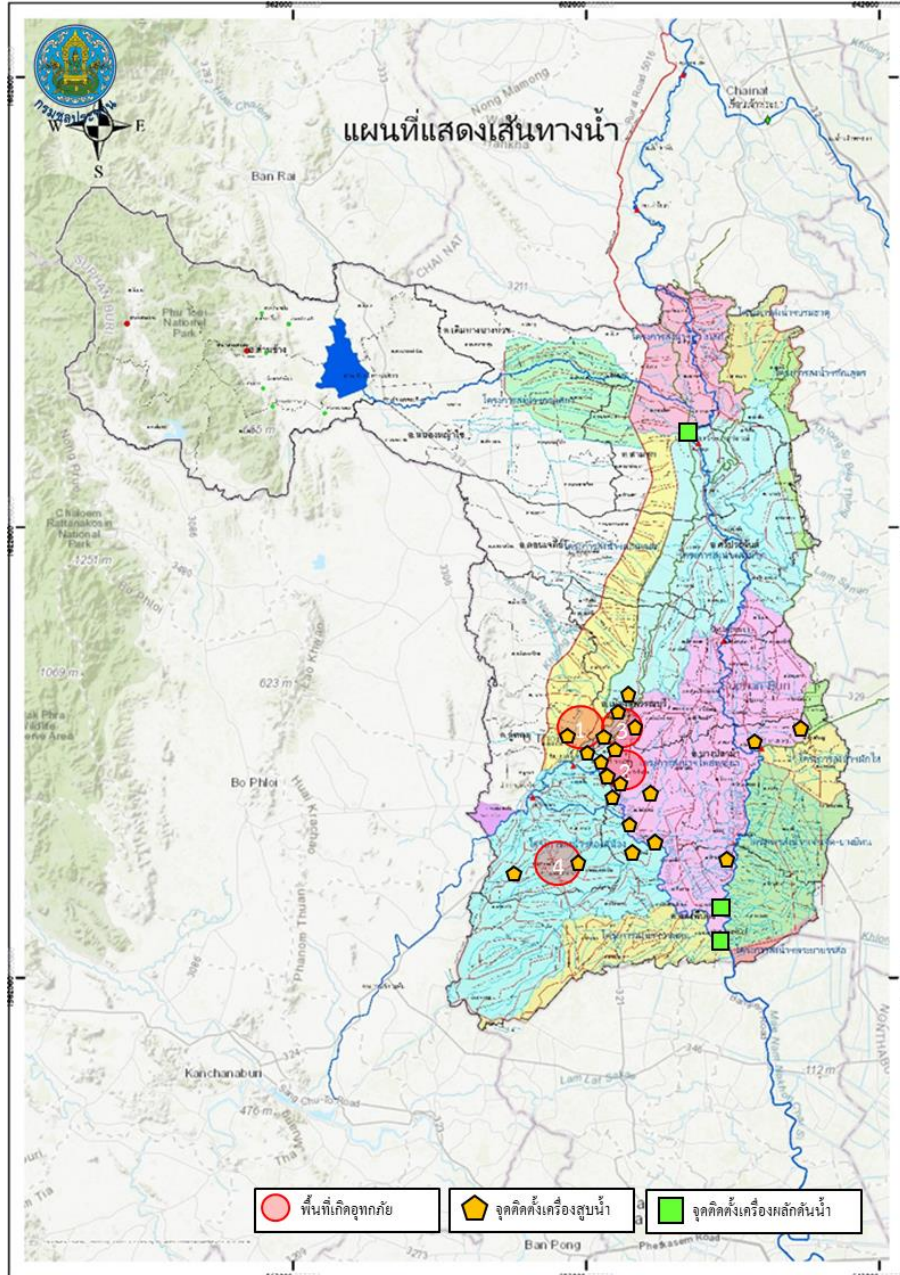

1. สาเหตุ

เกิดฝนตกในพื้นที่จังหวัดสุพรรณบุรีติดต่อกันเป็นเวลาหลายวัน ส่งผลให้มีปริมาณน้ำเอ่อล้นคลองระบายและมีพื้นที่น้ำท่วมขังการเกษตรลุ่มต่ำ

2. สถานการณ์ปัจจุบัน

มีพื้นที่น้ำท่วมขังนอกคันกั้นน้ำริมแม่น้ำน้อย 4 อำเภอ ได้แก่ อ.อู่ทอง อ.เมือง อ.บางปลาม้า และ อ.สองพี่น้อง (พื้นที่ประมาณ 12,675 ไร่) รายละเอียดดังนี้

1. อำเภออู่ทอง (เขตโครงการส่งน้ำและบำรุงรักษาอนเจดีย์) น้ำท่วมขังในพื้นที่การเกษตรมีพื้นที่ได้รับความเดือดร้อนบริเวณ หมู่ที่ 2,7 ต.หนองโอง หมู่ที่ 6 ต.เจดีย์ รวมจำนวน 1,800 ไร่ (เขตโครงการส่งน้ำและบำรุงรักษาสามชุก) ท่วมขังในพื้นที่การเกษตรมีพื้นที่ได้รับความเดือดร้อนบริเวณ หมู่ 5 ต.เจดีย์ หมู่ 9 ต.กระจัน รวมจำนวน 2,000 ไร่ (เขตโครงการส่งน้ำและบำรุงรักษาสองพี่น้อง) ปริมาณน้ำในคลองระบายได้เอ่อล้นเข้าท่วมพื้นที่เพาะปลูกที่ใกล้เก็บเกี่ยว บริเวณ ต.สระยายโสม ต.ดอนมะเกลือ พื้นที่ประมาณ 4,695 ไร่

2. อำเภอเมือง (เขตโครงการส่งน้ำและบำรุงรักษาอนเจดีย์) มีน้ำท่วมขังบริเวณ หมู่ที่ 6 ต.ศาลาขาว อ.เมือง พื้นที่ประมาณ 100 ไร่ (เขตโครงการส่งน้ำและบำรุงรักษาสามชุก) น้ำท่วมขังในพื้นที่การเกษตรมีพื้นที่ได้รับความเดือดร้อนบริเวณ หมู่ที่ 2 ต.บางกุ้ง หมู่ 2 ต.ศาลาขาว หมู่ 3 ต.สวนแตง รวมจำนวน 1,200 ไร่

3. อำเภอบางปลาม้า (เขตโครงการส่งน้ำและบำรุงรักษาโพธิ์พระยา) ปริมาณน้ำเอ่อล้นจากคลองระบายใหญ่สองพี่น้องเข้าที่ปลายคลอง ร.1 ช้ายสองพี่น้อง บ้านดอนยอ ตำบลวังน้ำเย็น จึงทำให้น้ำไหลเข้าท่วมพื้นที่นาข้าวจำนวน 100 - 200 ไร่ และคลองส่งคลองระบายในพื้นที่มีปริมาณน้ำมากและระบายออกไม่ทัน ระดับน้ำท่วมขังในพื้นที่การเกษตรสูงเฉลี่ย 0.50 ม.

4. อำเภอสองพี่น้อง (เขตโครงการส่งน้ำและบำรุงรักษาสองพี่น้อง) ปริมาณน้ำในคลองระบายได้เอ่อล้นเข้าท่วมพื้นที่เพาะปลูกที่ใกล้เก็บเกี่ยว บริเวณ ต.หัวโพธิ์ พื้นที่ประมาณ 2,780 ไร่



สถานการณ์อุทกภัย จังหวัดสุพรรณบุรี (ต่อ)



ข้อมูล ณ วันที่ 21 สิงหาคม 2565

เขตโครงการส่งน้ำและบำรุงรักษาโพธิ์พระยา

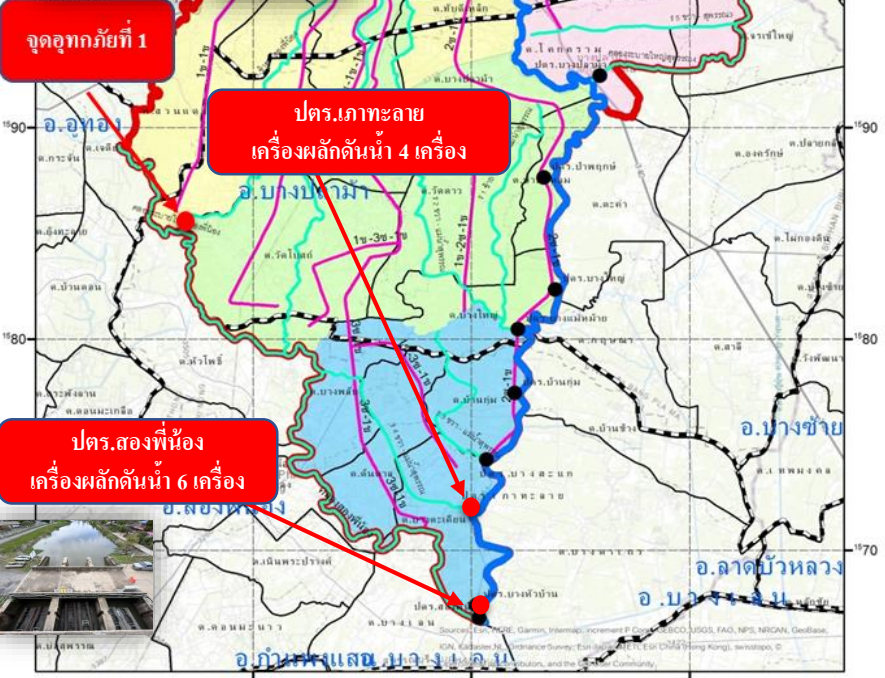

สัญลักษณ์

- ขอบเขตโครงการ
- ขอบเขตอำเภอ
- ขอบเขตตำบล
- ฝาย 1
- ฝาย 2
- ฝาย 3
- ฝาย 4
- ปตร.
- แม่น้ำ
- คลองส่งน้ำ
- คลองระบาย

3. แนวโน้มและการคาดการณ์

คาดการณ์ว่าระดับน้ำในคลองโผงเผงและแม่น้ำน้อย จะลดลงตามปริมาณการระบายน้ำที่เขื่อนเจ้าพระยา

4. การช่วยเหลือและบริหารจัดการน้ำในพื้นที่

เขตโครงการส่งน้ำและบำรุงรักษาดอนเจดีย์ สำนักงานชลประทานที่ 12 ติดตั้งเครื่องสูบน้ำ จำนวน 2 เครื่อง ที่คลองระบายใหญ่สามชุก 2 ที่ กม.30+000 หมู่ที่ 6 ต.กระเจัน อ.อู่ทอง จ.สุพรรณบุรี เพื่อเร่งสูบน้ำจากคลองหนองเกวียนเซ็น-กระดาน ป้ายลงคลองระบายใหญ่สามชุก 2

เขตโครงการส่งน้ำและบำรุงรักษาโพธิ์พระยา สำนักงานชลประทานที่ 12 เปิดประตูริมแม่น้ำ 7 แห่ง ได้แก่ ประตู.บางใหญ่ ประตู.บางแม่หม้าย ประตู.บ้านกุ่ม ประตู.บางสะแก ประตู.เกาทะลาย ประตู.บางหัวบ้าน และ ประตู.สองพี่น้อง เพื่อระบายน้ำที่เกิดจากฝนตกในพื้นที่ลุ่มต่ำทุ่งโพธิ์พระยา และติดตั้งเครื่องสูบน้ำในเขตอำเภอเมือง จำนวน 31 เครื่อง บริเวณอำเภอเมืองและอำเภอบางปลาม้า ติดตั้งเครื่องผลักดันน้ำ จำนวน 10 เครื่อง บริเวณ ประตู.เกาทะลาย 8 เครื่อง และ ประตู.สองพี่น้อง 6 เครื่อง พร้อมทั้งนำเครื่องจักร รถแบคโฮ จำนวน 5 คัน เข้ากำจัดวัชพืชบริเวณคลองระบายใหญ่สองพี่น้อง หน้าประตู.สองพี่น้อง

เขตโครงการส่งน้ำและบำรุงรักษาสามชุก ติดตั้งเครื่องสูบน้ำในพื้นที่รวม 5 เครื่อง และติดตั้งเครื่องผลักดันน้ำบริเวณ ประตู.กระเสี้ยว-สุพรรณจำนวน 2 เครื่อง

โครงการส่งน้ำและบำรุงรักษาสองพี่น้อง ติดตั้งเครื่องสูบน้ำในพื้นที่รวม 4 เครื่อง ในพื้นที่ ต.สระยายโสม อ.อู่ทอง, ต.ดอนมะเกลือ และ ต.หัวโพธิ์ อ.สองพี่น้อง

ติดตั้งเครื่องสูบน้ำรวม 42 เครื่อง และเครื่องผลักดันน้ำรวม 16 เครื่อง



กรมชลประทาน

กระทรวงเกษตรและสหกรณ์