



สถานการณ์และการบริหารจัดการน้ำ ฤดูแล้ง ปี 2564/65

วันที่ 7 กุมภาพันธ์ 2565

ศูนย์ปฏิบัติการน้ำอัจฉริยะ (SWOC)
กรมชลประทาน ถนนสามเสน





หัวข้อ “สถานการณ์และการบริหารจัดการน้ำ ฤดูแล้ง ปี 2564/65”



1. สถานการณ์ฝน และสภาพภูมิอากาศ
2. สถานการณ์น้ำในอ่างเก็บน้ำ
3. สถานการณ์น้ำท่า
4. การเพาะปลูกพืชฤดูแล้ง ปี 2564/65
5. แผน-ผลการบริหารจัดการน้ำฤดูแล้ง ปี 2564/65
6. สถานการณ์ค่าความเค็ม
7. มาตรการบริหารจัดการน้ำฤดูแล้ง ปี 2564/65
8. คาดการณ์ปริมาณน้ำต้นทุน ณ วันที่ 1 พ.ค.65





1. สถานการณ์ฝน และสภาพภูมิอากาศ





ปริมาณฝนสะสม (ตั้งแต่ 1 ม.ค. - 6 ก.พ. 2565)

ค่าเฉลี่ย 30 ปี 20.7 มม.

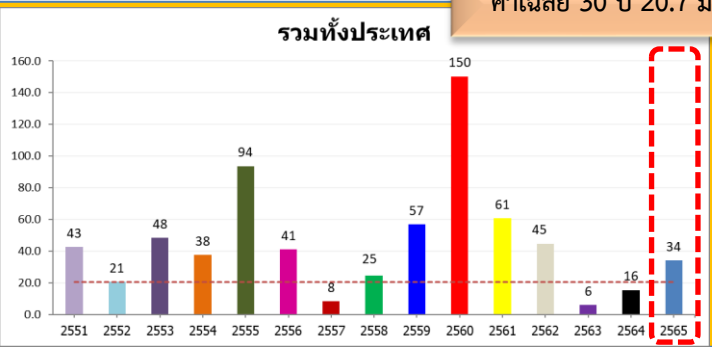

ทั่วประเทศ
 13.4(65%)
 18.6(120%)
 13.3(64%)
 9.6(39%)

5.6(66%)

ค่าเฉลี่ย 30 ปี 8.6 มม.



ค่าเฉลี่ย 30 ปี 5.9 มม.

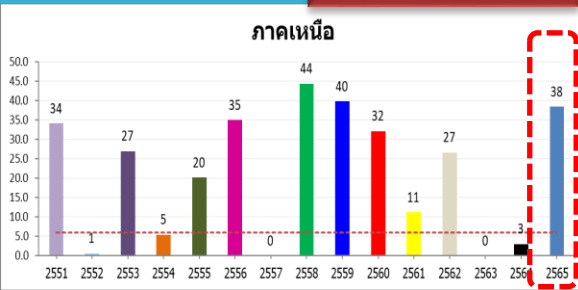

32.5(551%)
 35.4(1,180%)
 37.8(6,301%)
 -6.0(-14%)

13.7(2,749%)

9.8(224%)

หมายเหตุ
 ตัวเลขสีดำ คือ ปี 65 เทียบกับค่าเฉลี่ย 30 ปี
 ตัวเลขสีม่วง คือ ปี 65 เทียบ ปี 64
 ตัวเลขสีน้ำเงิน คือ ปี 65 เทียบ ปี 52
 ตัวเลขสีน้ำเงิน คือ ปี 65 เทียบ ปี 58

ค่าเฉลี่ย 30 ปี 9.7 มม.

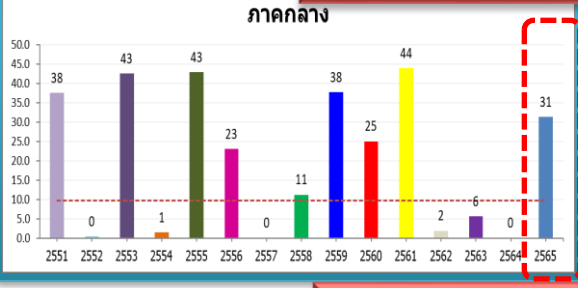

21.6(222%)
 -
 30.9(7,716%)
 20.1(179%)

18.5(91%)

38.3(6,383%)

38.8(38,800%)

32.9(548%)

ค่าเฉลี่ย 30 ปี 20.4 มม.

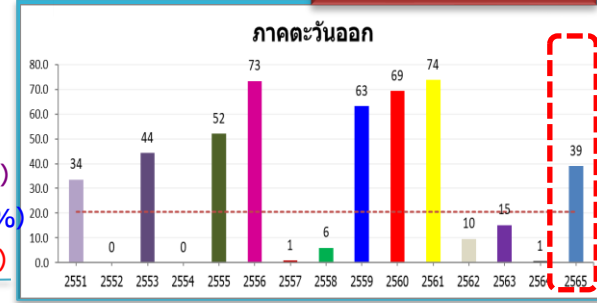

ค่าเฉลี่ย 30 ปี 31.8 มม.



-5.5(-17%)
 1.3(5%)
 9.8(59%)
 8.0(44%)

-9.7(-15%)

-20.4(-26%)

-66.9(-54%)

10.6(23%)

ค่าเฉลี่ย 30 ปี 67.0 มม.

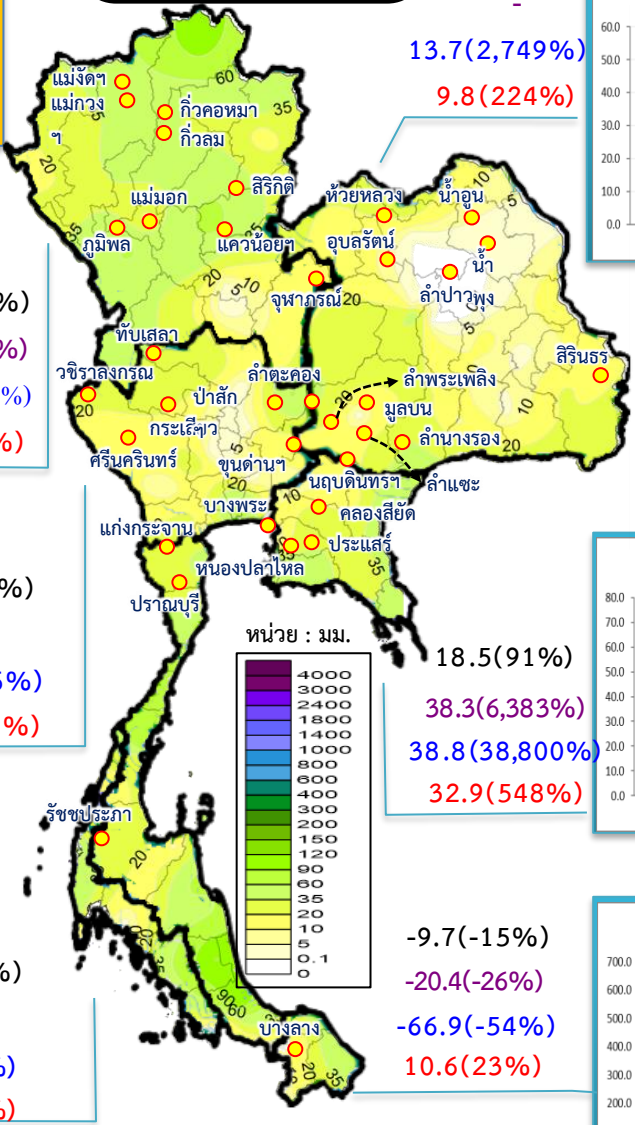
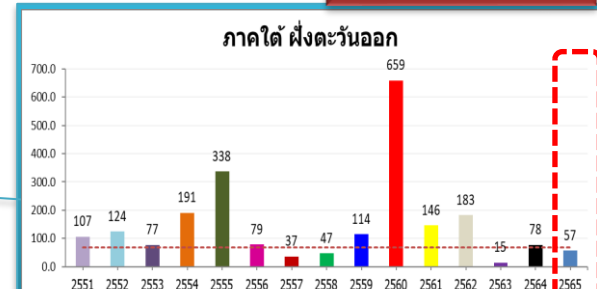



สภาพภูมิอากาศ ประจำวันที่ 7 กุมภาพันธ์ 2565



วันที่ 07 กุมภาพันธ์ 2565 เวลา 04.00 น.

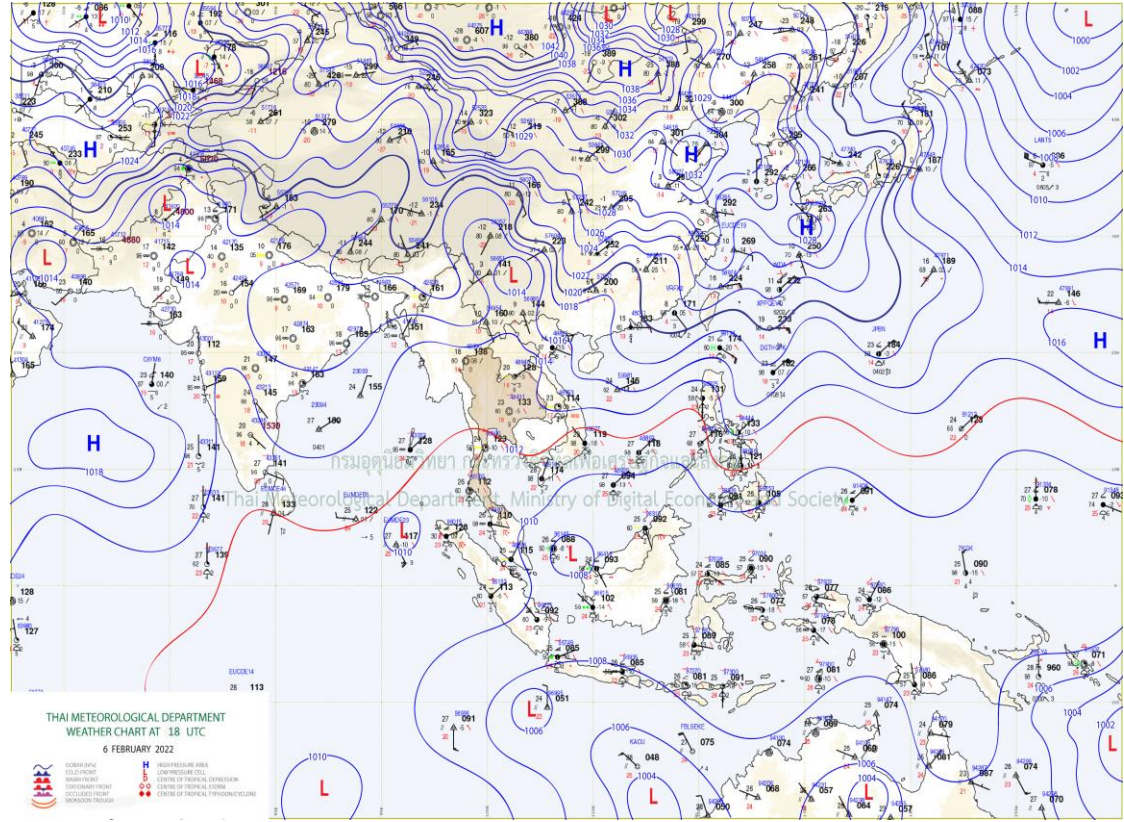
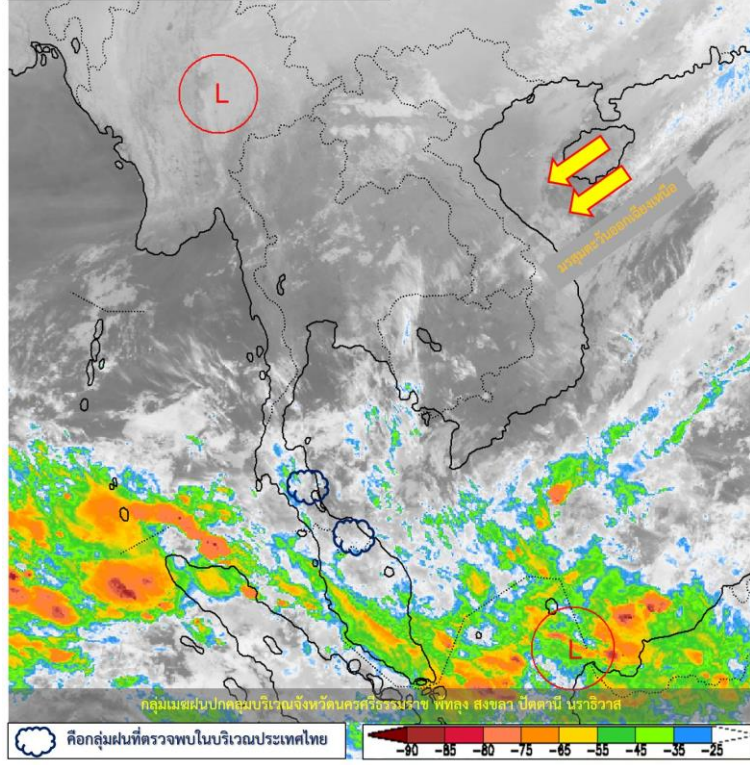

แผนที่อากาศผิวพื้นวันที่ 7 กุมภาพันธ์ 2565 ลมตะวันตกในระดับบนพัดพาความหนาวเย็นจากประเทศเมียนมา เข้ามาปกคลุมภาคเหนือตอนบน **ทำให้บริเวณดังกล่าวมีอากาศหนาวเย็นลง** และอุณหภูมิจะลดลง 1-3 องศาเซลเซียส ในขณะที่ บริเวณความกดอากาศสูงหรือมวลอากาศเย็นจากประเทศจีนที่ปกคลุมประเทศไทยตอนบนเริ่มอ่อนกำลังลง **ทำให้บริเวณ ภาคตะวันออกเฉียงเหนือ ภาคกลาง และภาคตะวันออก มีอุณหภูมิสูงขึ้น** กับมีหมอกในตอนเช้า ในขณะที่ลมตะวันตกพัดปกคลุม ภาคใต้ **ทำให้บริเวณดังกล่าวมีฝนฟ้าคะนองเกิดขึ้นในระยะนี้** ส่วนคลื่นลมบริเวณอ่าวไทยตอนล่างมีคลื่นสูง 1-2 เมตร บริเวณที่มี ฝนฟ้าคะนองคลื่นสูงมากกว่า 2 เมตร

หมายเหตุ ข้อมูลจาก กรมอุตุนิยมวิทยา



ปริมาณฝนสะสม 24 ชั่วโมงย้อนหลัง วันที่ 6 ก.พ.65 – วันที่ 7 ก.พ.65

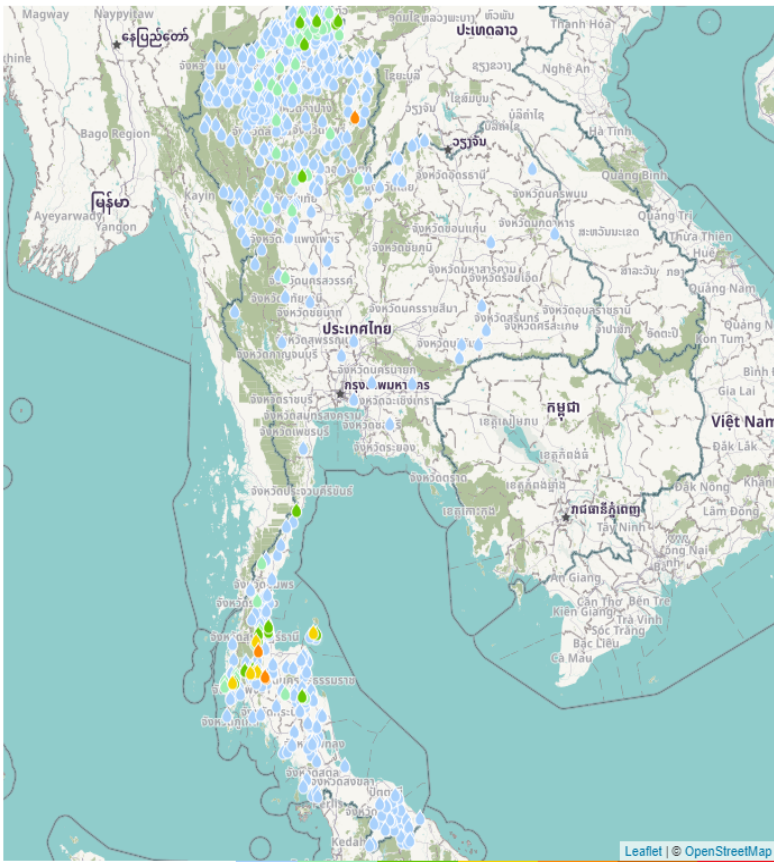

เกณฑ์ (มม.)



เรดาร์

ชื่อสถานี	ที่ตั้ง	ข้อมูลล่าสุด	ฝนสะสม
อบต.บ้านเสด็จ	อ.เคียนซา จ.สุราษฎร์ธานี	2565-02-07 06:00	66.0
บ้านหน้าเขา	อ.เคียนซา จ.สุราษฎร์ธานี	2565-02-07 05:00	59.5
บ้านท่าหนุมิง	อ.วิภาวดี จ.สุราษฎร์ธานี	2565-02-06 23:00	59.0
อ.เวียงสา (N.75) น้ำร่ำ	อ.เวียงสา จ.น่าน	2565-02-07 05:00	54.0
วัดปากเตลิด	อ.พนม จ.สุราษฎร์ธานี	2565-02-07 05:00	49.0
บ้านแม่น้ำ	อ.เกาะสมุย จ.สุราษฎร์ธานี	2565-02-07 06:00	48.0
บ้านเคี่ยมพะาะ	อ.ท่าฉาง จ.สุราษฎร์ธานี	2565-02-07 06:00	44.5
บ้านเจ้าป่าทอง	อ.คีรีรัฐนิคม จ.สุราษฎร์ธานี	2565-02-07 06:00	42.5
ศูนย์พัฒนาเด็กเล็ก อบต.ท่านา	อ.กะปง จ.พังงา	2565-02-07 06:00	37.8
บ้านเขี้ยวหมอน	อ.พนม จ.สุราษฎร์ธานี	2565-02-06 19:00	36.5
บ้านหนองปลิง	อ.ท่าชนะ จ.สุราษฎร์ธานี	2565-02-07 06:00	34.0
บ้านดงเจริญ	อ.เมืองเขียงราย จ.เขียงราย	2565-02-06 18:00	33.5
บ้านหุบผิง	อ.เมืองประจวบคีรีขันธ์ จ.ประจวบคีรีขันธ์	2565-02-07 05:00	31.5
บ้านลุง	อ.เขียงของ จ.เขียงราย	2565-02-07 06:00	31.0
บ้านมางอน	อ.พนม จ.สุราษฎร์ธานี	2565-02-07 06:00	31.0
บ้านหาดือ	อ.แม่ฟ้าหลวง จ.เขียงราย	2565-02-07 06:00	29.0
บ้านเขาหลัก	อ.ท่าฉาง จ.สุราษฎร์ธานี	2565-02-06 22:00	28.0
อบต.คลองศก	อ.พนม จ.สุราษฎร์ธานี	2565-02-07 06:00	26.8
พุดหลวง	อ.เกาะสมุย จ.สุราษฎร์ธานี	2565-02-07 06:00	25.4
บ้านห้วยเขียน	อ.เวียงแก่น จ.เขียงราย	2565-02-07 06:00	24.5
พิพิธภัณฑสถานชาติจัดการน้ำชุมชนฯ บ้านปากซาด	อ.พนม จ.สุราษฎร์ธานี	2565-02-07 06:00	22.6
บ้านบางกุ่ม	อ.กะปง จ.พังงา	2565-02-07 06:00	22.0
บ้านทุ่งพล้อ	อ.ศรีสัชนาลัย จ.สุโขทัย	2565-02-07 06:00	21.5
บ้านมาเรือ	อ.แม่จัน จ.เขียงราย	2565-02-07 06:00	21.0
บ้านห้วยขันธ์	อ.ท่าชนะ จ.สุราษฎร์ธานี	2565-02-07 06:00	21.0

แหล่งที่มา : สำนักงานทรัพยากรน้ำแห่งชาติ

พยากรณ์ฝนสะสมรายวัน จากแบบจำลองบรรยากาศเชิงตัวเลข GFS วันที่ 8 ก.พ. – 14 ก.พ. 2565

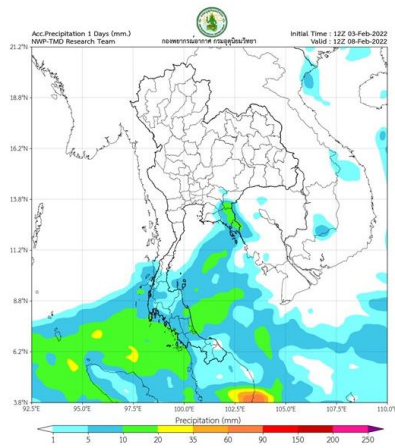

วันที่ 8 ก.พ. 2565

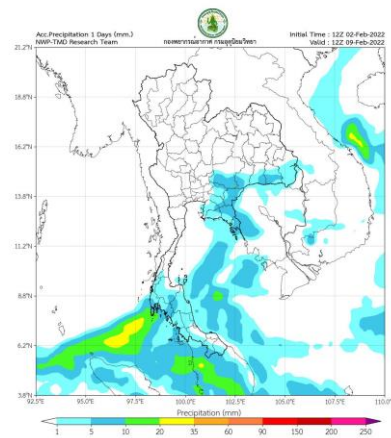

วันที่ 9 ก.พ. 2565

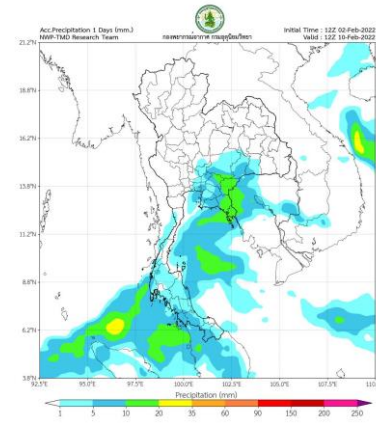

วันที่ 10 ก.พ. 2565

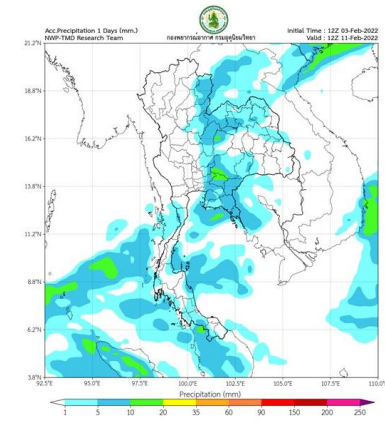

วันที่ 11 ก.พ. 2565

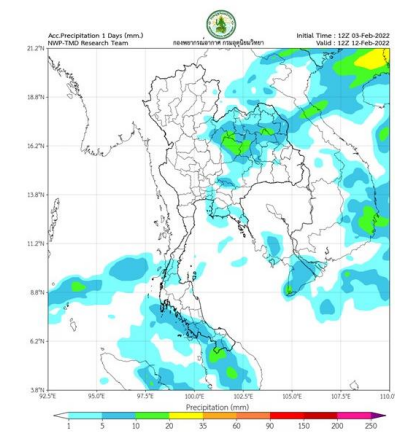

วันที่ 12 ก.พ. 2565

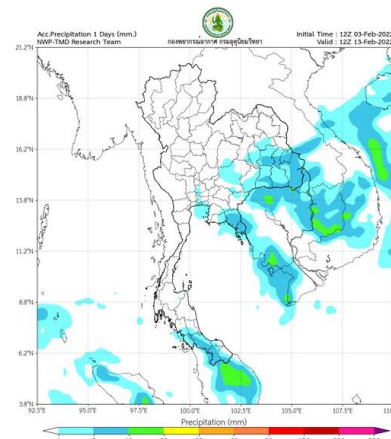

วันที่ 13 ก.พ. 2565

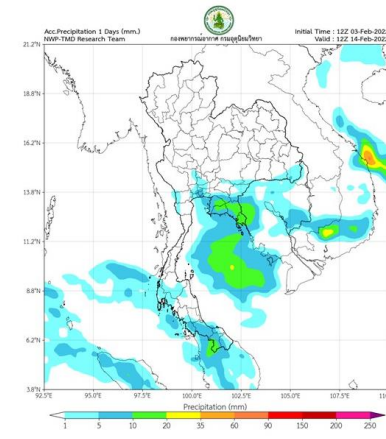

วันที่ 14 ก.พ. 2565

การคาดหมาย

ในช่วงวันที่ 6 – 11 ก.พ. 65 คลื่นกระแสลมฝ่ายตะวันตกได้เคลื่อนเข้าปกคลุมภาคเหนือ ทำให้บริเวณภาคเหนือมีพายุฝนฟ้าคะนอง ลมกระโชกแรง และลูกเห็บตกบางพื้นที่ ประกอบกับบริเวณความกดอากาศสูงหรือมวลอากาศเย็นอีกระลอกจากประเทศจีนจะแผ่เสริมลงมาปกคลุมภาคตะวันออกเฉียงเหนือ ภาคกลาง และภาคตะวันออก ทำให้บริเวณดังกล่าวอุณหภูมิจะลดลงกับมีลมแรงสำหรับมรสุมตะวันออกเฉียงเหนือที่พัดปกคลุมอ่าวไทยและภาคใต้จะมีกำลังแรงขึ้น ทำให้ภาคใต้มีฝนเพิ่มขึ้นกับมีฝนตกหนักบางแห่ง

ส่วนในช่วง 7 – 11 ก.พ. 65 ลมฝ่ายตะวันตกยังคงปกคลุมภาคเหนือ ทำให้บริเวณภาคเหนือยังคงมีอากาศเย็นถึงหนาว อุณหภูมิจะลดลงกับมีน้ำค้างแข็งบางพื้นที่ ในขณะที่บริเวณความกดอากาศสูงหรือมวลอากาศเย็นที่แผ่ปกคลุมภาคตะวันออกเฉียงเหนือ ภาคกลาง และภาคตะวันออกจะมีกำลังอ่อนลง ส่งผลให้บริเวณดังกล่าวอุณหภูมิจะสูงขึ้นกับมีหมอกในตอนเช้า โดยมีฝนเล็กน้อยเกิดขึ้นบริเวณภาคตะวันออกเฉียงเหนือ ภาคตะวันออก รวมทั้งกรุงเทพมหานครและปริมณฑล

พยากรณ์ฝนสะสมรายวัน จากแบบจำลองบรรยากาศเชิงตัวเลข ECMWF วันที่ 8 ก.พ. – 14 ก.พ. 2565

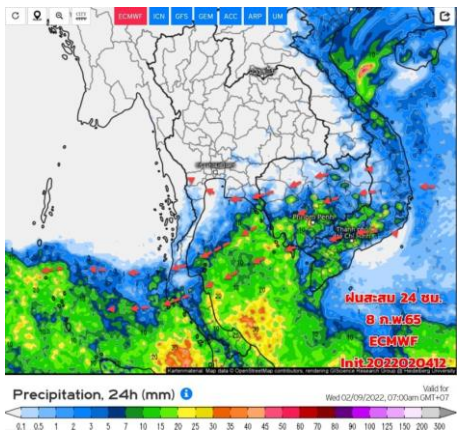

วันที่ 8 ก.พ. 2565

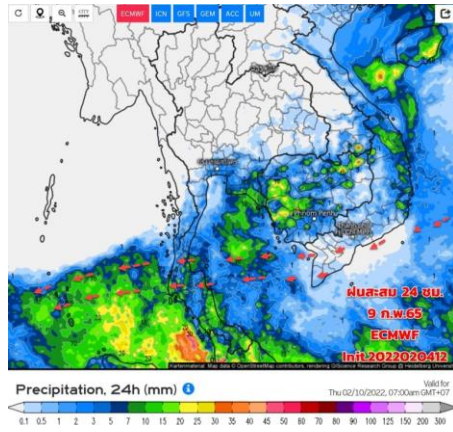

วันที่ 9 ก.พ. 2565

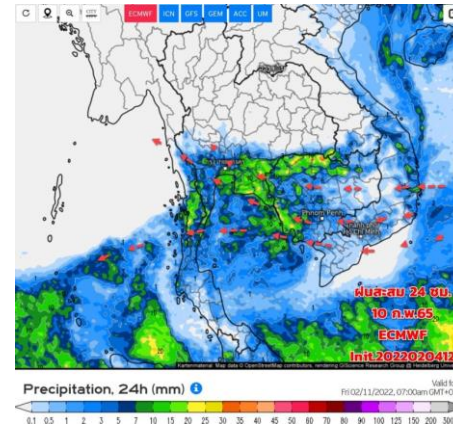

วันที่ 10 ก.พ. 2565

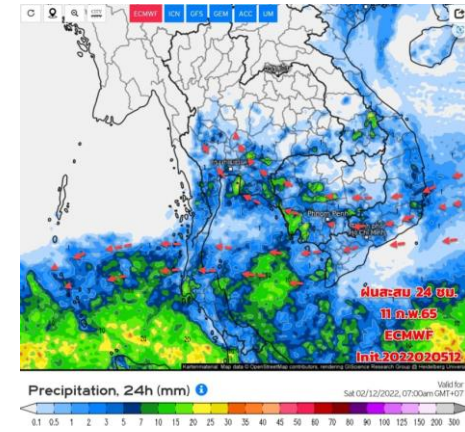

วันที่ 11 ก.พ. 2565

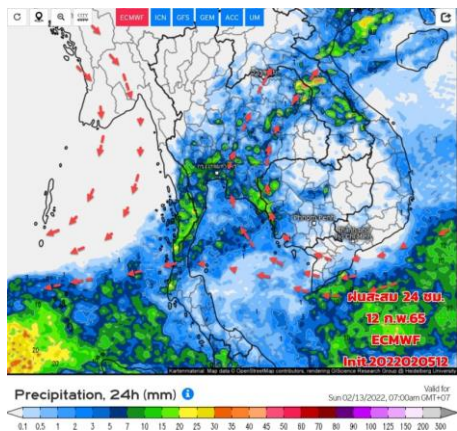

วันที่ 12 ก.พ. 2565

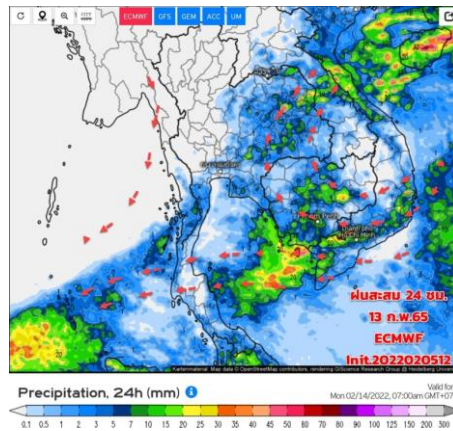

วันที่ 13 ก.พ. 2565

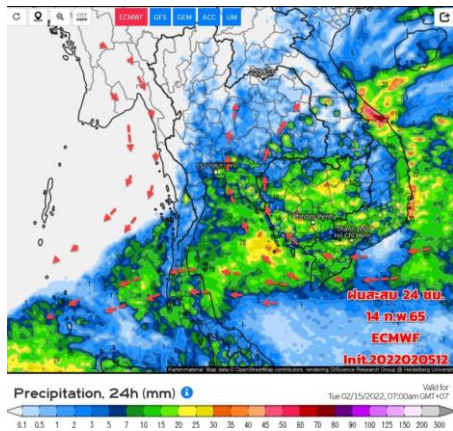

วันที่ 14 ก.พ. 2565

การคาดหมาย

ในช่วงวันที่ 6 – 11 ก.พ. 65 คลื่นกระแสลมฝ่ายตะวันตกได้เคลื่อนเข้าปกคลุมภาคเหนือ ทำให้บริเวณภาคเหนือมีพายุฝนฟ้าคะนอง ลมกระโชกแรง และลูกเห็บตกบางพื้นที่ ประกอบกับบริเวณความกดอากาศสูงหรือมวลอากาศเย็นอีกระลอกจากประเทศจีนจะแผ่เสริมลงมาปกคลุมภาคตะวันออกเฉียงเหนือ ภาคกลาง และภาคตะวันออก ทำให้บริเวณดังกล่าวอุณหภูมิจะลดลงกับมีลมแรง สำหรับมรสุมตะวันออกเฉียงเหนือที่พัดปกคลุมอ่าวไทยและภาคใต้จะมีกำลังแรงขึ้น ทำให้ภาคใต้มีฝนเพิ่มขึ้นกับมีฝนตกหนักบางแห่ง



2. สถานการณ์น้ำในอ่างเก็บน้ำ (ขนาดใหญ่และขนาดกลางทั่วประเทศ)





เปรียบเทียบปริมาณน้ำเก็บกักในอ่างเก็บน้ำขนาดใหญ่ 35 อ่าง ปี 2565 กับ ปี 2564



7 ก.พ. 65

7 ก.พ. 64

ปี 2565

ปี 2564

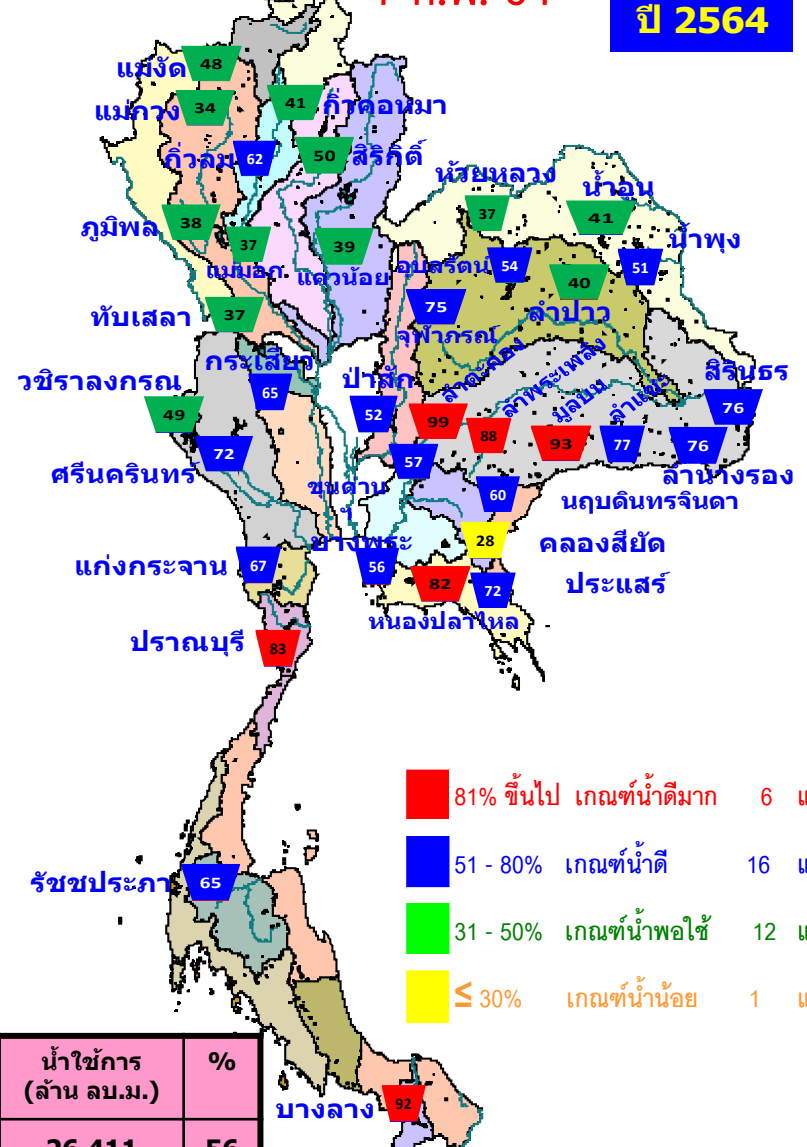
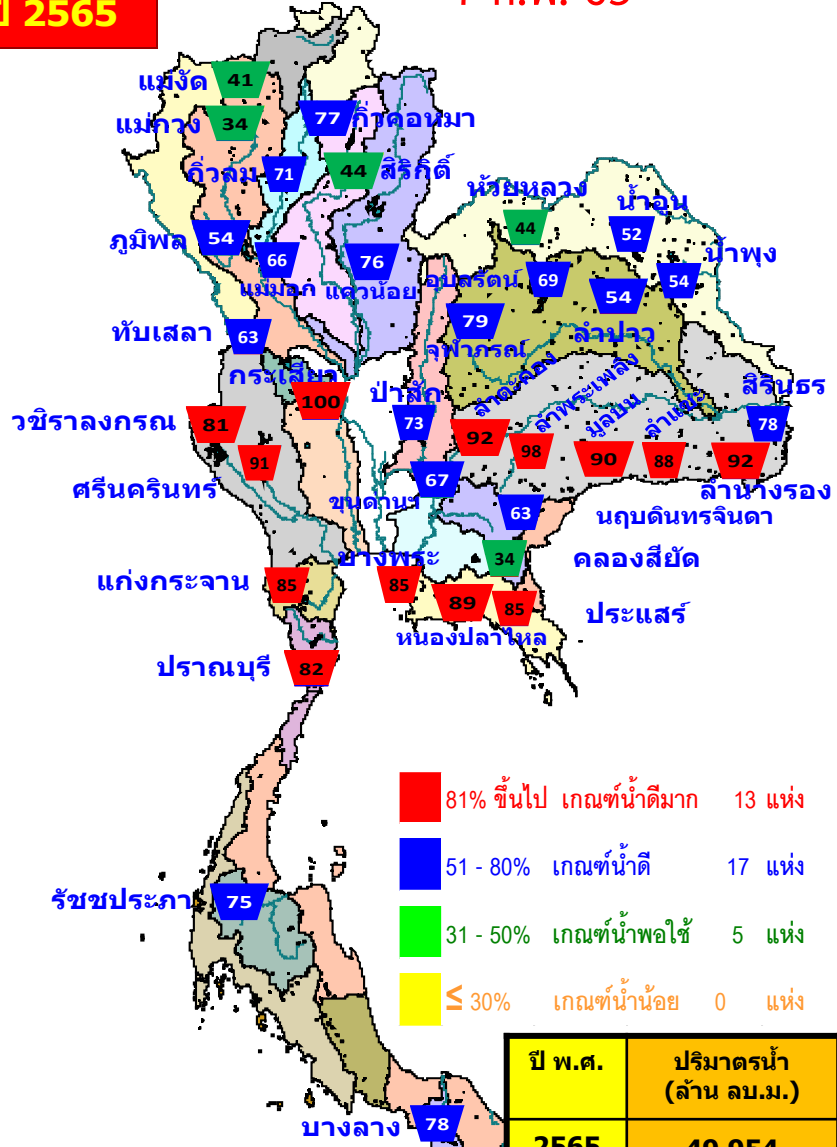

- 81% ขึ้นไป เกณฑ์น้ำดีมาก 13 แห่ง
- 51 - 80% เกณฑ์น้ำดี 17 แห่ง
- 31 - 50% เกณฑ์น้ำพอใช้ 5 แห่ง
- ≤ 30% เกณฑ์น้ำน้อย 0 แห่ง

- 81% ขึ้นไป เกณฑ์น้ำดีมาก 6 แห่ง
- 51 - 80% เกณฑ์น้ำดี 16 แห่ง
- 31 - 50% เกณฑ์น้ำพอใช้ 12 แห่ง
- ≤ 30% เกณฑ์น้ำน้อย 1 แห่ง

ปี พ.ศ.	ปริมาตรน้ำ (ล้าน ลบ.ม.)	%	น้ำใช้การ (ล้าน ลบ.ม.)	%
2565	49,954	70	26,411	56
2564	40,276	57	16,734	35



น้ำเก็บกัก และ น้ำใช้การ ในอ่างเก็บน้ำขนาดใหญ่ 35 อ่าง ปี 2565



ปี 2565

7 ก.พ. 65

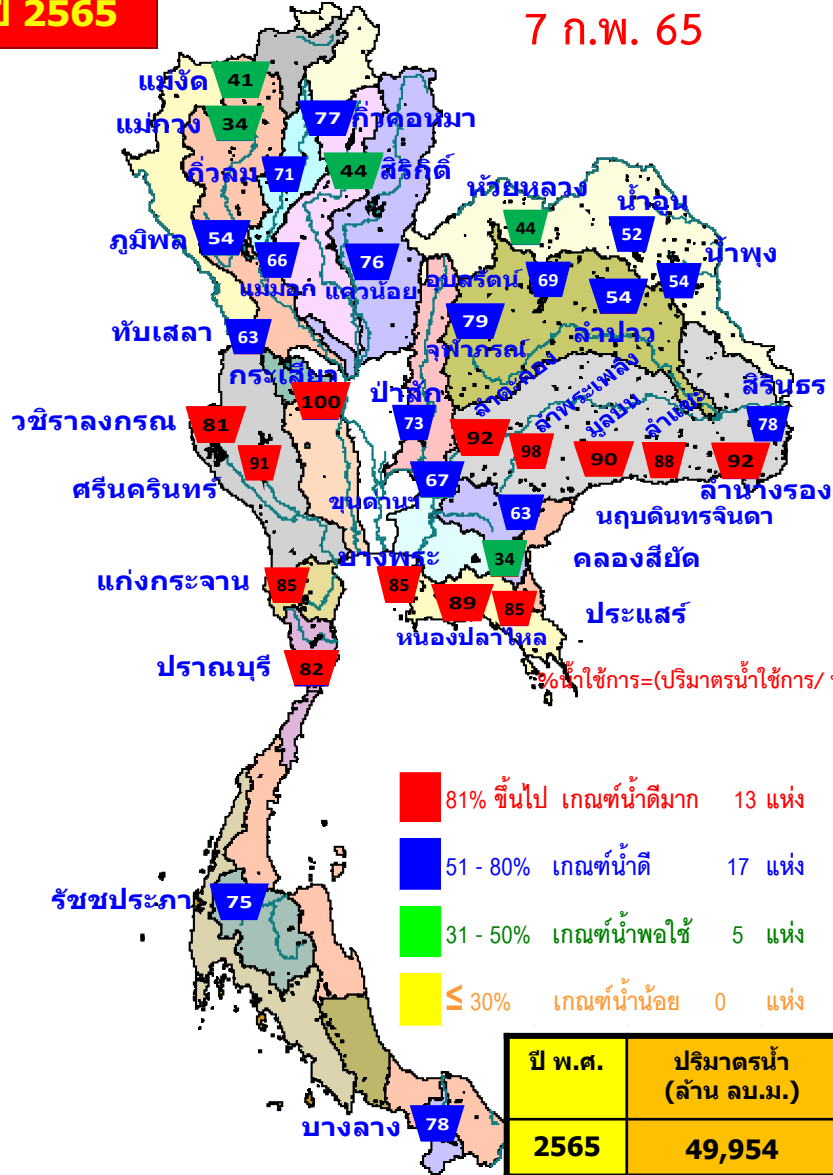

- 81% ขึ้นไป เกณฑ์น้ำดีมาก 13 แห่ง
- 51 - 80% เกณฑ์น้ำดี 17 แห่ง
- 31 - 50% เกณฑ์น้ำพอใช้ 5 แห่ง
- ≤ 30% เกณฑ์น้ำน้อย 0 แห่ง

ปี 2564

7 ก.พ. 65 (น้ำใช้การ)

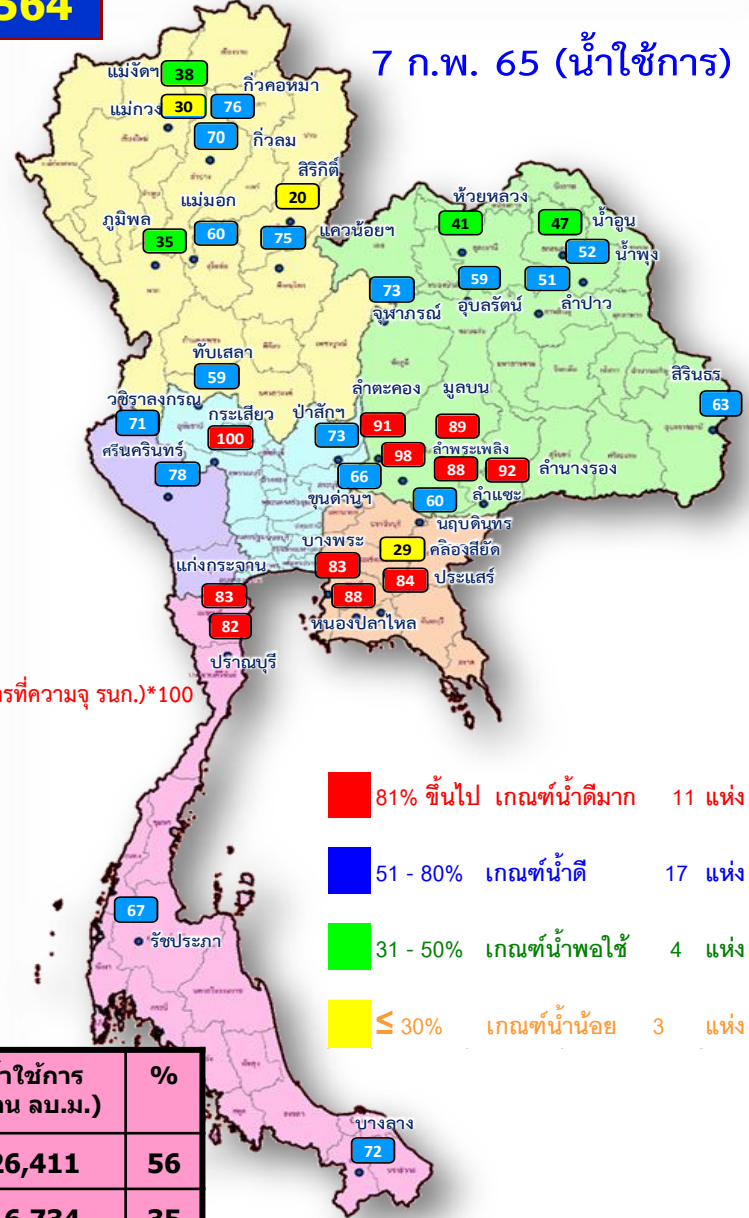

- 81% ขึ้นไป เกณฑ์น้ำดีมาก 11 แห่ง
- 51 - 80% เกณฑ์น้ำดี 17 แห่ง
- 31 - 50% เกณฑ์น้ำพอใช้ 4 แห่ง
- ≤ 30% เกณฑ์น้ำน้อย 3 แห่ง

ปี พ.ศ.	ปริมาณน้ำ (ล้าน ลบ.ม.)	%	น้ำใช้การ (ล้าน ลบ.ม.)	%
2565	49,954	70	26,411	56
2564	40,276	57	16,734	35

%น้ำใช้การ=(ปริมาณน้ำใช้การ/ ปริมาณน้ำใช้การที่ความจุ รนค.)*100



ปริมาณน้ำเก็บกัก

อ่างเก็บน้ำขนาดใหญ่ 35 แห่ง

ปริมาณน้ำเก็บกัก
วันที่ 7 ก.พ. 2565

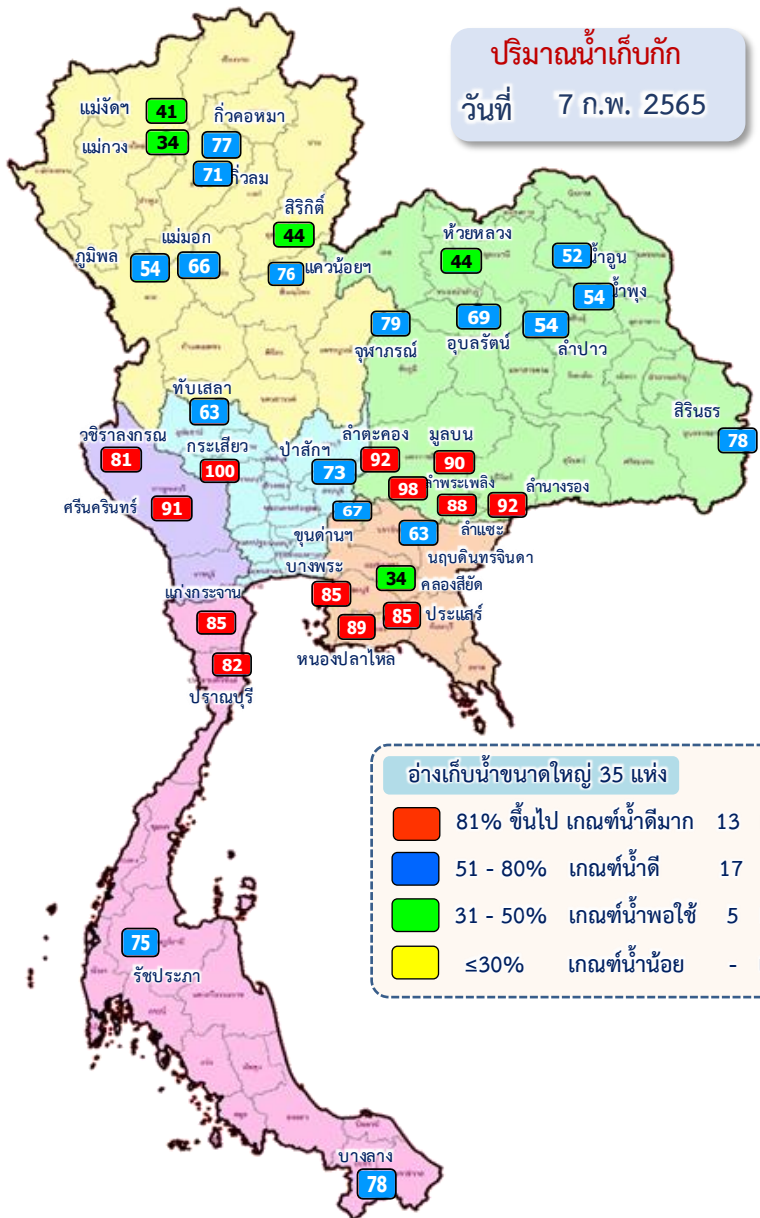

อ่างเก็บน้ำขนาดใหญ่ 35 แห่ง

- 81% ขึ้นไป เกณฑ์น้ำตึงมาก 13 แห่ง
- 51 - 80% เกณฑ์น้ำดี 17 แห่ง
- 31 - 50% เกณฑ์น้ำพอใช้ 5 แห่ง
- ≤30% เกณฑ์น้ำน้อย - แห่ง

ภาค อ่างเก็บน้ำเขื่อน	ความจุ ที่ รทส. (ล้าน ม.³)	ความจุ ที่ รทก. (ล้าน ม.³)	ความจุ น้ำ ใช้การ (ล้าน ม.³)	ณ วันที่								ปริมาณน้ำ ไหลลง วันนี้ (ล้าน ม.³)	ปริมาณน้ำ ระบาย วันนี้ (ล้าน ม.³)
				ปี 2564		ปี 2565							
				ปริมาตร (ล้าน ม.³)	% รทก.	ปริมาตร (ล้าน ม.³)	% รทก.	ปริมาตรใช้การ (ล้าน ม.³)	% รทก.	% ใช้การ			
ภาคเหนือ													
ภูมิพล*	13,462	13,462	9,662	71.8	5,178	38	7,209	54	3,409	25	35	3.08	19.00
สิริกิติ์*	10,508	9,510	6,660	63.4	4,786	50	4,179	44	1,329	14	20	4.45	6.99
แม่จันทน์บุรีนชล	323	265	253	78.3	128	48	109	41	97	37	38	0.19	0.15
แม่กวางอุดมธารา	295	263	249	84.3	89	34	89	34	75	29	30	0.13	0.04
ก๊วยหลม	106	106	103	97.2	65	62	76	71	72	68	70	1.28	0.33
ก๊วยคอง	209	170	164	78.5	70	41	131	77	125	73	76	0.10	1.37
แควน้อยบำรุงแดน	1,080	939	896	82.9	369	39	715	76	672	72	75	0.66	4.32
แม่มอก	110	110	94	85.5	41	37	73	66	57	52	60	0.18	0.60
รวมภาคเหนือ	26,093	24,825	18,080	69.3	10,727	43	12,581	51	5,836	24	32	10.06	32.80
ภาคตะวันออกเฉียงเหนือ													
ห้วยหลวง	136	136	129	94.9	50	37	60	44	53	39	41	0.00	0.24
น้ำอูน	780	520	475	61.0	211	41	269	52	224	43	47	0.54	0.84
น้ำพุง*	200	165	157	77.0	84	51	89	54	81	49	52	0.00	0.00
จุฬารัตน์*	181	164	127	70.2	124	75	130	79	93	56	73	0.31	0.52
อุบลรัตน์*	4,640	2,431	1,850	40.1	1,315	54	1,681	69	1,100	45	59	0.67	8.51
ลำปาว	2,450	1,980	1,880	76.7	802	40	1,065	54	965	49	51	0.00	4.09
ลำตะคอง	445	314	292	65.6	312	99	288	92	266	84	91	0.20	1.04
ลำพระเพลิง	242	155	154	63.6	136	88	152	98	151	97	98	0.33	0.85
มูลบน	350	141	134	38.3	131	93	126	90	119	85	89	0.08	0.31
ลำแจะ	325	275	268	82.5	211	77	243	88	236	86	88	0.00	1.19
ลำนางรอง	197	121	118	59.9	92	76	112	92	108	89	92	0.01	0.10
สิรินธร*	1,966	1,966	1,135	57.8	1,498	76	1,542	78	711	36	63	0.00	1.50
รวมภาค ตอน.	11,911	8,368	6,718	56.4	4,966	59	5,757	69	4,107	49	61	2.14	19.18
ภาคกลาง													
ป่าสักชลสิทธิ์	960	960	957	100.0	501	52	697	73	694	72	73	6.31	4.34
ทับเสลา	190	160	143	75.3	60	37	101	63	84	53	59	0.00	0.00
กระเสียว	390	299	259	67.3	195	65	299	100	259	87	100	0.18	0.04
รวมภาคกลาง	1,540	1,419	1,359	88.2	756	53	1,097	77	1,037	73	76	6.50	4.38
ภาคตะวันตก													
ศรีนครินทร์*	18,770	17,745	7,480	40.0	12,800	72	16,116	91	5,851	33	78	6.07	10.06
วชิราลงกรณ*	11,000	8,860	5,848	53.1	4,374	49	7,143	81	4,131	47	71	4.97	14.07
รวมภาคตะวันตก	29,770	26,605	13,328	48.3	17,174	65	23,259	87	9,982	38	75	11.04	24.13
ภาคตะวันออก													
ขุนด่านปราการชล	225	224	219	97.8	128	57	149	67	144	64	66	0.03	1.40
คลองสิียด	450	420	390	86.7	116	28	145	34	115	27	29	0.00	1.64
บางพระ	127	117	105	82.1	66	56	100	85	87	75	83	0.10	0.26
หนองปลาไหล	206	164	150	72.3	135	82	146	89	133	81	88	0.43	0.11
ประแสร์	322	295	275	85.4	212	72	251	85	231	78	84	0.00	0.32
นฤบดินทรจินดา	338	295	276	81.7	177	60	184	63	165	56	60	0.28	1.50
รวมภาคตะวันออก	1,668	1,515	1,415	84.8	834	55	975	64	875	58	62	0.83	5.23
ภาคใต้													
แก่งกระจาน	900	710	645	71.7	476	67	603	85	538	76	83	0.94	3.46
ปราณบุรี	490	391	373	76.1	323	83	322	82	305	78	82	0.33	0.23
รัชชประภา*	6,144	5,639	4,287	69.8	3,683	65	4,231	75	2,880	51	67	2.33	7.86
บางกลาง*	1,590	1,454	1,178	74.9	1,337	92	1,128	78	851	59	72	3.84	3.19
รวมภาคใต้	9,124	8,194	6,484	71.1	5,819	71	6,284	77	4,574	56	71	7.44	14.74
รวมทั้งประเทศ	80,106	70,926	47,384	59.8	40,276	57	49,954	70	26,411	37	56	38.02	100.46



ปริมาณน้ำใช้การ

อ่างเก็บน้ำขนาดใหญ่ 35 แห่ง

ปริมาณน้ำใช้การ
วันที่ 7 ก.พ. 2565

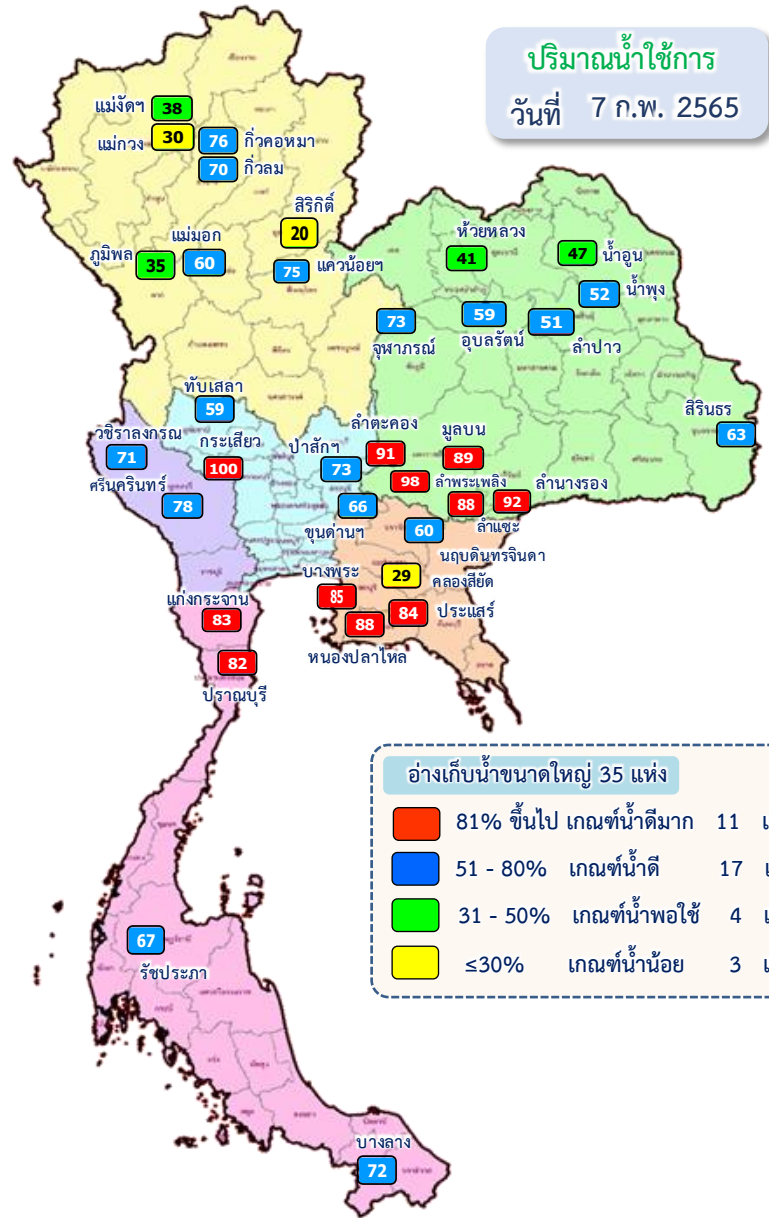

อ่างเก็บน้ำขนาดใหญ่ 35 แห่ง

- 81% ขึ้นไป เกณฑ์น้ำดีมาก 11 แห่ง
- 51 - 80% เกณฑ์น้ำดี 17 แห่ง
- 31 - 50% เกณฑ์น้ำพอใช้ 4 แห่ง
- ≤30% เกณฑ์น้ำน้อย 3 แห่ง

ภาค บน/เขื่อน	ความจุ ที่ รนค. (ล้าน ม.³)	ความจุ ที่ รนค. (ล้าน ม.³)	ความจุน้ำ ใช้การ (ล้าน ม.³)	ณ วันที่								ปริมาณน้ำ ไหลลง วันนี้ (ล้าน ม.³)	ปริมาณน้ำ ระบาย วันนี้ (ล้าน ม.³)
				ปี 2564				ปี 2565					
				ปริมาตร (ล้าน ม.³)	% รนค.	ปริมาตร (ล้าน ม.³)	% รนค.	ปริมาตรใช้การ (ล้าน ม.³)	% ใช้การ	ปริมาตรใช้การ (ล้าน ม.³)	% ใช้การ		
ภาคเหนือ													
ภูมิพล*	13,462	13,462	9,662	5,178	38	7,209	54	3,409	25	35	3.08	19.00	
สิริกิติ์*	10,508	9,510	6,660	4,786	50	4,179	44	1,329	14	20	4.45	6.99	
แม่จันตสมบุญรมชล	323	265	253	128	48	109	41	97	37	38	0.19	0.15	
แม่กวางอุดมธารา	295	263	249	89	34	89	34	75	29	30	0.13	0.04	
ก๊วลม	106	106	103	65	62	76	71	72	68	70	1.28	0.33	
ก๊วคหมา	209	170	164	70	41	131	77	125	73	76	0.10	1.37	
แควน้อยบำรุงแดน	1,080	939	896	369	39	715	76	672	72	75	0.66	4.32	
แม่มอก	110	110	94	41	37	73	66	57	52	60	0.18	0.60	
รวมภาคเหนือ	26,093	24,825	18,080	10,727	43	12,581	51	5,836	24	32	10.06	32.80	
ภาคตะวันออกเฉียงเหนือ													
ห้วยหลวง	136	136	129	50	37	60	44	53	39	41	0.00	0.24	
น้ำอูน	780	520	475	211	41	269	52	224	43	47	0.54	0.84	
น้ำพุง*	200	165	157	84	51	89	54	81	49	52	0.00	0.00	
จุฬารักษ์*	181	164	127	124	75	130	79	93	56	73	0.31	0.52	
อุบลรัตน์*	4,640	2,431	1,850	1,315	54	1,681	69	1,100	45	59	0.67	8.51	
ลำปาว	2,450	1,980	1,880	802	40	1,065	54	965	49	51	0.00	4.09	
ลำตะคอง	445	314	292	312	99	288	92	266	84	91	0.20	1.04	
ลำพระเพลิง	242	155	154	136	88	152	98	151	97	98	0.33	0.85	
ลำมูล	350	141	134	131	93	126	90	119	85	89	0.08	0.31	
ลำแชะ	325	275	268	211	77	243	88	236	86	88	0.00	1.19	
ลำนางรอง	197	121	118	92	76	112	92	108	89	92	0.01	0.10	
สิรินธร*	1,966	1,966	1,135	1,498	76	1,542	78	711	36	63	0.00	1.50	
รวมภาค ตอน.	11,911	8,368	6,718	4,966	59	5,757	69	4,107	49	61	2.14	19.18	
ภาคกลาง													
ป่าสักชลสิทธิ์	960	960	957	501	52	697	73	694	72	73	6.31	4.34	
ทับเสลา	190	160	143	60	37	101	63	84	53	59	0.00	0.00	
กระเสียว	390	299	259	195	65	299	100	259	87	100	0.18	0.04	
รวมภาคกลาง	1,540	1,419	1,359	756	53	1,097	77	1,037	73	76	6.50	4.38	
ภาคตะวันตก													
ศรีนครินทร์*	18,770	17,745	7,480	12,800	72	16,116	91	5,851	33	78	6.07	10.06	
วชิราลงกรณ*	11,000	8,860	5,848	4,374	49	7,143	81	4,131	47	71	4.97	14.07	
รวมภาคตะวันตก	29,770	26,605	13,328	17,174	65	23,259	87	9,982	38	75	11.04	24.13	
ภาคตะวันออก													
ขุนด่านปราการชล	225	224	219	128	57	149	67	144	64	66	0.03	1.40	
คลองสิียด	450	420	390	116	28	145	34	115	27	29	0.00	1.64	
บางพระ	127	117	105	66	56	100	85	87	75	83	0.10	0.26	
หนองปลาไหล	206	164	150	135	82	146	89	133	81	88	0.43	0.11	
ประแสร์	322	295	275	212	72	251	85	231	78	84	0.00	0.32	
นฤปดินทรจินดา	338	295	276	177	60	184	63	165	56	60	0.28	1.50	
รวมภาคตะวันออก	1,668	1,515	1,415	834	55	975	64	875	58	62	0.83	5.23	
ภาคใต้													
แก่งกระจาน	900	710	645	476	67	603	85	538	76	83	0.94	3.46	
ปราณบุรี	490	391	373	323	83	322	82	305	78	82	0.33	0.23	
รัชชประภา*	6,144	5,639	4,287	3,683	65	4,231	75	2,880	51	67	2.33	7.86	
บางลัง*	1,590	1,454	1,178	1,337	92	1,128	78	851	59	72	3.84	3.19	
รวมภาคใต้	9,124	8,194	6,484	5,819	71	6,284	77	4,574	56	71	7.44	14.74	
รวมทั้งประเทศ	80,106	70,926	47,384	40,276	57	49,954	70	26,411	37	56	38.02	100.46	

ปริมาณน้ำใช้การ 4 เขื่อนหลักในลุ่มน้ำเจ้าพระยา

ณ วันที่ 7 กุมภาพันธ์ 2565

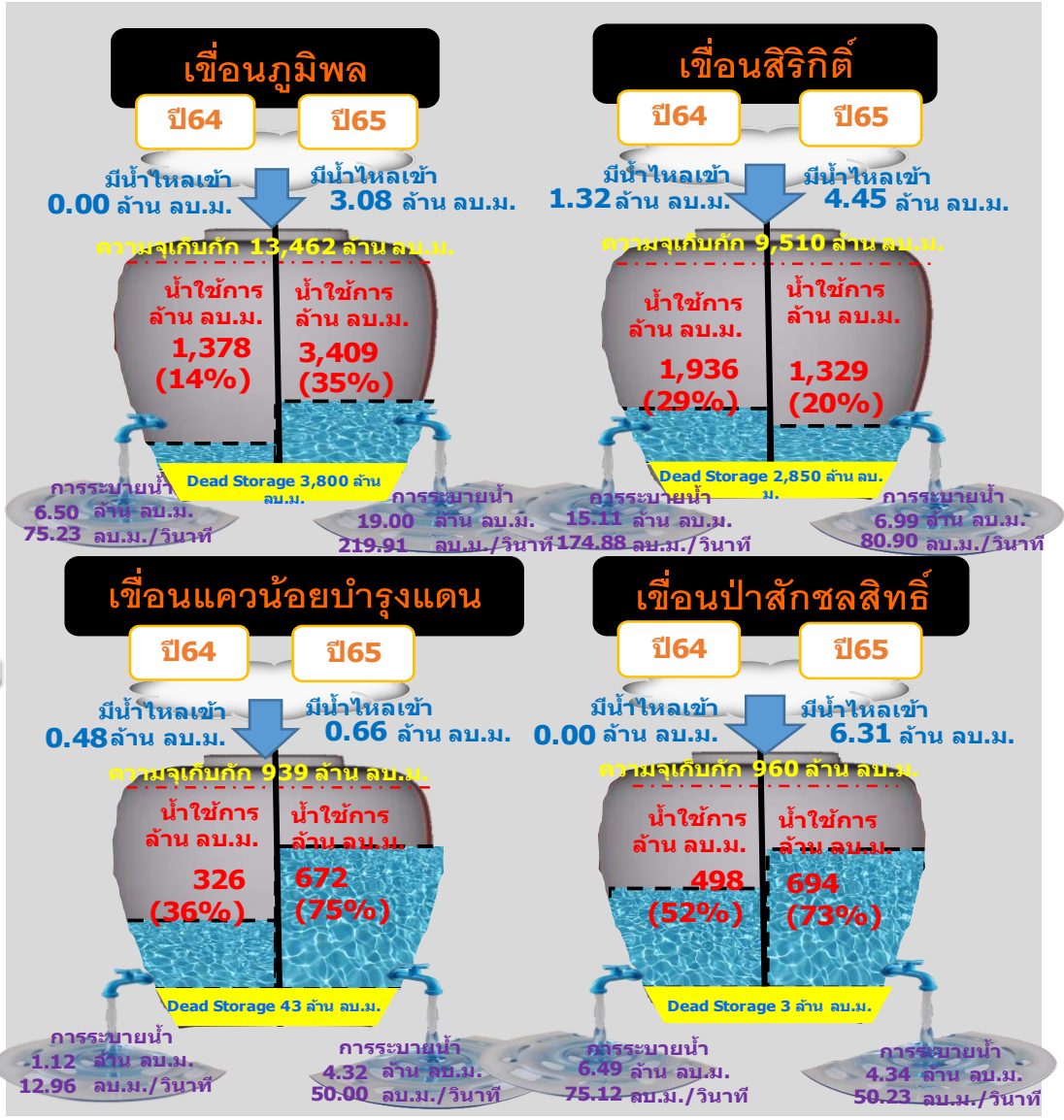

รวม 4 เขื่อน	ปริมาณน้ำทั้งหมด (ล้าน ลบ.ม.)	น้ำใช้การ (ล้าน ลบ.ม.)
7 ก.พ. 65	12,800 (51%)	6,104 (34%)
7 ก.พ. 64	10,834 (44%)	4,138 (23%)

ข้อมูล ณ วันที่ 7 กุมภาพันธ์ 2565

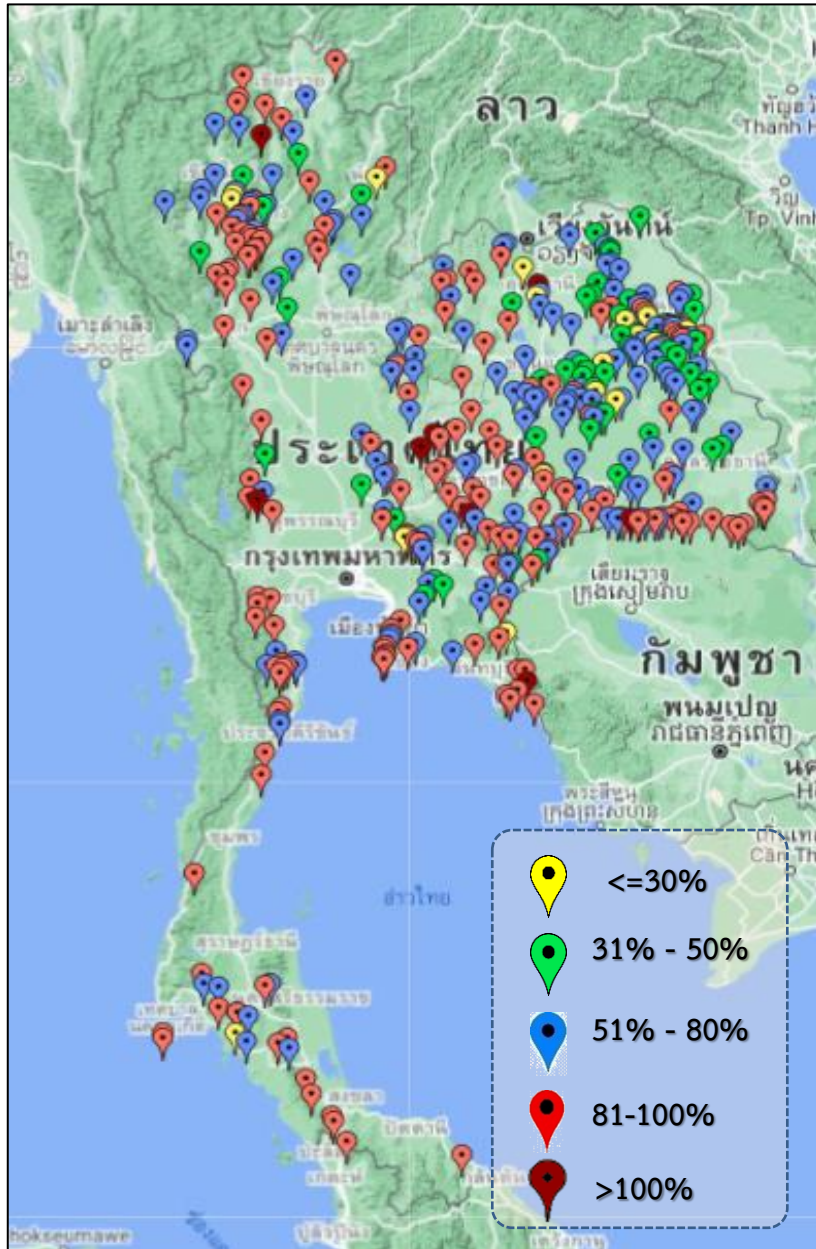

ภาค	ปริมาณน้ำอ่างเก็บน้ำขนาดกลาง จำนวน 412 แห่ง								
	จำนวนอ่าง	ความจุ	ใช้การ	ปี 2564	% รนค.	ปี 2565	% รนค.	ใช้การปี 2565	% ใช้การ
เหนือ	75	1,001	901	507	51	731	73	632	70
ตะวันออกเฉียงเหนือ	218	2,002	1,851	1,391	70	1,464	73	1,313	71
กลาง	22	369	345	236	64	289	78	265	77
ตะวันตก	7	140	131	133	84	133	95	124	94
ตะวันออก	51	964	912	642	70	742	77	690	76
ใต้	39	668	616	558	84	553	83	500	81
รวม	412	5,144	4,755	3,467	67	3,912	76	3,524	74

สรุปอ่างขนาดกลางที่มีปริมาตรในช่วง <=30%, >30 - 50%, >50-80%, >80-100% และ >100%					
ภาค	<=30%	>30-50%	>50-80%	>80-100%	>100%
เหนือ	3	8	27	36	1
ตอน.	14	41	89	71	3
ตะวันออกเฉียง	2	5	15	28	1
กลาง	0	3	12	6	1
ตะวันตก	0	0	1	5	1
ใต้	1	0	13	25	0
รวม	20	57	157	171	7
รวมทั้งหมด 412 แห่ง					



ปริมาณน้ำในอ่างเก็บน้ำขนาดใหญ่และขนาดกลาง วันที่ 7 กุมภาพันธ์ 2565



ภาค	ขนาดใหญ่				ขนาดกลาง				รวมอ่างขนาดใหญ่และกลาง						รับน้ำได้อีก	เปรียบเทียบปี 64 กับ 65	
	จำนวน	ความจุ	ปี 2565	% ความจุ อ่างฯ	จำนวน	ความจุ	ปี 2565	% ความจุ อ่างฯ	จำนวน	ความจุ	ปี2564		ปี2565			ปริมาณ	ปริมาณ
											ปริมาณ	%	ปริมาณ	%			
เหนือ	8	24,825	12,581	51	75	1,001	731	73	83	25,825	11,234	43	13,312	52	12,513	2,078	18
ตอน.	12	8,368	5,757	69	218	2,002	1,464	73	230	10,370	6,357	61	7,221	70	3,149	864	14
กลาง	3	1,419	1,097	77	22	369	289	78	25	1,788	992	55	1,386	78	402	394	40
ตะวันตก	2	26,605	23,259	87	7	140	133	95	9	26,745	17,307	65	23,392	87	3,353	6,085	35
ตะวันออก	6	1,515	975	64	51	964	742	77	57	2,479	1,476	60	1,717	69	762	241	16
ใต้	4	8,194	6,284	77	39	668	553	83	43	8,863	6,377	72	6,837	77	2,026	460	7
รวม	35	70,926	49,954	70	412	5,144	3,912	76	447	76,070	43,743	58	53,866	71	22,205	10,123	23
ปริมาณน้ำใช้การ	47,384	26,411	56	4,755	3,524	74	52,140	19,812	38	29,935	57						

สามารถรับน้ำได้อีก 22,205 ล้าน ลบ.ม. (29%)

$\% \text{น้ำใช้การ} = (\text{ปริมาณน้ำใช้การ} / \text{ความจุอ่างเก็บน้ำใช้การ}) * 100$



ปริมาณ **น้ำใช้การ** อ่างเก็บน้ำขนาดใหญ่และขนาดกลาง



7 ก.พ.65

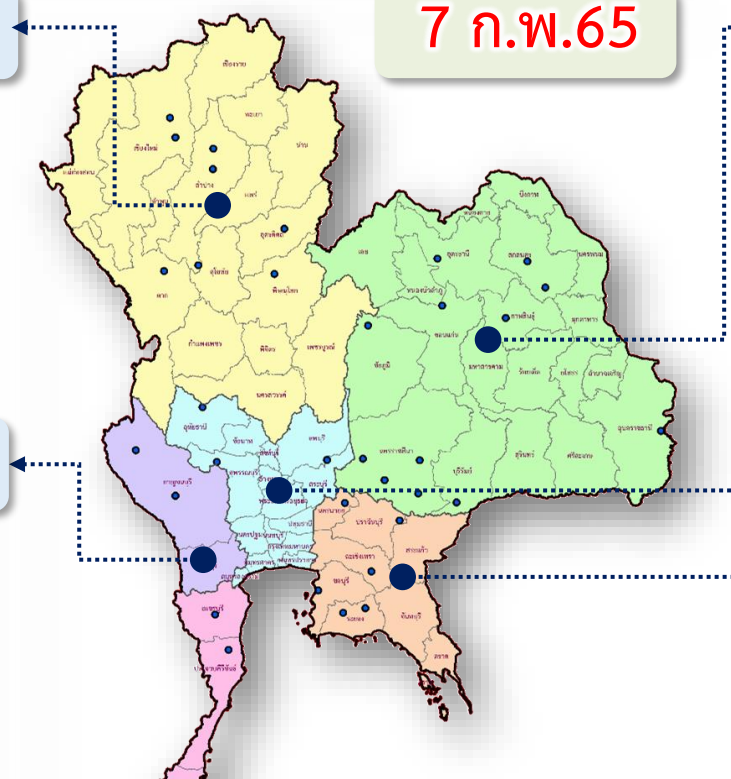

ภาคเหนือ

ปี 2565	ปี 2564
6,493	4,391
ล้าน ลบ.ม.	ล้าน ลบ.ม.
มากกว่า 2,074 ล้าน ลบ.ม.	
รับน้ำได้อีก 12,488 ล้าน ลบ.ม.	

ภาคตะวันออกเฉียงเหนือ

ปี 2565	ปี 2564
5,453	4,556
ล้าน ลบ.ม.	ล้าน ลบ.ม.
มากกว่า 880 ล้าน ลบ.ม.	
รับน้ำได้อีก 3,115 ล้าน ลบ.ม.	

ภาคตะวันตก

ปี 2565	ปี 2564
10,124	4,021
ล้าน ลบ.ม.	ล้าน ลบ.ม.
มากกว่า 6,083 ล้าน ลบ.ม.	
รับน้ำได้อีก 3,335 ล้าน ลบ.ม.	

ภาคกลาง

ปี 2565	ปี 2564
1,301	908
ล้าน ลบ.ม.	ล้าน ลบ.ม.
มากกว่า 383 ล้าน ลบ.ม.	
รับน้ำได้อีก 402 ล้าน ลบ.ม.	

ภาคใต้

ปี 2565	ปี 2564
5,083	4,607
ล้าน ลบ.ม.	ล้าน ลบ.ม.
มากกว่า 451 ล้าน ลบ.ม.	
รับน้ำได้อีก 2,016 ล้าน ลบ.ม.	

น้ำใช้การทั่วประเทศ

ปี 2565	ปี 2564
30,030	19,808
ล้าน ลบ.ม.	ล้าน ลบ.ม.
มากกว่า 10,115 ล้าน ลบ.ม.	
รับน้ำได้อีก 21,110 ล้าน ลบ.ม.	

ภาคตะวันออก

ปี 2565	ปี 2564
1,574	1,326
ล้าน ลบ.ม.	ล้าน ลบ.ม.
มากกว่า 244 ล้าน ลบ.ม.	
รับน้ำได้อีก 752 ล้าน ลบ.ม.	

กราฟเปรียบเทียบปริมาณน้ำใช้การในอ่างเก็บน้ำขนาดใหญ่และขนาดกลาง ตั้งแต่ปี 2553 ถึง ปี 2565

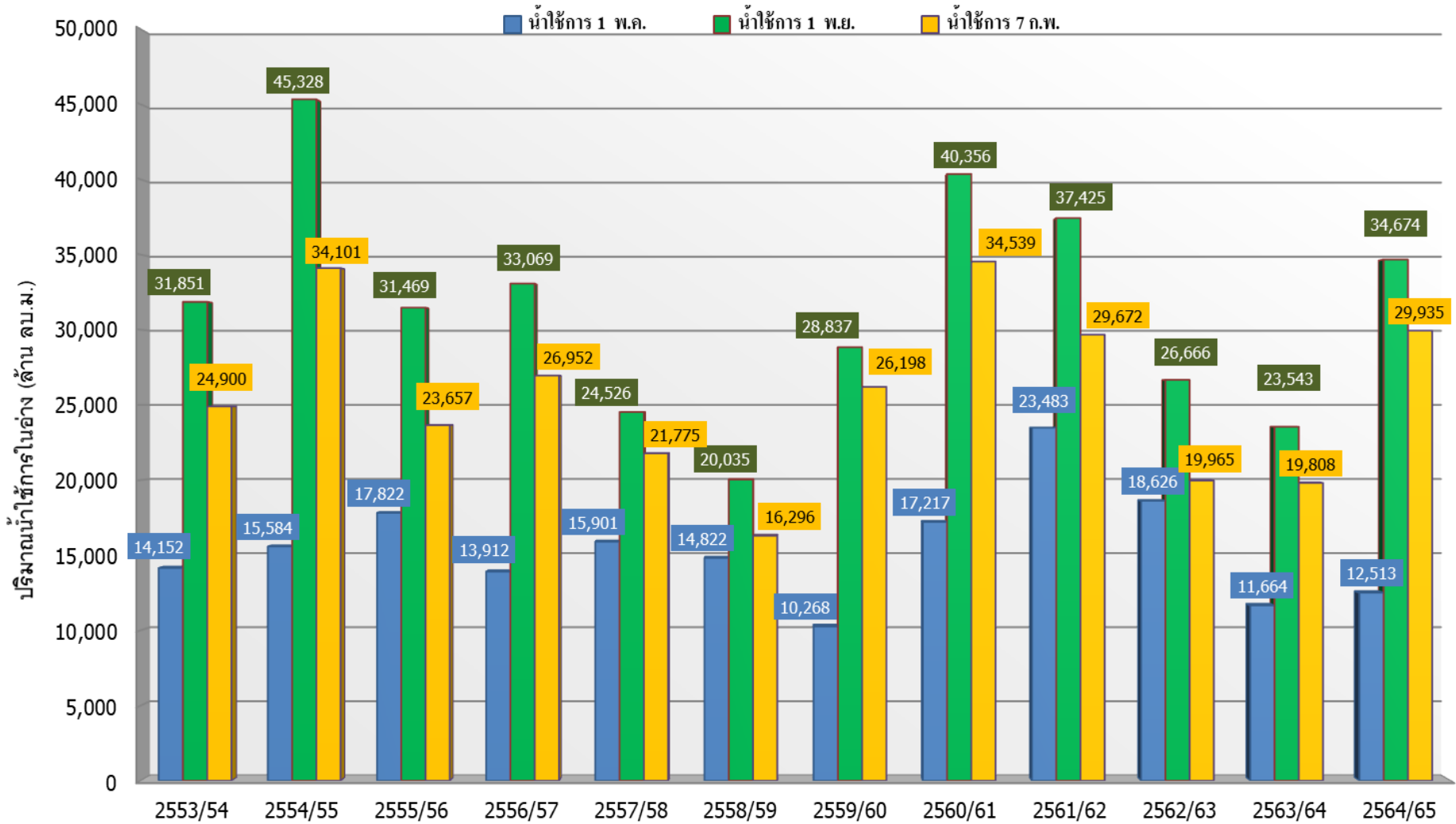

ปี 25 (1)/(2)	2553/54	2554/55	2555/56	2556/57	2557/58	2558/59	2559/60	2560/61	2561/62	2562/63	2563/64	2564/65
(1) น้ำใช้การ 1 พ.ค.	14,152	15,584	17,822	13,912	15,901	14,822	10,268	17,217	23,483	18,626	11,664	12,513
(1) น้ำใช้การ 1 พ.ย.	31,851	45,328	31,469	33,069	24,526	20,035	28,837	40,356	37,425	26,666	23,543	34,674
(2) น้ำใช้การ 7 ก.พ.	24,900	34,101	23,657	26,952	21,775	16,296	26,198	34,539	29,672	19,965	19,808	29,935

กราฟเปรียบเทียบปริมาณน้ำใช้การในกลุ่มน้ำเจ้าพระยา (ภูมิพล สิริกิติ์ แควน้อยฯ ป่าสักฯ) ปี 2536และตั้งแต่ปี 2553 ถึง ปี 2565

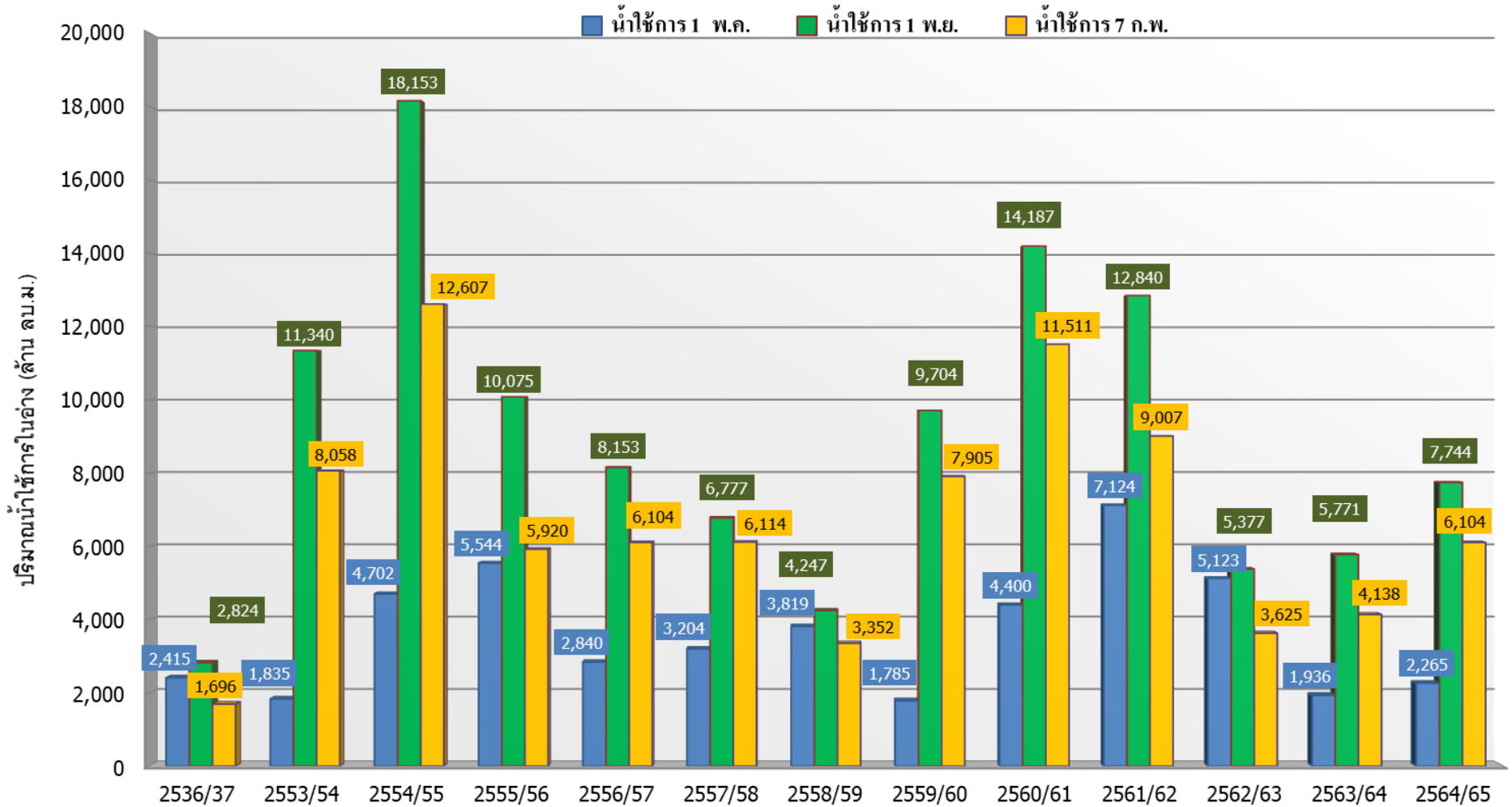

ปี 25 (1)/(2)	2536/37	2553/54	2554/55	2555/56	2556/57	2557/58	2558/59	2559/60	2560/61	2561/62	2562/63	2563/64	2564/65
(1) ■ น้ำใช้การ 1 พ.ค.	2,415	1,835	4,702	5,544	2,840	3,204	3,819	1,785	4,400	7,124	5,123	1,936	2,265
(1) ■ น้ำใช้การ 1 พ.ย.	2,824	11,340	18,153	10,075	8,153	6,777	4,247	9,704	14,187	12,840	5,377	5,771	7,744
(2) ■ น้ำใช้การ 7 ก.พ.	1,696	8,058	12,607	5,920	6,104	6,114	3,352	7,905	11,511	9,007	3,625	4,138	6,104



ปริมาณน้ำไหลลงและระบาย ของอ่างเก็บน้ำขนาดใหญ่ 35 แห่ง ทั่วประเทศ

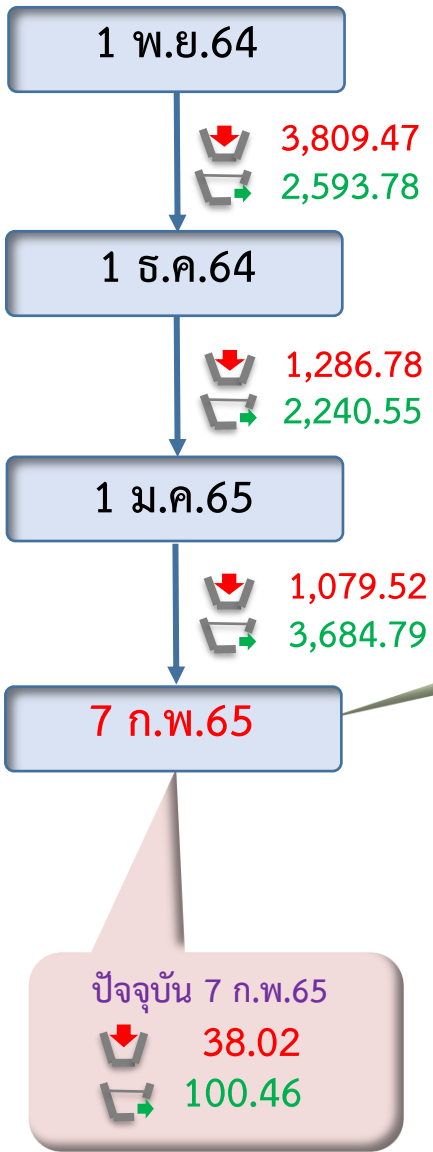
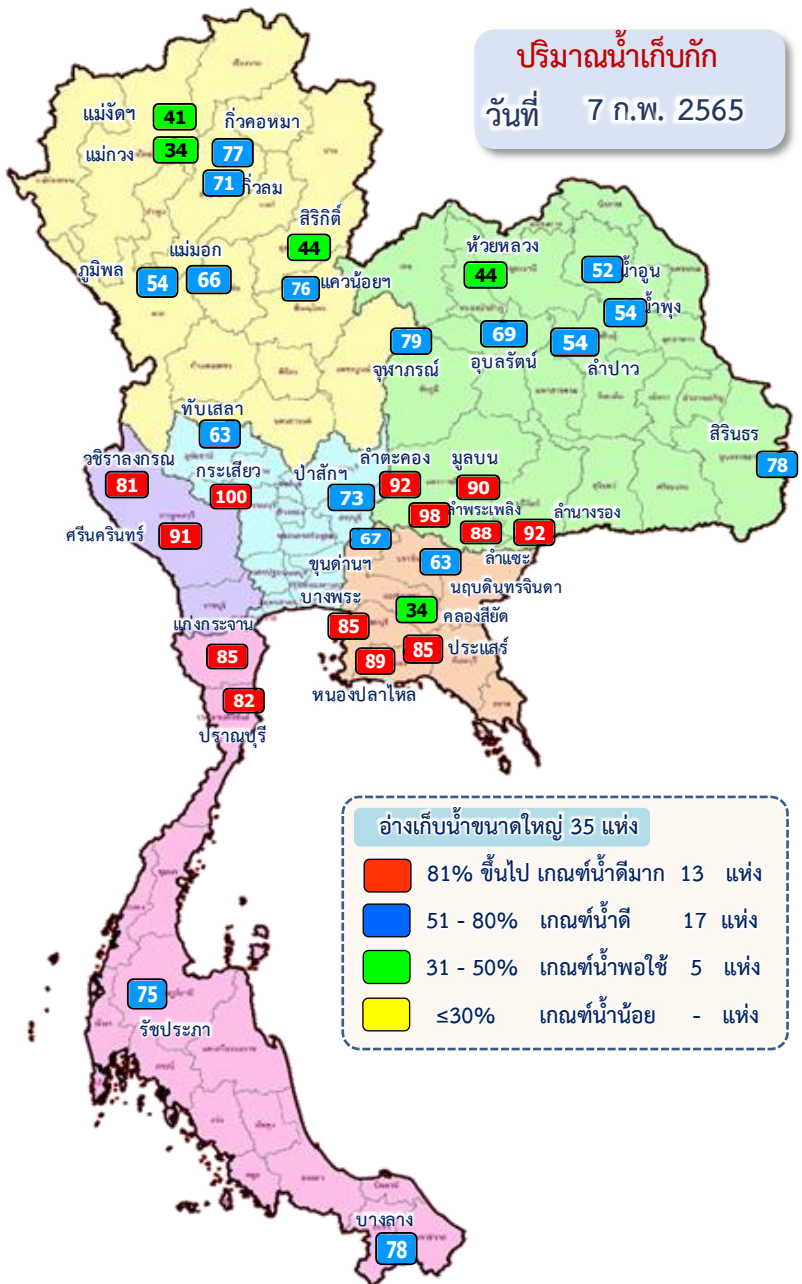

ข้อมูล ณ วันที่ 7 กุมภาพันธ์ 2565

ปริมาณน้ำใช้การอ่างเก็บน้ำขนาดใหญ่
ณ วันที่ 1 พ.ย.64
30,457 ล้านลูกบาศก์เมตร

ปริมาณน้ำใช้การ (7 ก.พ.65)
อ่างเก็บน้ำขนาดใหญ่ 35 อ่าง
26,411 (56%) ล้านลูกบาศก์เมตร

รวมปริมาณน้ำไหลลงและระบาย
1 พ.ย.64 - 7 ก.พ.65

ไหลลง ↓ 6,175.72 ล้าน ลบ.ม.
ระบาย ↑ 8,518.81 ล้าน ลบ.ม.

สัญลักษณ์

↓ ปริมาณน้ำไหลเข้าอ่างฯ
↑ ปริมาณน้ำที่ระบายออกจากอ่างฯ

หน่วย : ล้านลูกบาศก์เมตร



ปริมาณน้ำ ไหลลงและระบาย 4 เขื่อนหลักกลุ่มเจ้าพระยา (ภูมิพล สิริกิติ์ แควน้อยฯ และป่าสักฯ)

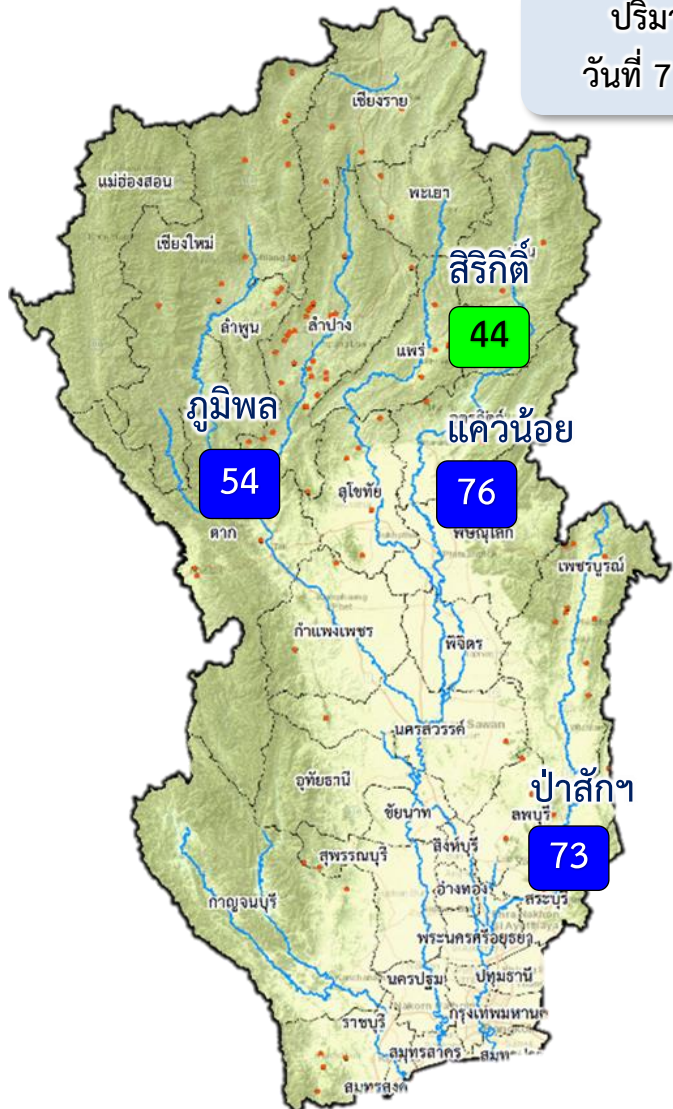

ปริมาณน้ำ
วันที่ 7 ก.พ.65

1 พ.ย.64

↓ 1,262.81
↑ 724.71

1 ธ.ค.64

↓ 221.01
↑ 890.63

1 ม.ค.65

↓ 201.59
↑ 1,383.75

7 ก.พ.65

ปัจจุบัน 7 ก.พ.65
↓ 8.19
↑ 34.65

ข้อมูล ณ วันที่ 7 กุมภาพันธ์ 2565

ปริมาณน้ำใช้การอ่างเก็บน้ำขนาดใหญ่
ณ วันที่ 1 พ.ย.64
7,744 ล้านลูกบาศก์เมตร

ปริมาณน้ำใช้การ (7 ก.พ.65)
4 เขื่อนหลักเจ้าพระยา
6,104 (34%) ล้านลูกบาศก์เมตร

รวมปริมาณน้ำไหลลงและระบาย
1 พ.ย.64 - 7 ก.พ.65
ไหลลง ↓ 1,686.04 ล้าน ลบ.ม.
ระบาย ↑ 2,999.11 ล้าน ลบ.ม.

สัญลักษณ์
↓ ปริมาณน้ำไหลเข้าอ่างฯ
↑ ปริมาณน้ำที่ระบายออกจากอ่างฯ
หน่วย : ล้านลูกบาศก์เมตร

- 81% ขึ้นไป เกณฑ์น้ำดีมาก - แห่ง
- 51 - 80% เกณฑ์น้ำดี 3 แห่ง
- 31 - 50% เกณฑ์น้ำพอใช้ 1 แห่ง
- ≤30% เกณฑ์น้ำน้อย - แห่ง



3. สถานการณ์น้ำท่า





แนวโน้มสถานการณ์น้ำท่าในลำน้ำสายหลัก 7 กุมภาพันธ์ 2565

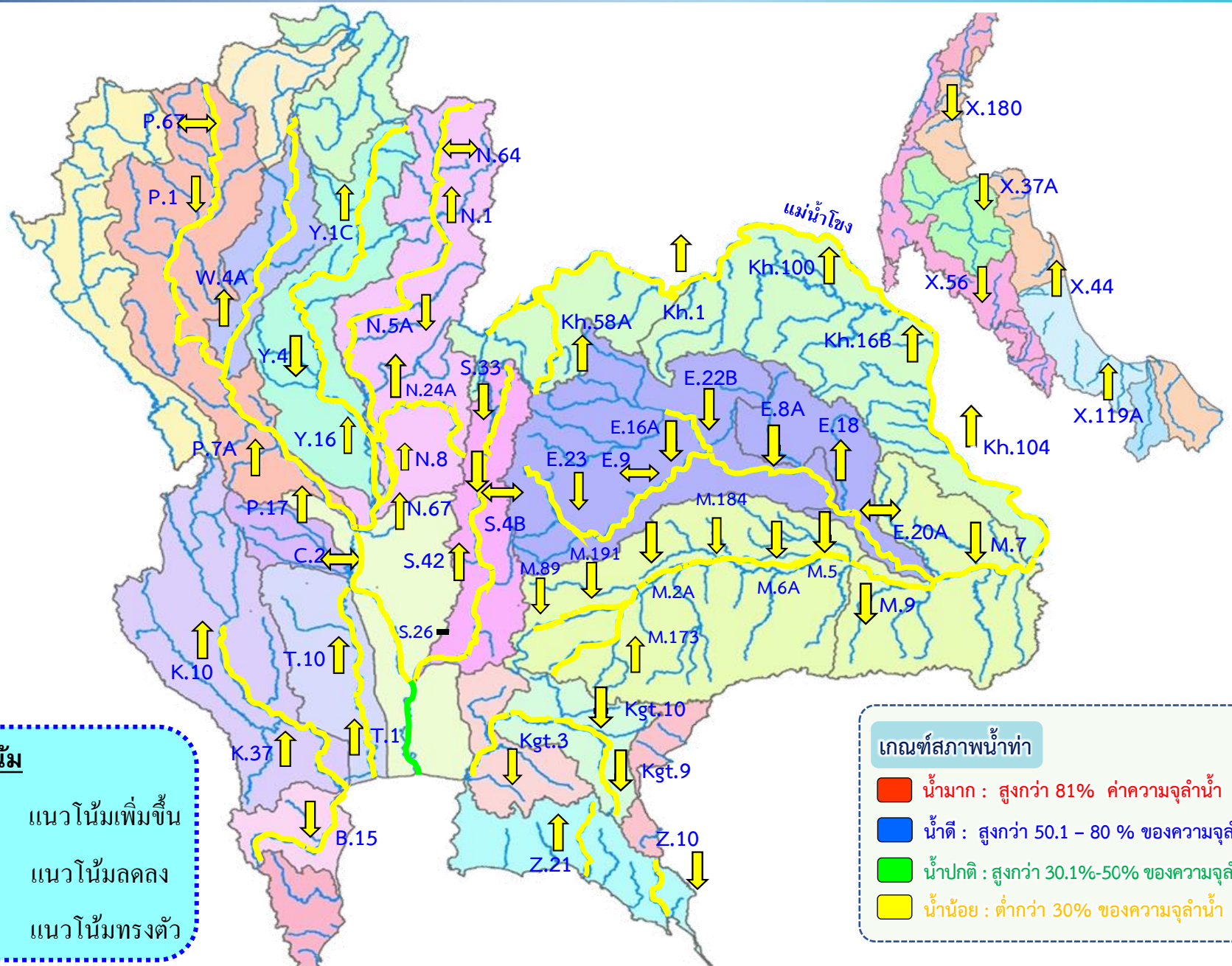



กรมชลประทาน

4. การเพาะปลูกพืชฤดูแล้ง ปี 2564/65





แผนผลการเพาะปลูกพืชในช่วงฤดูแล้งปี 2565

ข้อมูล ณ วันที่ 2 กุมภาพันธ์ 2565

หน่วย : ล้านไร่

ภาค	ข้าวนาปรัง 2563/64				ข้าวนาปรัง 2564/65				พืชไร่-พืชผัก ปี 2563/64			พืชไร่-พืชผัก ปี 2564/65			รวม ปี 2563/64			รวม ปี 2564/65		
	แผน	ผล	%	เกี่ยว	แผน	ผล	%	เพิ่มจากสัปดาห์ที่แล้ว	แผน	ผล	%	แผน	ผล	%	แผน	ผล	%	แผน	ผล	%
เหนือ	0.23	0.54	236.72	0.00	0.45	0.70	155.30	0.04	0.16	0.19	115.49	0.21	0.23	108.98	0.39	0.73	186.00	0.66	0.93	140.75
ตะวันออกเฉียงเหนือ	0.86	0.65	75.52	0.00	1.38	0.98	70.84	0.26	0.04	0.03	61.08	0.03	0.04	114.83	0.90	0.67	74.86	1.41	1.01	71.81
กลาง	0.01	0.01	53.03	0.00	0.02	0.01	76.54	0.00	0.02	0.01	70.07	0.01	0.00	72.03	0.03	0.02	62.58	0.02	0.02	75.32
ตะวันออก	0.32	0.33	103.77	0.00	0.49	0.50	102.20	0.00	0.02	0.01	46.16	0.03	0.02	62.26	0.34	0.34	100.85	0.52	0.51	99.95
ตะวันตก	0.20	0.10	48.25	0.00	1.04	0.25	24.50	0.01	0.23	0.07	32.46	0.19	0.17	88.07	0.43	0.17	39.78	1.23	0.43	34.50
ใต้	0.28	0.00	1.08	0.00	0.23	0.00	1.33	0.00	0.03	0.00	0.27	0.02	0.00	5.90	0.31	0.00	1.01	0.24	0.00	1.63
ลุ่มน้ำเจ้าพระยา	0.00	2.63	0.00	0.00	2.81	4.08	144.90	0.14	0.05	0.07	124.30	0.05	0.08	141.12	0.05	2.70	4,949.76	2.87	4.15	144.83
ทั้งประเทศ	1.90	4.26	224.24	0.00	6.41	6.52	101.70	0.46	0.55	0.38	68.56	0.54	0.53	98.99	2.45	4.64	189.28	6.95	7.06	101.49



กราฟเปรียบเทียบผลการปลูกข้าวนาปรังรายสัปดาห์ในเขตทั้งประเทศ

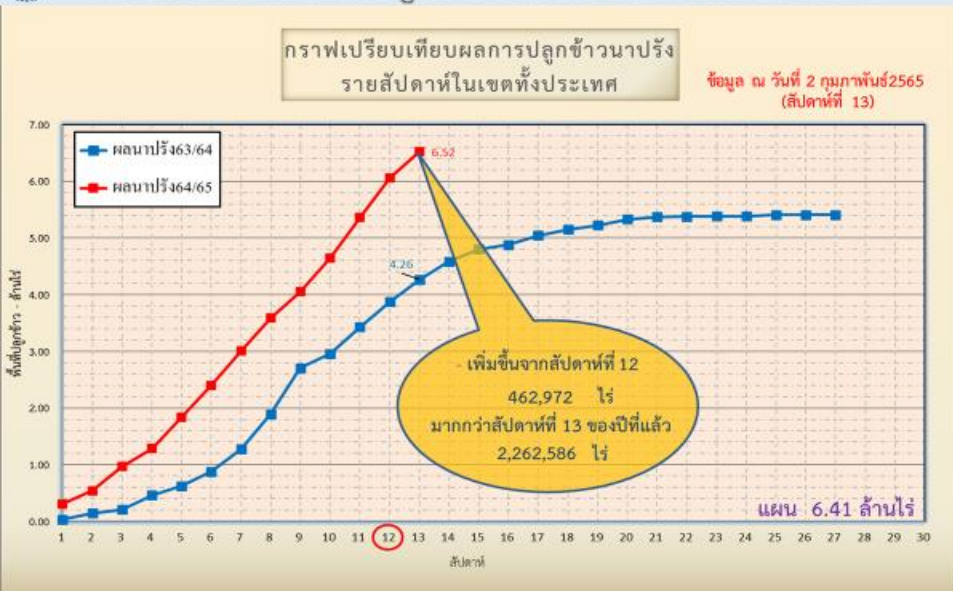

ข้อมูล ณ 2 ก.พ. 65 เพาะปลูกแล้ว = 6,523,207 ไร่



กราฟเปรียบเทียบผลการปลูกข้าวนาปรังรายสัปดาห์ในเขตลุ่มน้ำเจ้าพระยา



ข้อมูล ณ 6 ก.พ. 65 เพาะปลูกแล้ว = 4,075,098 ไร่



พื้นที่ปลูกข้าวในเขตชลประทานลุ่มน้ำเจ้าพระยาและลุ่มน้ำแม่กลอง

ข้อมูล ณ วันที่ 2 ก.พ. 2565

ลุ่มน้ำเจ้าพระยา

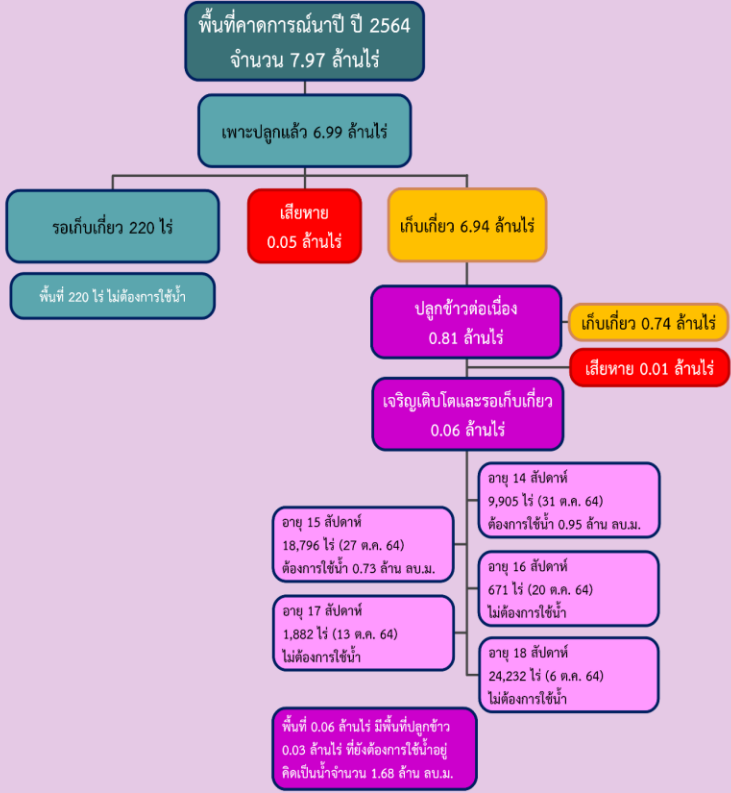

พื้นที่คาดการณ์นาปรัง ปี 2564/65 จำนวน 2.81 ล้านไร่



ลุ่มน้ำแม่กลอง

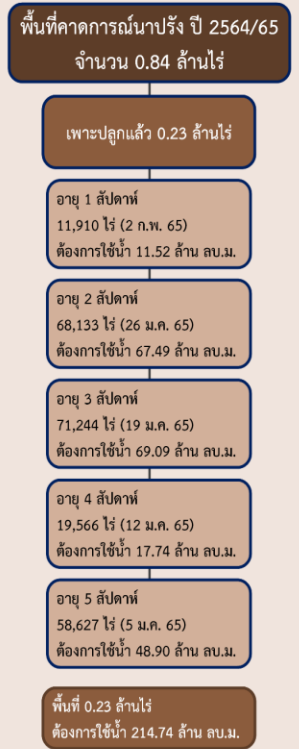



แผนผลการเพาะปลูกนาปรังปี 2564/65 ในพื้นที่ลุ่มต่ำ ลุ่มน้ำเจ้าพระยา

ข้อมูล ณ วันที่ 26 มกราคม 2565

ที่	พื้นที่ลุ่มต่ำ	พื้นที่รับน้ำ	พื้นที่ปลูก	
		(ไร่)	(ไร่)	%
1	ทุ่งบางระกำ	265,000	139,866	53
2	ทุ่งเชียงราก	38,300	7,553	20
3	ทุ่งท่าช้าง	45,700	36,626	80
4	ทุ่งฝั่งซ้ายคลองชัยนาท-ป่าสัก	72,680	61,725	85
5	ทุ่งบางกุ่ม	83,000	47,917	58
6	ทุ่งบางกุ่ม	17,000	0	0
7	ทุ่งบางบาล - บ้านแพน	33,450	23,312	70
8	ทุ่งป่าโมก	20,854	20,854	100
9	ทุ่งผักไห่	120,248	97,459	81
10	ทุ่งเจ้าเจ็ด	350,000	289,312	83
11	โครงการฯ โพธิ์พระยา	167,351	41,305	25
รวม		1,213,583	765,929	63



5. แผน-ผลการบริหารจัดการน้ำ ฤดูแล้ง ปี 2564/65





แผน-ผล การบริหารจัดการน้ำฤดูแล้งปี 2564/65 **ทั้งประเทศ** (1 พ.ย.64 – 30 เม.ย.65)

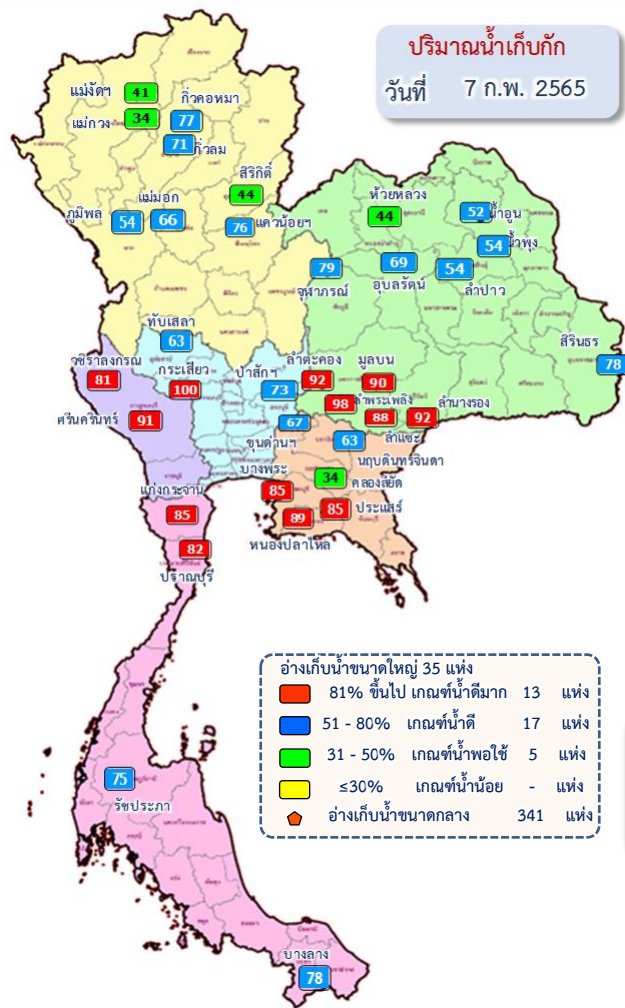

ปริมาณน้ำทั้งประเทศ ณ วันที่ 7 ก.พ.65

อ่างเก็บน้ำขนาดใหญ่ 35 แห่ง
ปริมาณน้ำเก็บกัก 70,926 ล้าน ลบ.ม.
ปริมาณน้ำใช้การ 47,384 ล้าน ลบ.ม.

อ่างเก็บน้ำขนาดกลาง 341 แห่ง
ที่มีความจุตั้งแต่ 2 ล้าน ลบ.ม.
ปริมาณน้ำเก็บกัก 5,039 ล้าน ลบ.ม.
ปริมาณน้ำใช้การ 4,661 ล้าน ลบ.ม.

อ่างเก็บน้ำขนาดเล็ก 1,013 แห่ง
ปริมาณน้ำเก็บกัก 676 ล้าน ลบ.ม.
ปริมาณน้ำใช้การ 531 ล้าน ลบ.ม.

รวมอ่างเก็บน้ำทั้งหมด 1,389 แห่ง
ปริมาณน้ำเก็บกัก 76,641 ล้าน ลบ.ม.
ปริมาณน้ำใช้การ 52,576 ล้าน ลบ.ม.

ปริมาณน้ำปัจจุบัน 49,954 ล้าน ลบ.ม. (70%)
ปริมาณน้ำที่นำมาใช้ได้ 26,411 ล้าน ลบ.ม. (56%)

ปริมาณน้ำปัจจุบัน 3,843 ล้าน ลบ.ม. (76%)
ปริมาณน้ำที่นำมาใช้ได้ 3,466 ล้าน ลบ.ม. (74%)

ปริมาณน้ำปัจจุบัน 492 ล้าน ลบ.ม. (73%)
ปริมาณน้ำที่นำมาใช้ได้ 311 ล้าน ลบ.ม. (59%)

ปริมาณน้ำปัจจุบัน 54,288 ล้าน ลบ.ม. (71%)
ปริมาณน้ำที่นำมาใช้ได้ 30,189 ล้าน ลบ.ม. (57%)

แผนการจัดสรรน้ำฤดูแล้ง ปี 2564/65 ทั้งประเทศ ณ วันที่ 7 ก.พ.65

ปริมาณน้ำต้นทุน ณ วันที่ 1 พ.ย.64 จำนวน 37,857 ล้าน ลบ.ม.
แผนการจัดสรรน้ำฤดูแล้ง ปี 2564/65 จำนวน 22,280 ล้าน ลบ.ม.
สำรองต้นฤดูฝน 15,577 ล้าน ลบ.ม.

ปริมาณน้ำใช้การ อ่างฯ ขนาดใหญ่
ขนาดกลางและขนาดเล็ก
ณ วันที่ 7 ก.พ.65
30,189 ล้าน ลบ.ม. (57%)

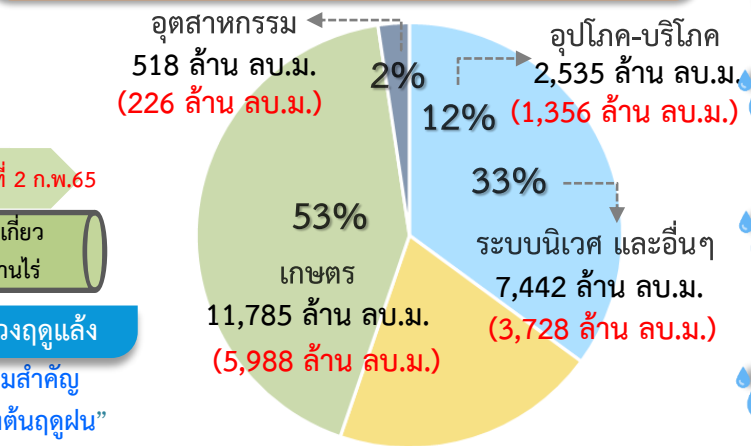

แผน จัดสรรน้ำฤดูแล้ง 2564/65
22,280 ล้าน ลบ.ม.

ผล จัดสรรน้ำ
11,298 ล้าน ลบ.ม. (51%)

คงเหลือ ปริมาณน้ำที่ต้องจัดสรร
10,982 ล้าน ลบ.ม. (49%)

ผลการเพาะปลูกข้าวนาปรัง 2564/65 ณ วันที่ 2 ก.พ.65

101.70%
เพาะปลูกข้าวไปแล้ว 6.52 ล้านไร่ (แผน 6.41 ล้านไร่)
เก็บเกี่ยว - ล้านไร่

มาตรการของกรมชลประทานในการบริหารจัดการน้ำในช่วงฤดูแล้ง
“จัดสรรน้ำให้สอดคล้องกับปริมาณน้ำต้นทุน ตามลำดับความสำคัญ
ของกิจกรรมการใช้น้ำ และสำรองน้ำไว้สำหรับการใช้น้ำในช่วงต้นฤดูฝน”



แผน-ผล การบริหารจัดการน้ำฤดูแล้งปี 2564/65 **ลุ่มเจ้าพระยา** (1 พ.ย.64 – 30 เม.ย.65)

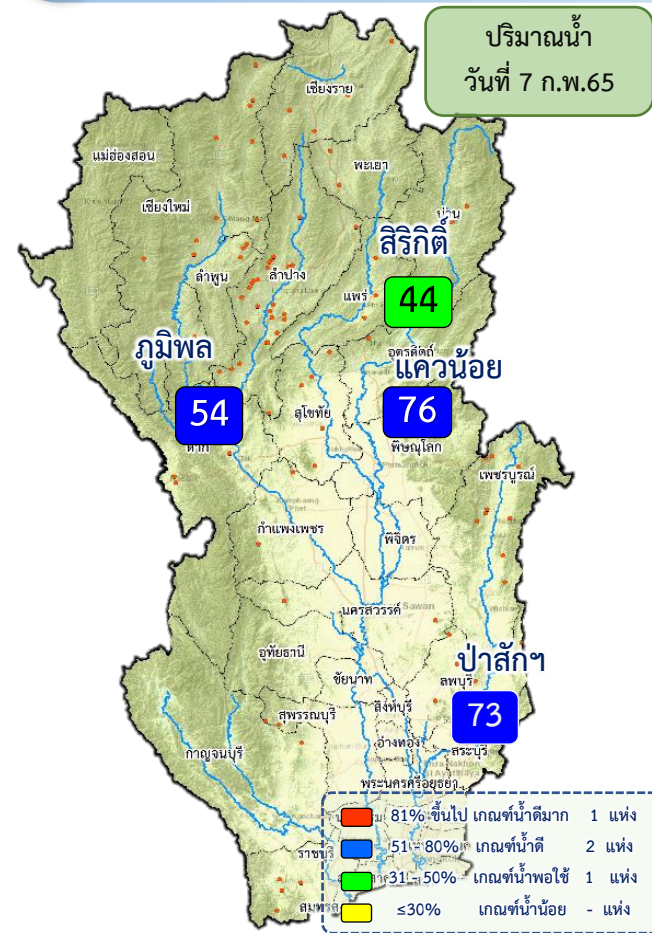

ปริมาณน้ำอ่างเก็บน้ำขนาดใหญ่ 4 เขื่อนหลักลุ่มน้ำเจ้าพระยา ณ วันที่ 7 ก.พ.65

ภูมิพล	ปริมาณน้ำเก็บกัก 13,462 ล้าน ลบ.ม. ปริมาณน้ำใช้การ 9,662 ล้าน ลบ.ม.	ปริมาณน้ำปัจจุบัน 7,209 ล้าน ลบ.ม. (54%) ปริมาณน้ำที่นำมาใช้ได้ 3,409 ล้าน ลบ.ม. (35%)
สิริกิติ์	ปริมาณน้ำเก็บกัก 9,510 ล้าน ลบ.ม. ปริมาณน้ำใช้การ 6,660 ล้าน ลบ.ม.	ปริมาณน้ำปัจจุบัน 4,179 ล้าน ลบ.ม. (44%) ปริมาณน้ำที่นำมาใช้ได้ 1,329 ล้าน ลบ.ม. (20%)
แควน้อยฯ	ปริมาณน้ำเก็บกัก 939 ล้าน ลบ.ม. ปริมาณน้ำใช้การ 896 ล้าน ลบ.ม.	ปริมาณน้ำปัจจุบัน 715 ล้าน ลบ.ม. (76%) ปริมาณน้ำที่นำมาใช้ได้ 672 ล้าน ลบ.ม. (75%)
ป่าสักฯ	ปริมาณน้ำเก็บกัก 960 ล้าน ลบ.ม. ปริมาณน้ำใช้การ 957 ล้าน ลบ.ม.	ปริมาณน้ำปัจจุบัน 715 ล้าน ลบ.ม. (76%) ปริมาณน้ำที่นำมาใช้ได้ 672 ล้าน ลบ.ม. (75%)
รวม	ปริมาณน้ำเก็บกัก 24,871 ล้าน ลบ.ม. ปริมาณน้ำใช้การ 18,175 ล้าน ลบ.ม.	ปริมาณน้ำปัจจุบัน 12,800 ล้าน ลบ.ม. (51%) ปริมาณน้ำที่นำมาใช้ได้ 6,104 ล้าน ลบ.ม. (34%)

แผนการจัดสรรน้ำฤดูแล้ง ปี 2564/65 ลุ่มน้ำเจ้าพระยา ณ วันที่ 7 ก.พ.65

ปริมาณน้ำต้นทุน ณ วันที่ 1 พ.ย.64 จำนวน 7,744 ล้าน ลบ.ม.
 แผนการจัดสรรน้ำฤดูแล้ง ปี 2564/65 จำนวน 5,700 ล้าน ลบ.ม.
 สำรองน้ำต้นทุน 3,044 ล้าน ลบ.ม.

ปริมาณน้ำใช้การ 4 เขื่อนหลัก ณ วันที่ 7 ก.พ.65
6,104 ล้าน ลบ.ม. (34%)

แผน จัดสรรน้ำฤดูแล้ง 2564/65
 5,700 ล้าน ลบ.ม.

ผล จัดสรรน้ำ
 2,999 ล้าน ลบ.ม. (53%)

คงเหลือ ปริมาณน้ำที่ต้องจัดสรร
 2,701 ล้าน ลบ.ม. (47%)

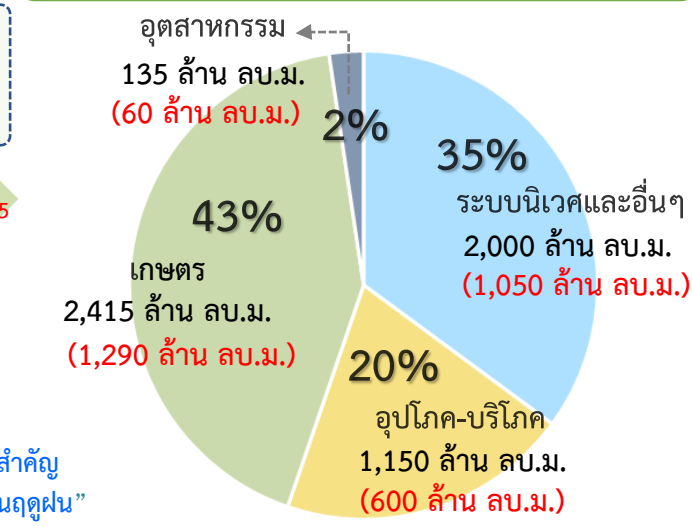

ผลการเพาะปลูกข้าวนาปี 2564/65 ณ วันที่ 2 ก.พ.65

144.90% (เพาะปลูกข้าวไปแล้ว 4.08 ล้านไร่ (แผน 2.81 ล้านไร่))

เก็บเกี่ยว - ล้านไร่

มาตรการของกรมชลประทาน ในการบริหารจัดการน้ำในช่วงฤดูแล้ง

“จัดสรรน้ำให้สอดคล้องกับปริมาณน้ำต้นทุน ตามลำดับความสำคัญ ของกิจกรรมการใช้น้ำ และสำรองน้ำไว้สำหรับการใช้น้ำในช่วงต้นฤดูฝน”



แผน-ผลการระบายน้ำ(4 เขื่อนหลัก) ช่วงฤดูแล้ง ปี 2564/65 **ลุ่มน้ำเจ้าพระยา**



ข้อมูล ณ วันที่ 7 กุมภาพันธ์ 2565

แผนการระบายน้ำ 4 เขื่อนหลัก ปี 2564/65 จำนวน 4,700 ล้าน ลบ.ม. (1 พ.ย.64- 30 เม.ย.65)

ปริมาณน้ำใช้การได้ 6,104 ล้าน ลบ.ม.
แผนการระบายสะสม 2,310 ล้าน ลบ.ม. (วันนี้ 28.00 ล้าน ลบ.ม.)
ผลการระบายน้ำสะสม 2,999 ล้าน ลบ.ม. (วันนี้ 34.65 ล้าน ลบ.ม.)
 ปล่อยน้ำช่วงเดือน พ.ย.64 จำนวน 375 ล้าน ลบ.ม.
 เกินแผน = [2,999 - 2,310] - 375 ล้าน ลบ.ม.
 = 689 - 375 ล้าน ลบ.ม.
 = **314 ล้าน ลบ.ม.**

ปริมาณน้ำระบายเฉลี่ย (ล้าน ลบ.ม./วัน)

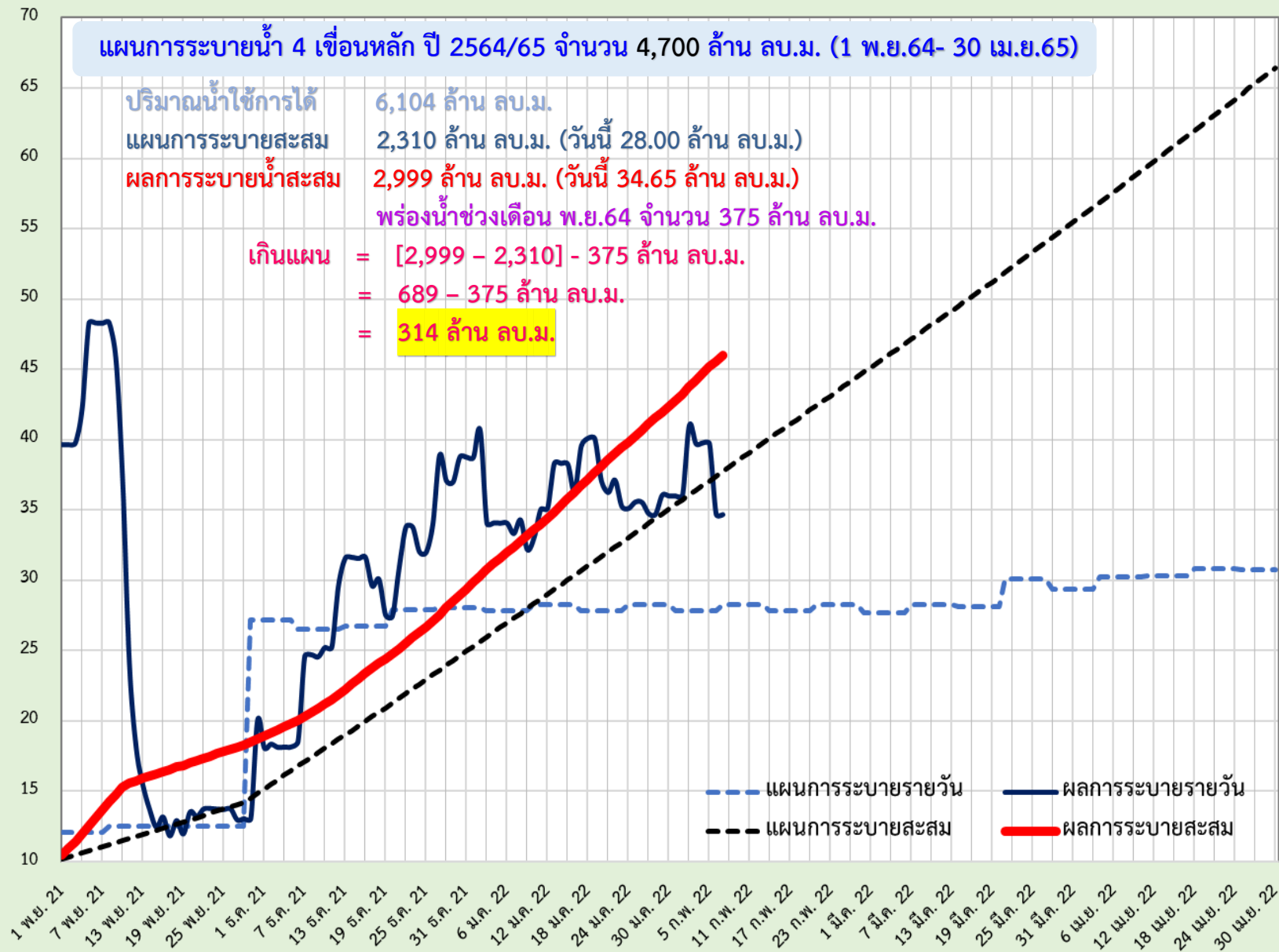

(หน่วย/ทะเลากย พ.ม.) ปริมาณน้ำระบาย

แผน-ผล การบริหารจัดการน้ำฤดูแล้งปี 2565 **ลุ่มน้ำแม่กลอง** (1 ม.ค.65 – 30 มิ.ย.65)

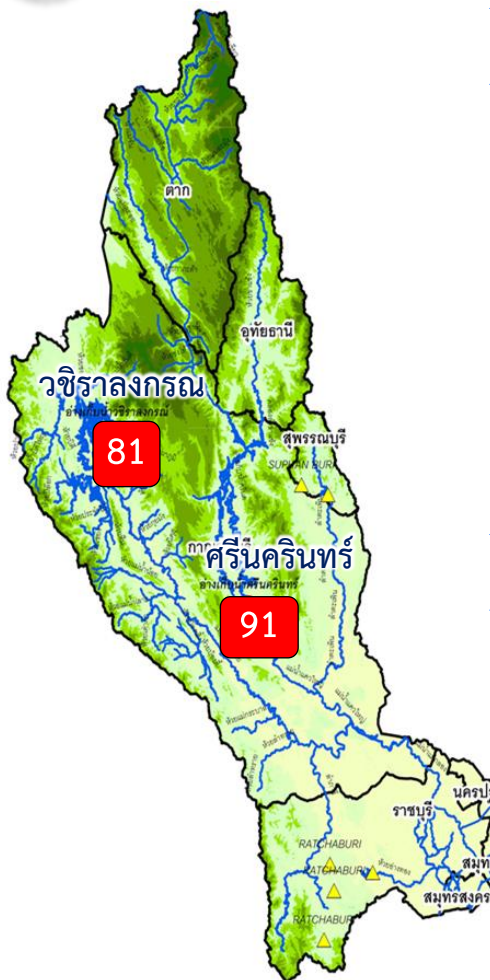

ปริมาณน้ำ 2 เขื่อนหลัก ลุ่มน้ำแม่กลอง ณ วันที่ 7 ก.พ.65

วชิราลงกรณ	ปริมาณน้ำเก็บกัก 8,860 ล้าน ลบ.ม. ปริมาณน้ำใช้การ 5,848 ล้าน ลบ.ม.	ปริมาณน้ำปัจจุบัน 7,143 ล้าน ลบ.ม. (81%) ปริมาณน้ำที่นำมาใช้ได้ 4,131 ล้าน ลบ.ม. (71%)
ศรีนครินทร์	ปริมาณน้ำเก็บกัก 17,745 ล้าน ลบ.ม. ปริมาณน้ำใช้การ 7,480 ล้าน ลบ.ม.	ปริมาณน้ำปัจจุบัน 16,116 ล้าน ลบ.ม. (91%) ปริมาณน้ำที่นำมาใช้ได้ 5,851 ล้าน ลบ.ม. (78%)
รวม	ปริมาณน้ำเก็บกัก 26,605 ล้าน ลบ.ม. ปริมาณน้ำใช้การ 13,328 ล้าน ลบ.ม.	ปริมาณน้ำปัจจุบัน 23,259 ล้าน ลบ.ม. (87%) ปริมาณน้ำที่นำมาใช้ได้ 9,982 ล้าน ลบ.ม. (75%)

แผนจัดสรรน้ำฤดูแล้ง ปี 2564/65 ลุ่มน้ำแม่กลอง ณ วันที่ 7 ก.พ.65

ปริมาณน้ำต้นทุน ณ วันที่ 1 ม.ค.65 จำนวน 10,313 ล้าน ลบ.ม.
แผนการจัดสรรน้ำฤดูแล้ง ปี 2564/65 จำนวน 5,500 ล้าน ลบ.ม.
สำรองน้ำต้นฤดูฝน 4,813 ล้าน ลบ.ม.

- อ่างเก็บน้ำขนาดใหญ่ 2 แห่ง
- 81% ขึ้นไป เกษตรน้ำตมมาก 2 แห่ง
 - 51 - 80% เกษตรน้ำดี - แห่ง
 - 31 - 50% เกษตรน้ำพอใช้ - แห่ง
 - ≤30% เกษตรน้ำน้อย - แห่ง
 - อ่างเก็บน้ำขนาดกลาง 7 แห่ง

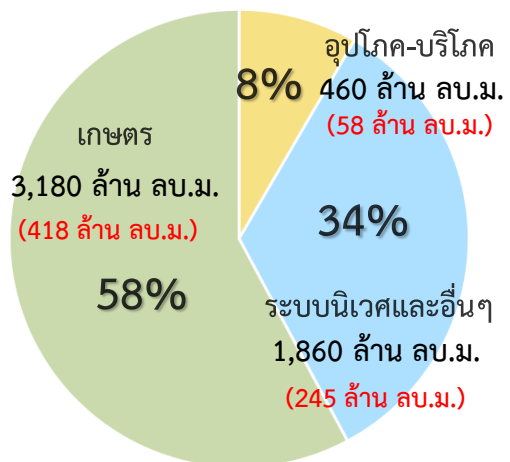

ปริมาณน้ำใช้การ 4 เขื่อนหลัก
ณ วันที่ 7 ก.พ.65
9,982 ล้าน ลบ.ม. (75%)

แผน จัดสรรน้ำฤดูแล้ง 2564/65
5,500 ล้าน ลบ.ม.

ผล จัดสรรน้ำ
721 ล้าน ลบ.ม. (13%)

คงเหลือ ปริมาณน้ำที่ต้องจัดสรร
4,779 ล้าน ลบ.ม. (87%)

ผลการเพาะปลูกข้าวนาปรัง 2563/64 ณ วันที่ 2 ก.พ.65

27.32% (เพาะปลูกข้าวไปแล้ว 0.23 ล้านไร่ (แผน 0.84 ล้านไร่) / เก็บเกี่ยวแล้ว - ล้านไร่)

มาตรการของกรมชลประทานในการบริหารจัดการน้ำในช่วงฤดูแล้ง

“จัดสรรน้ำให้สอดคล้องกับปริมาณน้ำต้นทุน ตามลำดับความสำคัญ
ของกิจกรรมการใช้น้ำ และสำรองน้ำไว้สำหรับการใช้น้ำในช่วงต้นฤดูฝน”



แผน-ผลการระบายน้ำในช่วงฤดูแล้ง ปี 2565 **ลุ่มน้ำแม่กลอง**



ข้อมูล ณ วันที่ 7 กุมภาพันธ์ 2565

แผนการระบายน้ำ 2 เขื่อนหลัก ปี 2565 จำนวน 5,500 ล้าน ลบ.ม. (1 ม.ค.65- 30 มิ.ย.65)

ปริมาณน้ำใช้การได้ 9,982 ล้าน ลบ.ม.

แผนการระบายสะสม 1,054 ล้าน ลบ.ม. (วันนี้ 35.00 ล้าน ลบ.ม.)

ผลการระบายน้ำสะสม 721 ล้าน ลบ.ม. (วันนี้ 24.13 ล้าน ลบ.ม.)

ปริมาณน้ำระบายเฉลี่ย (ล้าน ลบ.ม./วัน)

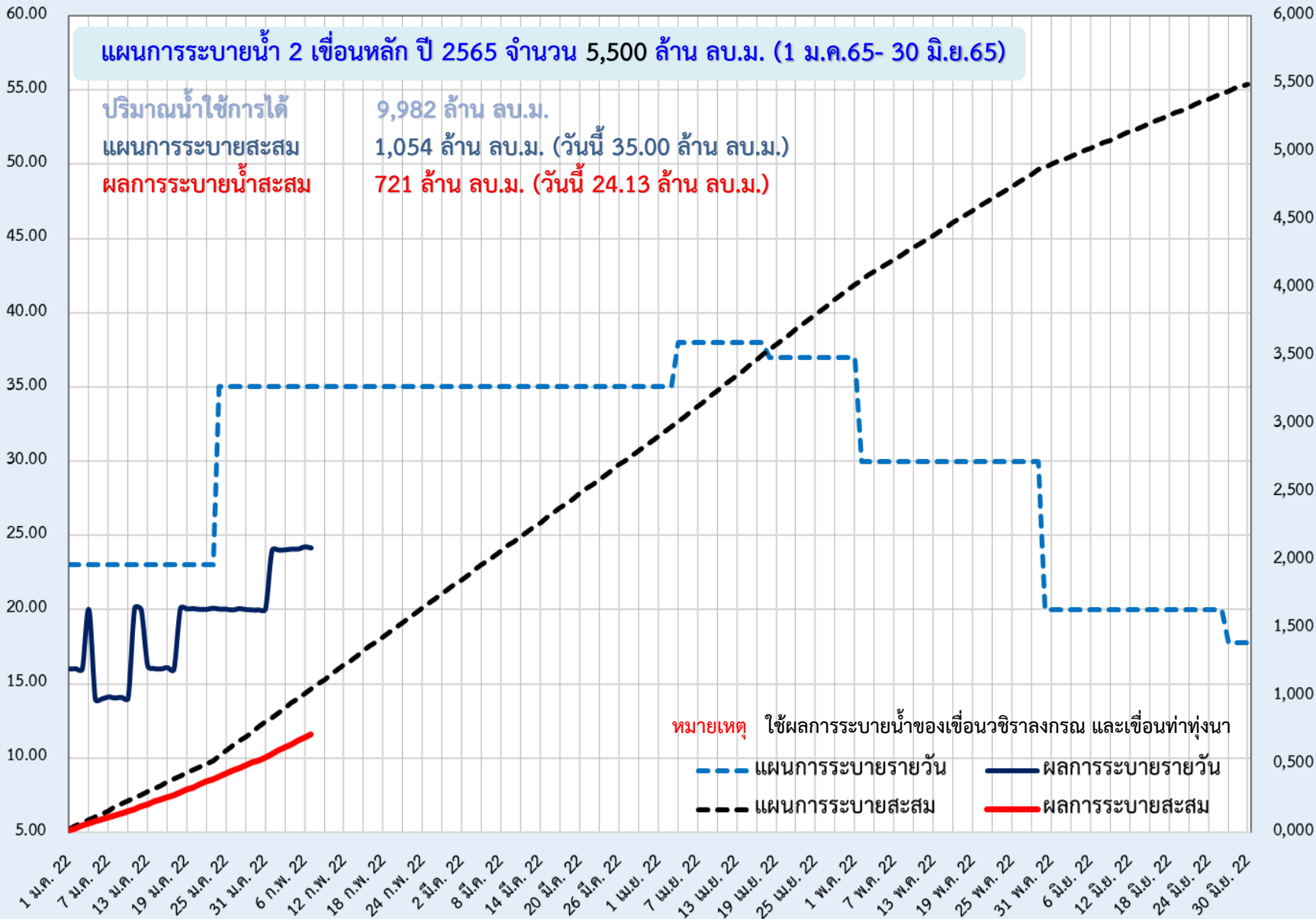

หมายเหตุ ใช้ผลการระบายน้ำของเขื่อนวชิราลงกรณ และเขื่อนท่าทุ่งนา

- แผนการระบายรายวัน
- ผลการระบายรายวัน
- แผนการระบายสะสม
- ผลการระบายสะสม

(ล้าน/วัน) ผลการระบายน้ำ



6. สถานการณ์ค่าความเค็ม





รายงานสถานการณ์ค่าความเค็มและปริมาณน้ำ แม่น้ำเจ้าพระยา

7 กุมภาพันธ์ 2565 เวลา 7:00 น.

สถานี : สุนัขป่าประปาสำแล – สะพานพระนั่งเกล้า - ท່าน้ำนนทบุรี- กรมชลประทานสามเสน

ปริมาณน้ำที่ระบายออกจากเขื่อนพระรามหก	20.98	ลบ.ม./วินาที
ปริมาณน้ำที่ระบายออกจากเขื่อนเจ้าพระยา	85.00	ลบ.ม./วินาที
ปริมาณน้ำที่ศูนย์ศิลปาชีพบางไทร	106.00	ลบ.ม./วินาที

ระยะทางจากศูนย์ศิลปาชีพบางไทรถึงสถานีประปาสำแล 17 กม.



รายงานสถานการณ์ค่าความเค็มและปริมาณน้ำ แม่น้ำปราชิน-บางปะกง

7 กุมภาพันธ์ 2565 เวลา 7:00 น.

สถานี : บางแตน - บางกระเจ็ด - เขื่อนบางปะกง - วัดแหลมใต้ - ชลประทานอะเชิงเตตรา

ปริมาณน้ำที่ระบายออกจากอ่างเก็บน้ำนฤปดินทรจินดา	17.36	ลบ.ม./วินาที
ปริมาณน้ำที่สถานี K๕๓.3 อ.บดินทร์บุรี จ.ปราชินบุรี	30.00	ลบ.ม./วินาที



รายงานสถานการณ์ค่าความเค็มและปริมาณน้ำ แม่น้ำท่าจีน

7 กุมภาพันธ์ 2565 เวลา 7:00 น.

สถานี : วัดท่าพูด - ปากคลองจินดา - วัดดอนไก่อี - วัดอ่างทอง - วัดพันธูวงษ์

ปริมาณน้ำที่ระบายออกจากปตร.โพธิ์พระยา	1.84	ลบ.ม./วินาที
ปริมาณน้ำที่ระบายออกจากปตร.สองพี่น้อง	30.90	ลบ.ม./วินาที
ปริมาณน้ำที่ระบายออกจากปตร.ท่าสาธ-บางปลา	20.10	ลบ.ม./วินาที



รายงานสถานการณ์ค่าความเค็มและปริมาณน้ำ แม่น้ำแม่กลอง

7 กุมภาพันธ์ 2565 เวลา 07:00 น.

สถานี : โพธาราม - ราชบุรี - ปากคลองดำเนินสะดวก - บางคนที - อัมพวา

ปริมาณน้ำที่ระบายออกจากเขื่อนแม่กลอง 97.01 ลบ.ม./วินาที





การรุกตัวของน้ำเค็มแม่น้ำเจ้าพระยา



การรุกตัวของน้ำเค็มแม่น้ำเจ้าพระยาปี 2564-2565 ค่าความเค็มสูงสุดรายวัน (เวลา 00.00-23.00 น.)

วันที่	ระดับน้ำสูงสุด ที่พระนครใต้ (ม.ทก.)	โรงไฟฟ้า พระนคร ใต้	สะพานวง แหวน ตะวันออก	วัดทองคิ้ง	วัดบางนา นอก	คลองโพธิ์ ตัด	วัด ราษฎร์ บูรณะ	สะพานตาก สิน	สะพาน พุทธ	โรงพยาบาล ศิริราช	กรม ชลประทาน สามชัย	วัดสนาม จันทร์	ท่าน้ำนนท์	คลอง อ้อมนนท์	สะพาน พระนั่ง เกล้า	วัดเจ้าฟ้า (กรม ชลประทาน ปากเกร็ด)	สะพาน บรฉัตร	ปาก คลอง บางหลวง	วัดมะขาม	วัดบาง	วัดโสมก ราม	สถานี สูบน้ำ สำแล	วัดปฐม ทอง	วัดบาง เลนนอก	วัดโมลีธรรม	วัดสวน มะม่วง	วัดสองที่ บึง	วัดกว้าง	วัดท้าย เกาะใหญ่	วัดโพธิ์ แดงเหนือ	วัดช้าง ใหญ่	ท่าเรือ บางโพธิ์	วัดแจ้งท่า ราชปะถิม	วัดบ้าน แจ้ง
ระยะทาง จากปากน้ำ (กม.)	12.0	15.6	20.0	25.0	35.0	40.0	45.9	50.0	52.1	55.9	60.8	61.5	62.2	64.0	76.5	83.7	90.8	91.0	91.2	92.4	96.0	99.1	100.5	101.2	101.8	103.8	108.5	110.0	110.8	114.4	118.7	125.4	130.0	
6/01/2565	1.67	13.83	11.95	9.69	7.10	1.93	1.40	0.78	0.35	0.34	0.32	0.29	0.28	0.28	0.27	0.26	0.26	0.26	0.26	0.26	0.25	0.24	0.24	0.24	0.24	0.24	0.24	0.24	0.24	0.23	0.23	0.22	0.20	
7/01/2565	1.76	15.04	12.95	10.44	7.57	1.82	1.33	0.74	0.34	0.33	0.31	0.29	0.28	0.28	0.27	0.26	0.26	0.26	0.26	0.26	0.25	0.24	0.23	0.23	0.23	0.23	0.23	0.23	0.23	0.22	0.22	0.22	0.20	
8/01/2565	1.69	15.23	13.13	10.60	7.71	1.93	1.40	0.77	0.33	0.32	0.30	0.28	0.28	0.28	0.27	0.26	0.26	0.26	0.26	0.26	0.25	0.24	0.23	0.23	0.23	0.23	0.23	0.23	0.23	0.22	0.22	0.21	0.19	
9/01/2565	1.55	15.30	13.08	10.41	7.35	1.23	0.93	0.57	0.32	0.31	0.30	0.29	0.29	0.29	0.28	0.27	0.27	0.26	0.26	0.26	0.26	0.25	0.24	0.23	0.23	0.23	0.23	0.23	0.23	0.22	0.22	0.21	0.18	
10/01/2565	1.48	15.55	13.27	10.52	7.38	1.10	0.83	0.52	0.30	0.30	0.29	0.28	0.28	0.28	0.27	0.27	0.26	0.26	0.26	0.26	0.25	0.24	0.23	0.23	0.23	0.23	0.22	0.22	0.22	0.22	0.21	0.21	0.20	
11/01/2565	1.42	14.71	12.79	10.47	7.82	2.52	1.78	0.90	0.29	0.29	0.29	0.28	0.28	0.28	0.27	0.27	0.26	0.26	0.26	0.26	0.25	0.24	0.23	0.23	0.23	0.23	0.22	0.22	0.22	0.22	0.21	0.21	0.20	
12/01/2565	1.46	18.66	16.74	14.42	11.77	6.47	4.77	2.76	1.37	1.21	0.91	0.53	0.47	0.42	0.28	0.27	0.27	0.27	0.27	0.26	0.25	0.24	0.23	0.23	0.23	0.22	0.21	0.21	0.21	0.21	0.21	0.20		
13/01/2565	1.16	19.44	17.54	15.24	12.62	7.37	5.70	3.72	2.35	2.04	1.48	0.75	0.65	0.55	0.28	0.27	0.27	0.27	0.27	0.26	0.25	0.24	0.23	0.23	0.23	0.22	0.21	0.21	0.21	0.21	0.21	0.20		
14/01/2565	1.10	19.19	17.41	15.27	12.82	7.92	6.10	3.96	2.47	2.14	1.55	0.78	0.67	0.56	0.28	0.27	0.27	0.26	0.26	0.26	0.25	0.24	0.23	0.23	0.23	0.22	0.21	0.21	0.21	0.20	0.20	0.20	0.18	
15/01/2565	1.38	19.29	17.36	15.02	12.38	7.07	5.31	3.23	1.79	1.56	1.15	0.63	0.55	0.47	0.28	0.27	0.27	0.26	0.26	0.26	0.25	0.24	0.23	0.23	0.23	0.22	0.21	0.20	0.20	0.20	0.20	0.20	0.19	
16/01/2565	1.49	18.81	16.82	14.43	11.70	6.23	4.66	2.81	1.53	1.34	1.01	0.57	0.51	0.45	0.29	0.27	0.27	0.26	0.26	0.26	0.25	0.23	0.23	0.23	0.23	0.23	0.22	0.21	0.20	0.20	0.20	0.20	0.19	
17/01/2565	1.61	18.66	16.64	14.20	11.41	5.83	4.28	2.44	1.17	1.04	0.80	0.49	0.45	0.40	0.29	0.27	0.27	0.26	0.26	0.26	0.25	0.23	0.23	0.23	0.23	0.23	0.22	0.21	0.20	0.20	0.20	0.20	0.19	
18/01/2565	1.64	18.23	16.07	13.46	10.49	4.53	3.28	1.81	0.79	0.72	0.58	0.40	0.38	0.35	0.29	0.27	0.26	0.25	0.25	0.25	0.24	0.22	0.22	0.22	0.22	0.22	0.21	0.20	0.19	0.19	0.19	0.19	0.20	
19/01/2565	1.77	18.15	16.02	13.45	10.51	4.63	3.39	1.93	0.92	0.83	0.65	0.43	0.40	0.37	0.29	0.27	0.26	0.25	0.25	0.25	0.24	0.23	0.23	0.23	0.23	0.23	0.22	0.20	0.19	0.19	0.19	0.19	0.20	
20/01/2565	1.73	17.78	15.89	13.61	11.01	5.80	4.27	2.46	1.20	1.07	0.82	0.51	0.46	0.42	0.30	0.27	0.26	0.25	0.25	0.25	0.24	0.23	0.23	0.23	0.23	0.23	0.22	0.20	0.19	0.19	0.19	0.20	0.21	
21/01/2565	1.72	18.18	16.16	13.73	10.95	5.39	3.94	2.24	1.05	0.94	0.73	0.47	0.43	0.40	0.30	0.27	0.26	0.25	0.25	0.25	0.24	0.22	0.22	0.22	0.22	0.22	0.21	0.20	0.19	0.19	0.19	0.19	0.20	
22/01/2565	1.76	17.14	15.23	12.93	10.31	5.05	3.69	2.08	0.96	0.86	0.68	0.45	0.42	0.38	0.30	0.27	0.26	0.24	0.24	0.24	0.23	0.22	0.22	0.22	0.22	0.22	0.21	0.20	0.19	0.19	0.19	0.19	0.19	
23/01/2565	1.60	13.56	12.08	10.29	8.25	4.16	2.99	1.61	0.65	0.60	0.50	0.37	0.35	0.34	0.29	0.26	0.25	0.24	0.24	0.24	0.23	0.21	0.21	0.21	0.21	0.21	0.20	0.19	0.18	0.18	0.18	0.18	0.19	
24/01/2565	1.51	9.52	8.46	7.18	5.72	2.79	1.99	1.05	0.40	0.38	0.35	0.32	0.31	0.30	0.29	0.25	0.24	0.22	0.22	0.22	0.21	0.20	0.20	0.20	0.20	0.20	0.19	0.18	0.18	0.18	0.18	0.18	0.19	
25/01/2565	1.55	12.68	11.09	9.18	6.99	2.62	1.88	1.01	0.40	0.38	0.35	0.31	0.30	0.30	0.28	0.25	0.24	0.22	0.22	0.22	0.21	0.20	0.20	0.20	0.20	0.20	0.19	0.18	0.18	0.18	0.18	0.19	0.20	
26/01/2565	1.57	14.91	13.14	11.02	8.59	3.72	2.63	1.35	0.46	0.43	0.39	0.33	0.32	0.31	0.29	0.25	0.24	0.22	0.22	0.22	0.22	0.21	0.21	0.21	0.21	0.21	0.20	0.19	0.18	0.18	0.18	0.19	0.20	
27/01/2565	1.44	14.96	13.36	11.43	9.22	4.81	3.42	1.78	0.64	0.59	0.49	0.37	0.35	0.34	0.29	0.26	0.25	0.23	0.23	0.23	0.22	0.21	0.21	0.21	0.21	0.21	0.20	0.19	0.18	0.18	0.18	0.19	0.20	
28/01/2565	1.25	17.28	15.56	13.49	11.12	6.38	4.53	2.34	0.82	0.74	0.60	0.41	0.38	0.36	0.29	0.26	0.25	0.23	0.23	0.23	0.22	0.21	0.21	0.21	0.21	0.21	0.20	0.19	0.19	0.19	0.19	0.19	0.19	
29/01/2565	1.26	18.16	16.22	13.89	11.22	5.88	4.15	2.12	0.70	0.64	0.53	0.38	0.36	0.34	0.29	0.26	0.25	0.23	0.23	0.23	0.22	0.21	0.21	0.21	0.21	0.21	0.20	0.19	0.19	0.19	0.19	0.19	0.19	
30/01/2565	1.58	18.77	16.64	14.07	11.13	5.25	3.73	1.94	0.69	0.63	0.52	0.38	0.36	0.34	0.29	0.26	0.25	0.24	0.24	0.24	0.23	0.21	0.21	0.21	0.21	0.21	0.20	0.19	0.19	0.19	0.19	0.19	0.19	
31/01/2565	1.76	18.45	16.43	13.99	11.20	5.63	4.08	2.24	0.97	0.87	0.68	0.45	0.41	0.38	0.29	0.26	0.25	0.24	0.24	0.24	0.23	0.21	0.21	0.21	0.21	0.21	0.20	0.19	0.19	0.19	0.18	0.18	0.17	
1/02/2565	1.96	19.77	17.79	15.40	12.67	7.21	5.35	3.16	1.63	1.43	1.07	0.61	0.55	0.48	0.31	0.27	0.26	0.24	0.24	0.24	0.23	0.22	0.22	0.22	0.22	0.22	0.21	0.20	0.19	0.19	0.19	0.18	0.18	
2/02/2565	1.86	19.32	17.59	15.51	13.13	8.36	6.34	3.96	2.30	2.01	1.47	0.79	0.69	0.59	0.34	0.29	0.27	0.25	0.25	0.25	0.24	0.23	0.23	0.23	0.23	0.23	0.22	0.20	0.19	0.19	0.19	0.19	0.18	
3/02/2565	1.83	17.95	16.25	14.21	11.87	7.19	5.37	3.22	1.73	1.52	1.14	0.64	0.57	0.50	0.32	0.27	0.26	0.24	0.24	0.24	0.23	0.21	0.21	0.21	0.21	0.21	0.20	0.19	0.19	0.19	0.18	0.18	0.17	
4/02/2565	1.82	16.89	15.31	13.42	11.25	6.91	5.35	3.51	2.23	1.95	1.43	0.77	0.68	0.58	0.34	0.29	0.27	0.25	0.25	0.25	0.24	0.23	0.23	0.23	0.23	0.23	0.22	0.20	0.19	0.19	0.19	0.18	0.18	
5/02/2565	1.87	16.80	15.25	13.39	11.26	6.99	5.42	3.57	2.29	2.00	1.48	0.80	0.70	0.61	0.36	0.30	0.28	0.25	0.25	0.25	0.24	0.23	0.23	0.23	0.23	0.23	0.22	0.20	0.19	0.19	0.19	0.18	0.18	
6/02/2565	1.69	15.49	14.14	12.51	10.64	6.91	5.35	3.50	2.22	1.94	1.44	0.79	0.69	0.60	0.36	0.30	0.28	0.25	0.25	0.25	0.24	0.23	0.23	0.23	0.23	0.23	0.22	0.20	0.19	0.19	0.18	0.18	0.18	

ลิ้มความเค็ม 0.25 กรัม/ลิตร
ใกล้สุด (ช่วงน้ำลง)

ลิ้มความเค็ม 0.25 กรัม/ลิตร
ใกล้สุด (ช่วงน้ำขึ้น)

หมายเหตุ: - ค่าความเค็ม 0.25 กรัม/ลิตร เป็นเกณฑ์เฝ้าระวังและควบคุม
ความเค็มของที่สถานีสำแล
- ระยะใกล้สุด ใกล้สุด วัดจากปากอ่าวไทย
- แนวลากความเค็ม 0.25 กรัม/ลิตร (เส้นสีแดง) อยู่ในช่วงน้ำขึ้น
ใช้ข้อมูลค่าความเค็มสูงสุดรายวัน (เวลา 00.00-23.00 น.)
- แนวลากความเค็ม 0.25 กรัม/ลิตร (เส้นสีเขียว) อยู่ในช่วงน้ำลง
ใช้ข้อมูลค่าความเค็มต่ำสุดรายวัน (เวลา 00.00-23.00 น.)

ที่มาข้อมูล : ฝ่ายทรัพยากรน้ำและสิ่งแวดล้อม
การประปาบริบทหลวง
http://rwc.mwa.co.th/page/stats/
จัดทำโดย : ฝ่ายตอนและคุณภาพน้ำ สบจ.



ปริมาณน้ำไหลผ่าน 4 เขื่อนหลัก กลุ่มเจ้าพระยาในช่วงฤดูแล้ง ปี 2564/65



ข้อมูล ณ วันที่ 7 กุมภาพันธ์ 2565

— ระบายเขื่อนภูมิพล...
 — ระบายเขื่อนสิริกิติ์...
 — ระบายเขื่อนแควน้อยฯ...
 — ระบายเขื่อนป่าสักชลสิทธิ์...
 — เขื่อนเจ้าพระยา...
 ● ความเค็มสูงสุด(สำหรับ)

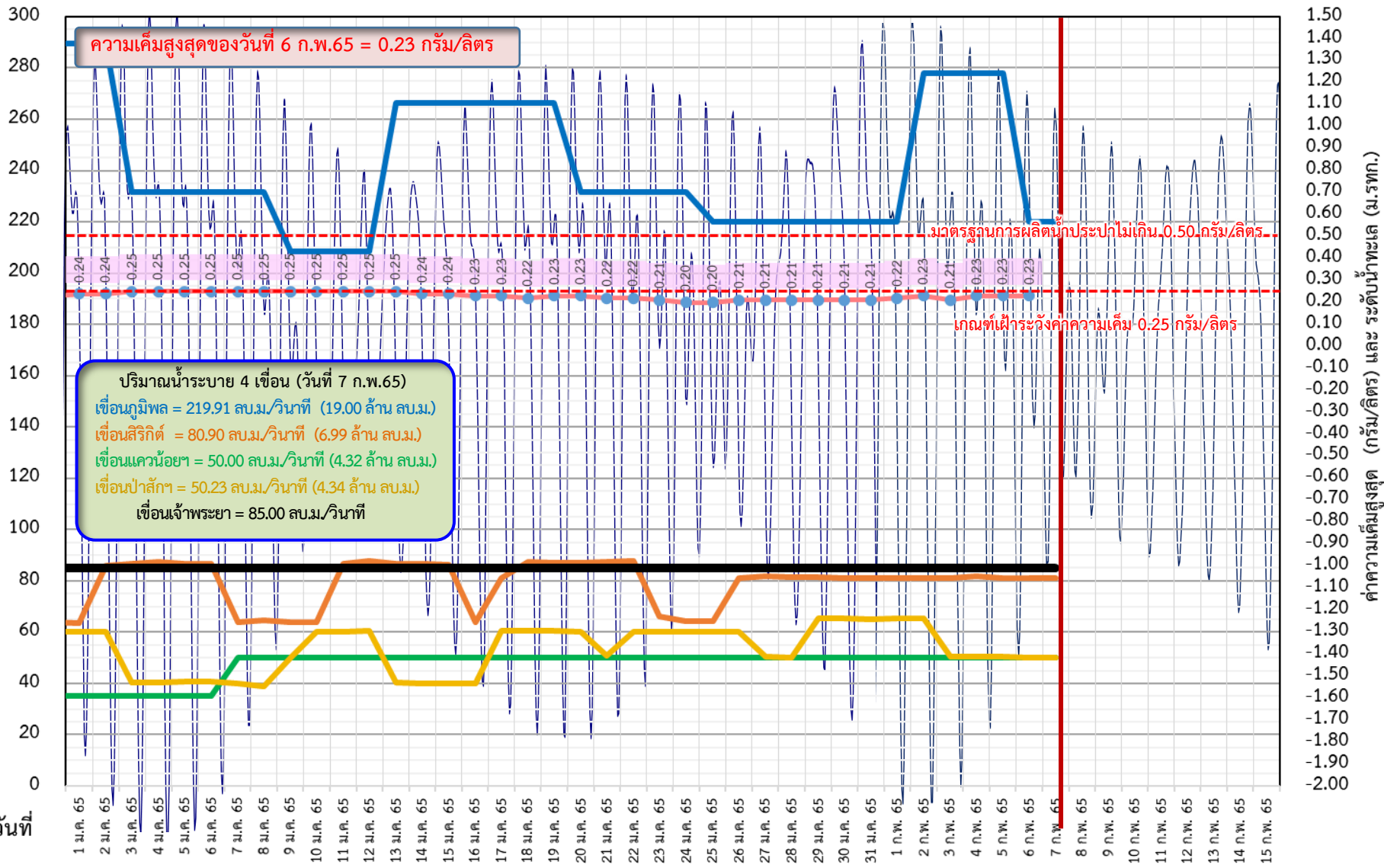



ติดตามค่าความเค็ม และปริมาณน้ำไหลผ่านเขื่อนในช่วงฤดูแล้ง ปี 2564/65



- ▬ ระบายเขื่อนเจ้าพระยา
- ▬ ระบายเขื่อนพระรามหก
- ▬ ระดับน้ำทะเลสันดอนเจ้าพระยา
- ▬ สน.สิงหนาท (ระบายลงเจ้าพระยา)
- - - แผนระบายเขื่อนพระรามหก
- - - แผนระบายเขื่อนเจ้าพระยา
- ความเค็มสูงสุด(สำแล)

ข้อมูล ณ วันที่ 7 กุมภาพันธ์ 2565

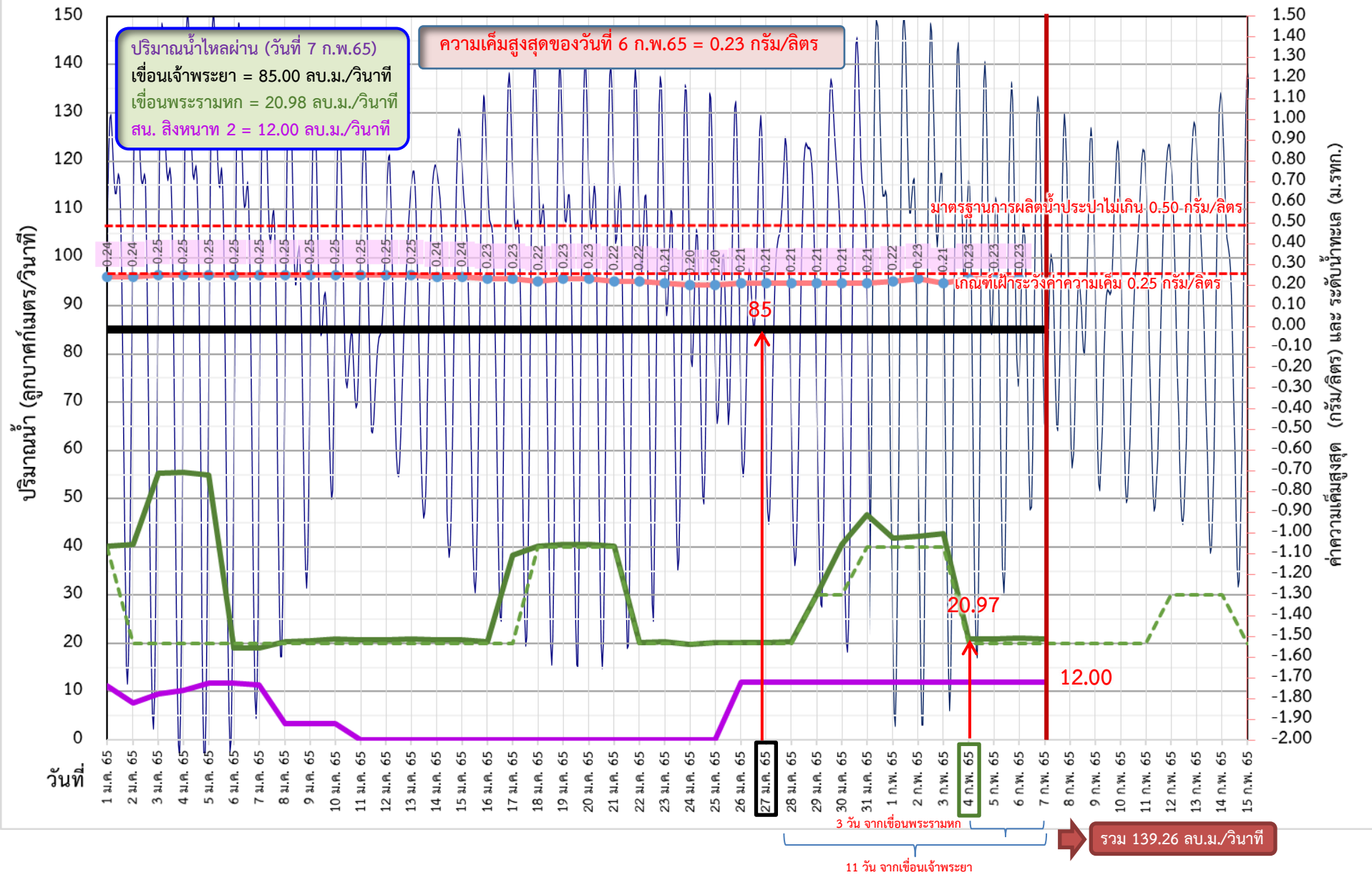



ติดตามค่าความเค็ม และปริมาณน้ำไหลผ่านเขื่อนในช่วงฤดูแล้ง ปี 2564/65



ว/ด/ป	ระบายเขื่อน เจ้าพระยา	ระบายเขื่อน ป่าสักฯ	ระบายเขื่อน พระรามหก	รวมระบายเขื่อนเจ้าพระยา(ใช้เวลา11วัน) และพระรามหก(ใช้เวลา3วัน) ที่เดินทาง มาบรรจบกัน	ความเค็มสูงสุด (ลำแล)	จำนวนชั่วโมงที่ความเค็ม เกิน 0.25 กรัมต่อลิตร (ชั่วโมง) ตั้งแต่เวลา 00.00-23.00น.	จำนวนชั่วโมงที่ความเค็ม เกิน 0.50 กรัมต่อลิตร (ชั่วโมง) ตั้งแต่เวลา 00.00-23.00น.	สน.สิงหนาท (ระบายลงเจ้าพระยา)	รวมระบายจากเขื่อนเจ้าพระยา+ เขื่อนพระรามหก+สิงหนาท 2
10 ม.ค. 65	85	60.12	20.96	104.12	0.25	17	0	3.34	107.46
11 ม.ค. 65	85	60.29	20.80	105.41	0.25	5	0	ปิดระบาย	105.41
12 ม.ค. 65	85	60.36	20.76	105.49	0.25	8	0	ปิดระบาย	105.49
13 ม.ค. 65	85	40.51	20.96	105.96	0.25	7	0	ปิดระบาย	105.96
14 ม.ค. 65	85	40.21	20.75	105.80	0.24	0	0	ปิดระบาย	105.8
15 ม.ค. 65	85	40.06	20.66	105.76	0.24	0	0	ปิดระบาย	105.76
16 ม.ค. 65	85	40.05	20.41	105.96	0.23	0	0	ปิดระบาย	105.96
17 ม.ค. 65	85	60.46	38.33	105.75	0.23	0	0	ปิดระบาย	105.75
18 ม.ค. 65	85	60.38	40.13	105.66	0.22	0	0	ปิดระบาย	105.66
19 ม.ค. 65	85	60.40	40.48	105.41	0.23	0	0	ปิดระบาย	105.41
20 ม.ค. 65	85	60.05	40.59	123.33	0.23	0	0	ปิดระบาย	123.33
21 ม.ค. 65	85	50.63	40.20	125.13	0.22	0	0	ปิดระบาย	125.13
22 ม.ค. 65	85	60.32	20.26	125.48	0.22	0	0	ปิดระบาย	125.48
23 ม.ค. 65	85	60.13	20.32	125.59	0.21	0	0	ปิดระบาย	125.59
24 ม.ค. 65	85	60.30	19.87	125.2	0.20	0	0	ปิดระบาย	125.2
25 ม.ค. 65	85	60.00	20.20	105.26	0.20	0	0	ปิดระบาย	105.26
26 ม.ค. 65	85	60.19	20.24	105.32	0.21	0	0	12.00	117.32
27 ม.ค. 65	85	50.25	20.24	104.87	0.21	0	0	12.00	116.87
28 ม.ค. 65	85	50.14	20.39	105.20	0.21	0	0	12.00	117.20
29 ม.ค. 65	85	65.51	30.01	105.24	0.21	0	0	12.00	117.24
30 ม.ค. 65	85	65.31	40.48	105.24	0.21	0	0	12.00	117.24
31 ม.ค. 65	85	65.12	46.79	105.39	0.21	0	0	12.00	117.39
1 ก.พ. 65	85	11 วัน 65.56	41.77	115.01	0.22	0	0	12.00	127.01
2 ก.พ. 65	85	65.36	42.26	125.48	0.23	0	0	12.00	137.48
3 ก.พ. 65	85	50.55	42.78	131.79	0.21	0	0	12.00	143.79
4 ก.พ. 65	85	50.39	20.97	126.77	0.23	0	0	12.00	138.77
5 ก.พ. 65	85	50.35	20.97	3 วัน 127.26	0.23	0	0	12.00	139.26
6 ก.พ. 65	85	50.19	21.09	127.78	0.23	0	0	12.00	139.78
7 ก.พ. 65	85	50.21	20.98	105.97				12.00	117.97



เปรียบเทียบปริมาณน้ำไหลผ่านเขื่อน ปี 2564 และ 2565 สำหรับติดตามค่าความเค็ม



ข้อมูล ณ วันที่ 7 กุมภาพันธ์ 2565

- - - ระบายเขื่อนเจ้าพระยา ปี 2564
- ระบายเขื่อนเจ้าพระยา ปี 2565
- - - ระบายเขื่อนพระรามหก ปี 2564
- ระบายเขื่อนพระรามหก ปี 2565
- - - ● ความเค็มสูงสุด(สำแล) ปี 2564
- ● ความเค็มสูงสุด(สำแล) ปี 2565

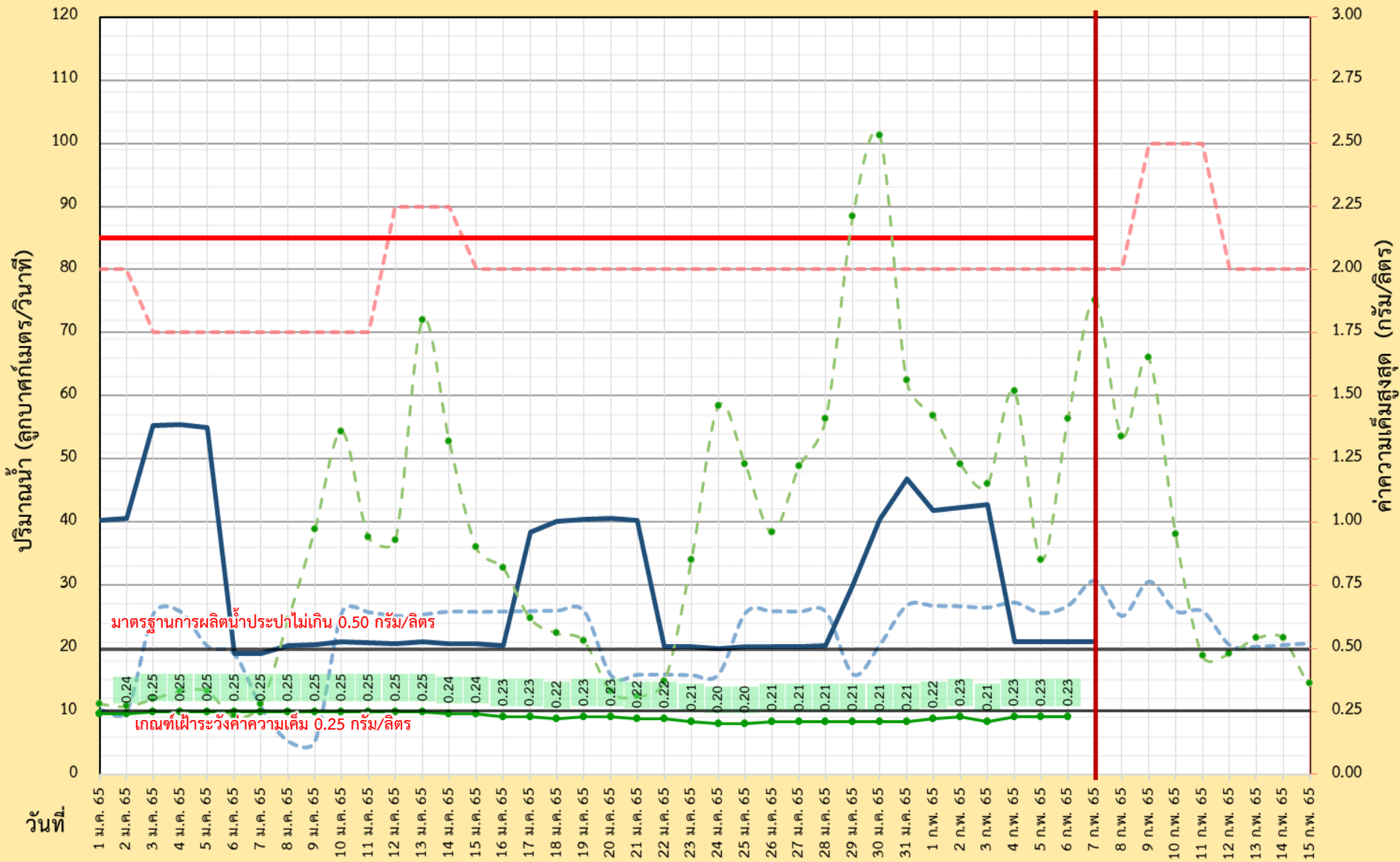



ผลการติดตามการบริหารจัดการน้ำเพื่อรักษาระบบนิเวศ (ความเค็ม) ในลุ่มน้ำแม่กลอง ทำจิ้น และเจ้าพระยา

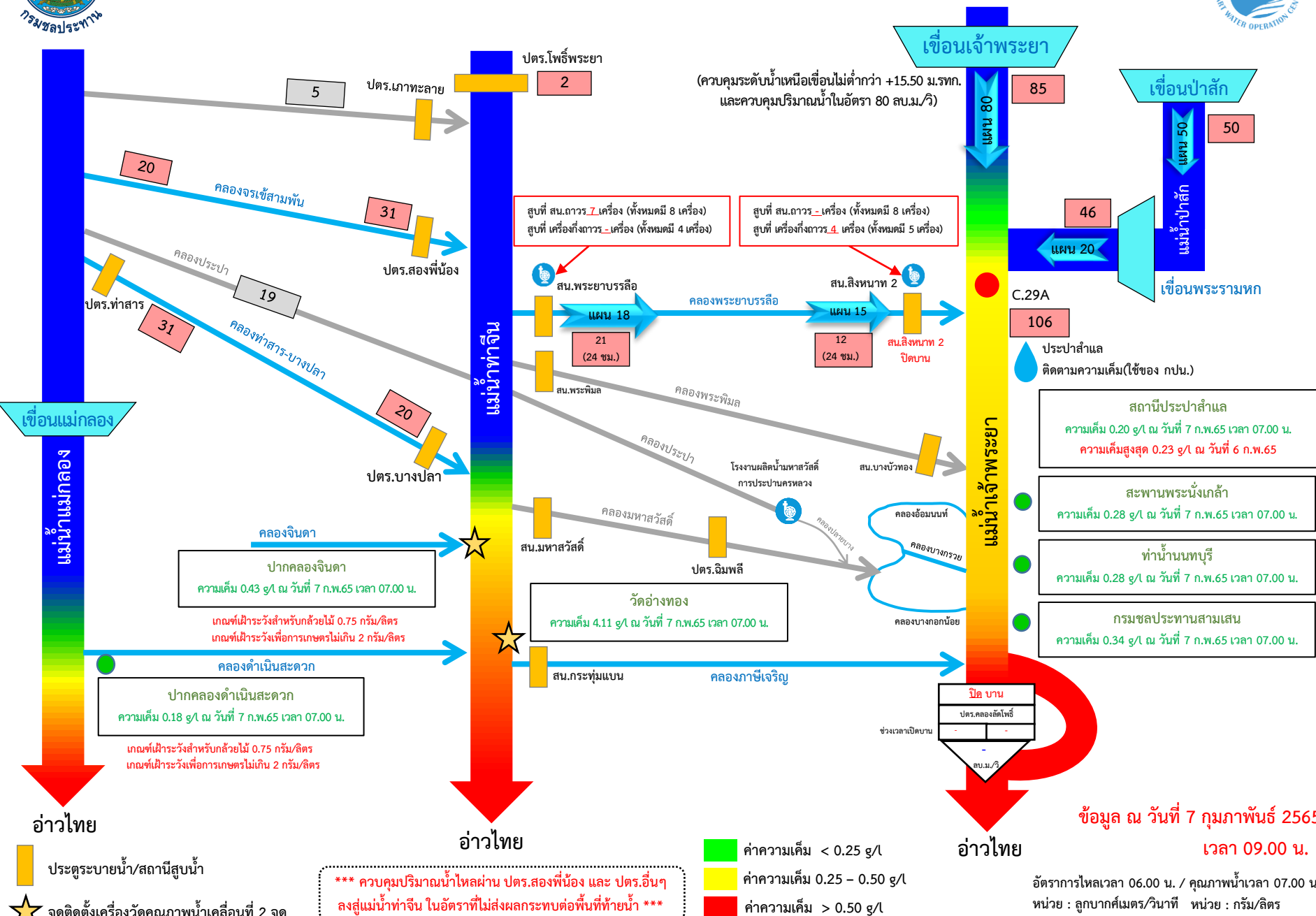

ข้อมูล ณ วันที่ 7 กุมภาพันธ์ 2565 เวลา 09:00 น.

อัตราการไหลเวลา 06:00 น. / คุณภาพน้ำเวลา 07:00 น.
หน่วย : ลูกบาศก์เมตร/วินาที หน่วย : กรัม/ลิตร

กราฟแสดงค่าความเค็มสูงสุดรายวันที่สถานีสูบน้ำสำแล ปีพ.ศ. 2550 - 2565

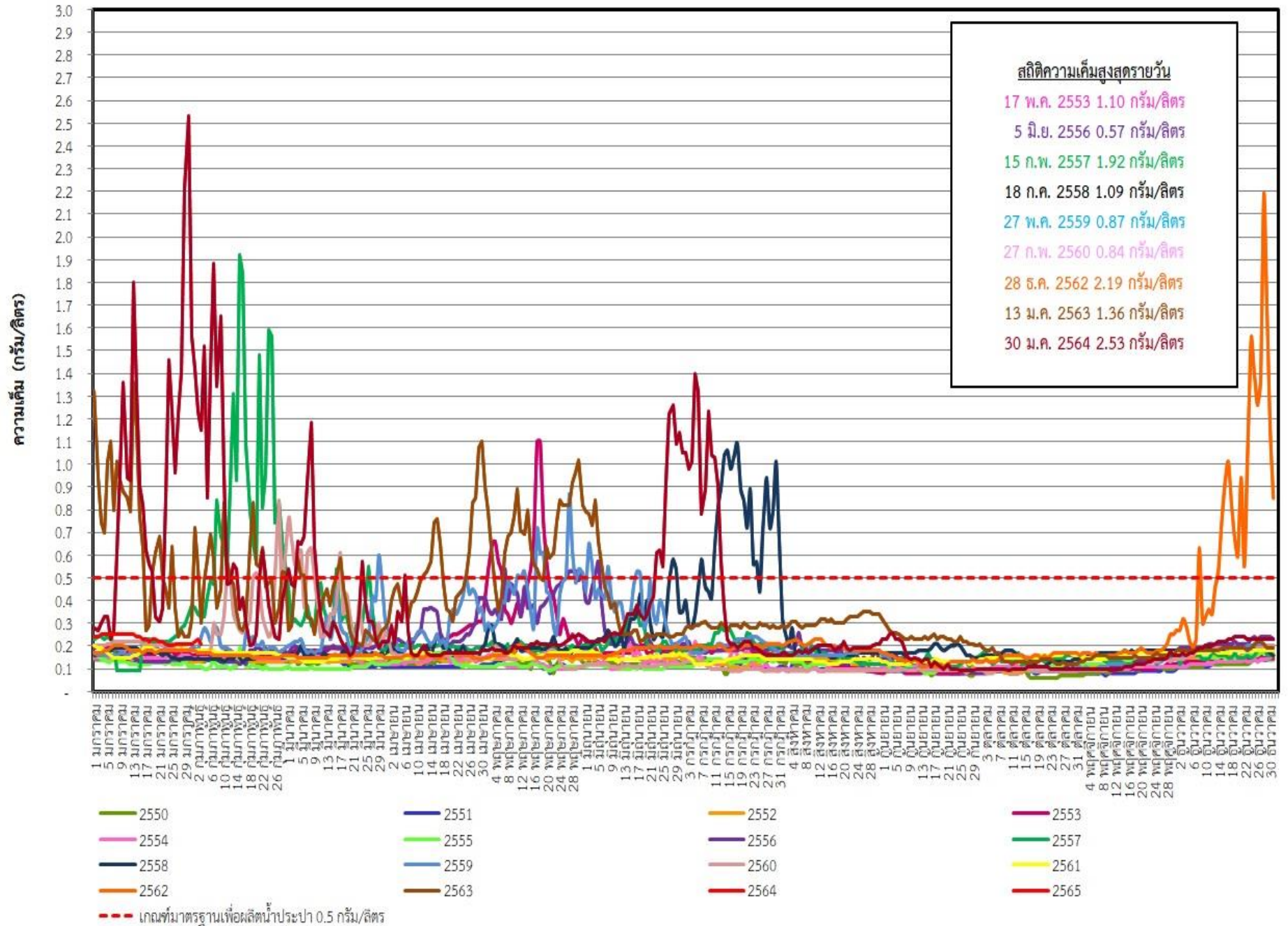

การติดตามและควบคุมค่าความเค็ม ในลุ่มน้ำนครนายก ปรำจันบุรี บางปะกง

ข้อมูล ณ วันที่ 7 ก.พ. 65

อ่างฯขุนด่านปราการชล
(จุเก็บกัก 224 ล้าน ลบ.ม.)
ปริมาณน้ำ 148.99 ล้าน ลบ.ม.(66.5%)

อ่างฯนฤปดินทรจินดา
(จุเก็บกัก 295 ล้าน ลบ.ม.)
ปริมาณน้ำ 184.48 ล้าน ลบ.ม.(62.5%)

อ่างฯพระปรัง
(จุเก็บกัก 97 ล้าน ลบ.ม.)
ปริมาณน้ำ 92.32 ล้าน ลบ.ม.(95.2%)

อ่างฯคลองระบม
(จุเก็บกัก 56 ล้าน ลบ.ม.)
ปริมาณน้ำ 20.50 ล้าน ลบ.ม.(36.9%)

อ่างฯคลองศิโยต
(จุเก็บกัก 420 ล้าน ลบ.ม.)
ปริมาณน้ำ 144.72 ล้าน ลบ.ม.(34.5%)

อ่างฯคลองพระสะทึง
(จุเก็บกัก 65 ล้าน ลบ.ม.)
ปริมาณน้ำ 45.90 ล้าน ลบ.ม.(70.6%)

อ่างฯคลองหลวงรัชชโลทร
(จุเก็บกัก 98 ล้าน ลบ.ม.)
ปริมาณน้ำ 66.77 ล้าน ลบ.ม.(68.1%)

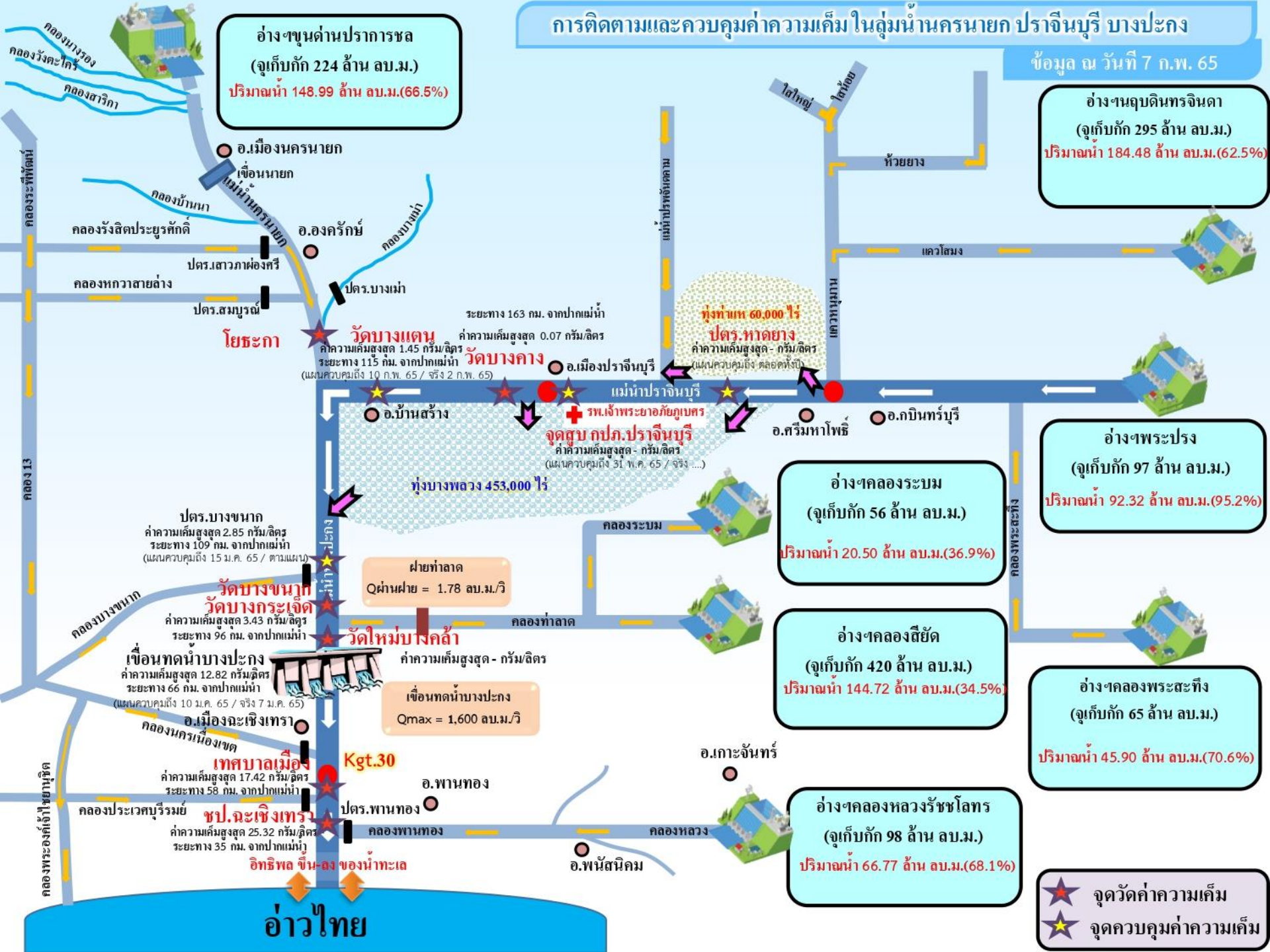

โยธะกา

วัดบางแตน
ค่าความเค็มสูงสุด 1.45 กรัม/ลิตร
ระยะทาง 115 กม. จากปากแม่น้ำ
(แผนควบคุมถึง 10 ก.พ. 65 / จริง 2 ก.พ. 65)

วัดบางคาง
ระยะทาง 163 กม. จากปากแม่น้ำ
ค่าความเค็มสูงสุด 0.07 กรัม/ลิตร

ทุ่งท่าเห 60,000 ไร่
ปตร.หาดยาง
ค่าความเค็มสูงสุด - กรัม/ลิตร
(แผนควบคุมถึง ตลอดทั้งปี)

ทุ่งบางพลวง 453,000 ไร่
จุดสูบลบ กปภ.ปรำจันบุรี
ค่าความเค็มสูงสุด - กรัม/ลิตร
(แผนควบคุมถึง 31 พ.ค. 65 / จริง ...)

ปตร.บางขนาท
ค่าความเค็มสูงสุด 2.85 กรัม/ลิตร
ระยะทาง 109 กม. จากปากแม่น้ำ
(แผนควบคุมถึง 15 ม.ค. 65 / ตามแผน)

วัดบางขนาท
วัดบางกระเจ็ด
ค่าความเค็มสูงสุด 3.43 กรัม/ลิตร
ระยะทาง 96 กม. จากปากแม่น้ำ

เขื่อนทดน้ำบางปะกง
ค่าความเค็มสูงสุด 12.82 กรัม/ลิตร
ระยะทาง 66 กม. จากปากแม่น้ำ
(แผนควบคุมถึง 10 ม.ค. 65 / จริง 7 ม.ค. 65)

ฝายท่าลาด
Qผ่านฝาย = 1.78 ลบ.ม./วิ

เขื่อนทดน้ำบางปะกง
Qmax = 1,600 ลบ.ม./วิ

เทศบาลเมือง
ค่าความเค็มสูงสุด 17.42 กรัม/ลิตร
ระยะทาง 58 กม. จากปากแม่น้ำ

ชป.ละเหิงเทรา
ค่าความเค็มสูงสุด 25.32 กรัม/ลิตร
ระยะทาง 35 กม. จากปากแม่น้ำ

อิทธิพล ชั้นล่างของน้ำทะเล

อ่าวไทย

- ★ จุดวัดค่าความเค็ม
- ★ จุดควบคุมค่าความเค็ม



7. มาตรการบริหารจัดการน้ำฤดูแล้ง 2564/65



9

มาตรการรองรับสถานการณ์ขาดแคลนน้ำ



ฤดูแล้ง ปี 2564/65

SUPPLY

1 เร่งเก็บกักน้ำ



2 จัดทำ

แหล่งน้ำสำรอง

ในพื้นที่เสี่ยงขาดแคลนน้ำ

สำรวจ ตรวจสอบ พื้นที่ที่มีศักยภาพ
จะพัฒนาเป็นแหล่งเก็บกักน้ำสำรองได้



3 ปฏิบัติการเติมน้ำ

ให้กับแหล่งน้ำในพื้นที่เกษตร
และพื้นที่เสี่ยงขาดแคลนน้ำ



DEMAND

4 กำหนด

การจัดสรรน้ำ

ฤดูแล้ง

ติดตาม กำกับให้เป็นไปตามแผน
เพื่อไม่ให้เกิดผลกระทบ
การขาดแคลนน้ำอุปโภคบริโภค
พร้อมจัดทำทะเบียนผู้ใช้น้ำ

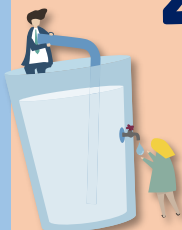

5 วางแผนเพาะปลูก

พืชฤดูแล้ง

ส่งเสริมสนับสนุนการเพาะปลูก
ในพื้นที่ที่ได้รับผลกระทบ
จากอุทกภัยเป็นอันดับแรก



6 เตรียมน้ำสำรอง

สำหรับพื้นที่ลุ่มต่ำ

เพื่อสนับสนุนน้ำเตรียมแปลง



7 เฝ้าระวัง

คุณภาพน้ำ

ในแม่น้ำสายหลัก สายรอง
และเตรียมแผนรองรับ
กรณีเกิดปัญหา



MANAGEMENT

8 ติดตาม

ประเมินผล

เพื่อให้ผลการดำเนินงาน
เป็นไปตามแผน



9 สร้างการรับรู้

สถานการณ์น้ำ
และแผนบริหารจัดการน้ำ

ให้ทุกภาคส่วนเกิดความร่วมมือ
ในการใช้อย่างประหยัด
และเป็นไปตามแผนที่กำหนดไว้



รายละเอียดมาตรการ

หมายเหตุ จากการประชุมคณะอนุกรรมการอำนวยการด้านการบริหารจัดการน้ำ ครั้งที่ 2/2564 ซึ่งเป็นคณะอนุกรรมการ ภายใต้ กนธ.
เมื่อวันที่ 29 ธ.ค. 64 มีมติเห็นชอบมาตรการดังกล่าว

จัดทำโดย กองบริหารจัดการลุ่มน้ำ สำนักงานทรัพยากรน้ำแห่งชาติ

8 มาตรการ

รองรับสถานการณ์ขาดแคลนน้ำ ฤดูแล้ง ปี 2564/65

SUPPLY

DEMAND

MANAGEMENT



1

เร่งเก็บกักน้ำ

เก็บกักน้ำในช่วงฤดูฝน
เพื่อเป็นน้ำต้นทุนในช่วงฤดูแล้ง



2

วางแผน เพาะปลูกพืชฤดูแล้ง

ส่งเสริมสนับสนุนการเพาะปลูก
ในพื้นที่ที่ได้รับผลกระทบ
จากอุทกภัยเป็นอันดับแรก



6

เฝ้าระวัง คุณภาพน้ำ

ในแม่น้ำสายหลัก สายรอง
และเตรียมแผนกรณีเกิดปัญหา



5

เตรียม น้ำสำรอง สำหรับพื้นที่ลุ่มต่ำ

เพื่อสนับสนุนน้ำเตรียมแปลง



3

กำหนด การจัดสรรน้ำฤดูแล้ง

ติดตาม กำกับให้เป็นไปตามแผน
เพื่อไม่ให้เกิดผลกระทบการขาดแคลนน้ำ
อุปโภคบริโภคพร้อมจัดทำทะเบียนผู้ใช้น้ำ



4



8

ติดตามประเมินผล

เพื่อให้ผลการดำเนินงาน
เป็นไปตามแผน



7

สร้างการรับรู้ สถานการณ์น้ำ และแผนบริหารจัดการน้ำ

ให้ทุกภาคส่วนเกิดความร่วมมือ
ในการใช้น้ำอย่างประหยัดและเป็นไปตามแผนที่กำหนดไว้



ในฤดูแล้งจัดสรรน้ำให้สอดคล้องกับปริมาณน้ำต้นทุน
ตามลำดับความสำคัญของกิจกรรมการใช้น้ำ ดังนี้



1. จัดสรรน้ำเพื่อการอุปโภคบริโภคในช่วงฤดูแล้ง



2. จัดสรรน้ำเพื่อการรักษาระบบนิเวศในช่วงฤดูแล้ง



3. สำรองน้ำไว้สำหรับการใช้น้ำในช่วงต้นฤดูฝน

เพื่ออุปโภค-บริโภคและรักษาระบบนิเวศเดือนพฤษภาคม-กรกฎาคม



4. จัดสรรน้ำเพื่อการเกษตรกรรม

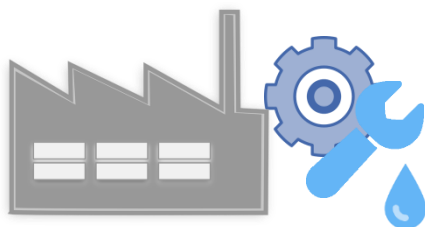

5. จัดสรรน้ำเพื่อการอุตสาหกรรม



แผนการจัดสรรน้ำในฤดูแล้งปี 2564/65 (ทั้งประเทศ)



ข้อมูล ณ วันที่ 30 พฤศจิกายน 2564

ปริมาณน้ำต้นทุนฤดูแล้งปี
2564/65
รวม 37,857 ล้านลูกบาศก์เมตร

อ่างใหญ่ จำนวน 30,457 ล้าน ลบ.ม.
อ่างกลาง จำนวน 4,217 ล้าน ลบ.ม.
แหล่งน้ำอื่นๆ จำนวน 3,183 ล้าน ลบ.ม.

แผนจัดสรรน้ำฤดูแล้งปี 2564/65 (พ.ย. 64 - เม.ย.65)

รวม 22,280 ล้านลูกบาศก์เมตร

(คิดเป็นร้อยละ 59 ของปริมาณน้ำต้นทุน)

สำรองน้ำต้นฤดูฝนปี 2565 (พ.ค.-ก.ค. 65)

รวม 15,577 ล้านลูกบาศก์เมตร

(คิดเป็นร้อยละ 41 ของปริมาณน้ำต้นทุน)

อุปโภค-บริโภค

2,535 ล้าน ลบ.ม.

(คิดเป็นร้อยละ 11)



รักษาระบบนิเวศ
และอื่นๆ

7,442 ล้าน ลบ.ม.

(คิดเป็นร้อยละ 34)



อุตสาหกรรม

518 ล้าน ลบ.ม.

(คิดเป็นร้อยละ 2)



เกษตรฤดูแล้ง

ปี 2564/65

11,785 ล้าน ลบ.ม.

(คิดเป็นร้อยละ 53)



อุปโภค-บริโภค
รักษาระบบนิเวศ
และอื่นๆ

4,437 ล้าน ลบ.ม.

(คิดเป็นร้อยละ 28)



ฝนทิ้งช่วง

11,140 ล้าน ลบ.ม.

(คิดเป็นร้อยละ 72)



ฝ่ายจัดสรรน้ำที่ 1 ส่วนบริหารจัดการน้ำ



(ร่าง) แผนการบริหารจัดการน้ำในฤดูแล้งปี 2564/65 **ลุ่มน้ำเจ้าพระยา**

ในช่วงวันที่ 1 พฤศจิกายน 2564 ถึง 30 เมษายน 2565



ข้อมูล ณ วันที่ 1 พฤศจิกายน 2564

ปริมาณน้ำใช้การได้ 1 พฤศจิกายน 2564

เขื่อนภูมิพล	4,229 ล้าน ลบ.ม.
เขื่อนสิริกิติ์	1,617 ล้าน ลบ.ม.
เขื่อนแควน้อยฯ	901 ล้าน ลบ.ม.
เขื่อนป่าสักฯ	998 ล้าน ลบ.ม.

แผนรักษาระบบนิเวศแม่น้ำ
ท่าจีน-แม่น้ำเจ้าพระยา
รวม **1,000** ล้านลูกบาศก์เมตร

แผนจัดสรรน้ำฤดูแล้งปี 2564/65
รวม **7,744** ล้านลูกบาศก์เมตร

แผนจัดสรรน้ำฤดูแล้งปี 2564/65 (พ.ย. 64 - เม.ย.65)
รวม **5,700** ล้านลูกบาศก์เมตร
(คิดเป็นร้อยละ 61 ของปริมาณน้ำต้นทุน)

สำรองน้ำต้นฤดูฝนปี 2565 (พ.ค.-ก.ค. 65)
รวม **3,044** ล้านลูกบาศก์เมตร
(คิดเป็นร้อยละ 39 ของปริมาณน้ำต้นทุน)

อุปโภค-บริโภค
1,150 ล้าน ลบ.ม.
(คิดเป็นร้อยละ 20)

รักษาระบบนิเวศ
และอื่นๆ
2,000 ล้าน ลบ.ม.
(คิดเป็นร้อยละ 35)

พืชฤดูแล้ง
445 ล้าน ลบ.ม.
(คิดเป็นร้อยละ 8)

อุตสาหกรรม
135 ล้าน ลบ.ม.
(คิดเป็นร้อยละ 2)

อุปโภค-บริโภค
รักษาระบบนิเวศ
และอื่นๆ
1,656 ล้าน ลบ.ม.
(คิดเป็นร้อยละ 54)

ฝนทิ้งช่วงและปรับ
ปฏิทินเพาะปลูก
1,388 ล้าน ลบ.ม.
(คิดเป็นร้อยละ 46)

พื้นที่คาดการณ์ปลูกข้าวนาปรัง
1,970 ล้าน ลบ.ม.
(คิดเป็นร้อยละ 35)

ฝ่ายจัดสรรน้ำที่ 1 ส่วนบริหารจัดการน้ำ



แผนการจัดสรรน้ำในฤดูแล้งปี 2564/65 **ลุ่มน้ำแม่กลอง**



ข้อมูล ณ วันที่ 1 พฤศจิกายน 2564

แผนจัดสรรน้ำฤดูแล้งปี 2564/65

รวม **10,313** ล้านลูกบาศก์เมตร

แผนจัดสรรน้ำฤดูแล้งปี 2564/65 (ม.ค. - มิ.ย. 65)

รวม **5,500** ล้านลูกบาศก์เมตร

(คิดเป็นร้อยละ 53 ของปริมาณน้ำต้นทุน)

แผนจัดสรรน้ำฤดูฝนปี 2565 (ก.ค. - ส.ค. 65)

รวม **4,813** ล้านลูกบาศก์เมตร

(คิดเป็นร้อยละ 47 ของปริมาณน้ำต้นทุน)

อุปโภค-บริโภค

460 ล้าน ลบ.ม.

(คิดเป็นร้อยละ 8)



รักษาระบบนิเวศและ
อื่นๆ

1,860 ล้าน ลบ.ม.

(คิดเป็นร้อยละ 34)



เกษตรฤดูแล้งปี 2564/65

3,180 ล้าน ลบ.ม.

(คิดเป็นร้อยละ 58)



อุปโภค-บริโภค รักษา
ระบบนิเวศและอื่นๆ

1,500 ล้าน ลบ.ม.

(คิดเป็นร้อยละ 31)



ฝนทิ้งช่วง

3,313 ล้าน ลบ.ม.

(คิดเป็นร้อยละ 69)





สรุปน้ำต้นทุนเพื่อการเกษตรและแผนการเพาะปลูกพืชฤดูแล้งในเขตชลประทาน ปี 2564/65

ข้อมูล ณ วันที่ 30 พฤศจิกายน 2564

ภาค/ลุ่มน้ำ	ปริมาณน้ำใช้การ 1 พ.ย.64 (ล้านลูกบาศก์เมตร)				แผนการจัดสรรน้ำช่วงฤดูแล้ง ปี 2564/65 (ล้านลูกบาศก์เมตร)				สำรอง ต้นฤดูฝน	วันเริ่มต้น ฤดูแล้ง
	อ่างใหญ่	อ่างกลาง	แหล่งน้ำ อื่นๆ	รวม	เกษตร	อุปโภค บริโภค	ระบบนิเวศ และอื่นๆ	รวม		
เหนือ	458	732	565	1,755	840	117	194	1,151	604	1 พ.ย. 64
ตะวันออกเฉียงเหนือ	5,945	1,730	960	8,635	2,788	336	1,422	4,546	4,089	1 พ.ย. 64
กลาง	410	348	12	770	435	31	43	509	261	1 พ.ย. 64
ตะวันออก	1,284	929	745	2,958	1,075	148	869	2,092	866	1 พ.ย. 64
ตะวันตก	0	139	6	145	18	7	24	49	96	1 ม.ค. 64
ใต้	4,303	339	895	5,536	1,384	286	2,063	3,733	1,803	1 มี.ค. 65
รวม (ลุ่มน้ำอื่น)	12,400	4,217	3,183	19,800	6,540	925	4,615	12,080	7,720	
ลุ่มน้ำเจ้าพระยา	7,744		1,000	8,744	2,415	1,150	2,135	5,700	3,044	1 พ.ย. 64
4 เขื่อนหลัก	7,744			7,744	2,415	1,150	1,135	4,700	3,044	1 พ.ย. 64
รักษาระบบนิเวศแม่น้ำท่าจีน			1,000				1,000	1,000		1 พ.ย. 64
ลุ่มน้ำแม่กลอง	10,313		(1,000)	9,313	2,830	460	1,210	4,500	4,813	1 ม.ค. 65
2 เขื่อนหลัก	10,313			10,313	3,180	460	1,860	5,500	4,813	
รวมทั้งประเทศ	30,457	4,217	3,183	37,857	11,785	2,535	7,960	22,280	15,577	



แผนผังสภาพการจัดสรรน้ำของกลุ่มน้ำเจ้าพระยา ในช่วงฤดูแล้ง ปี 2564/65

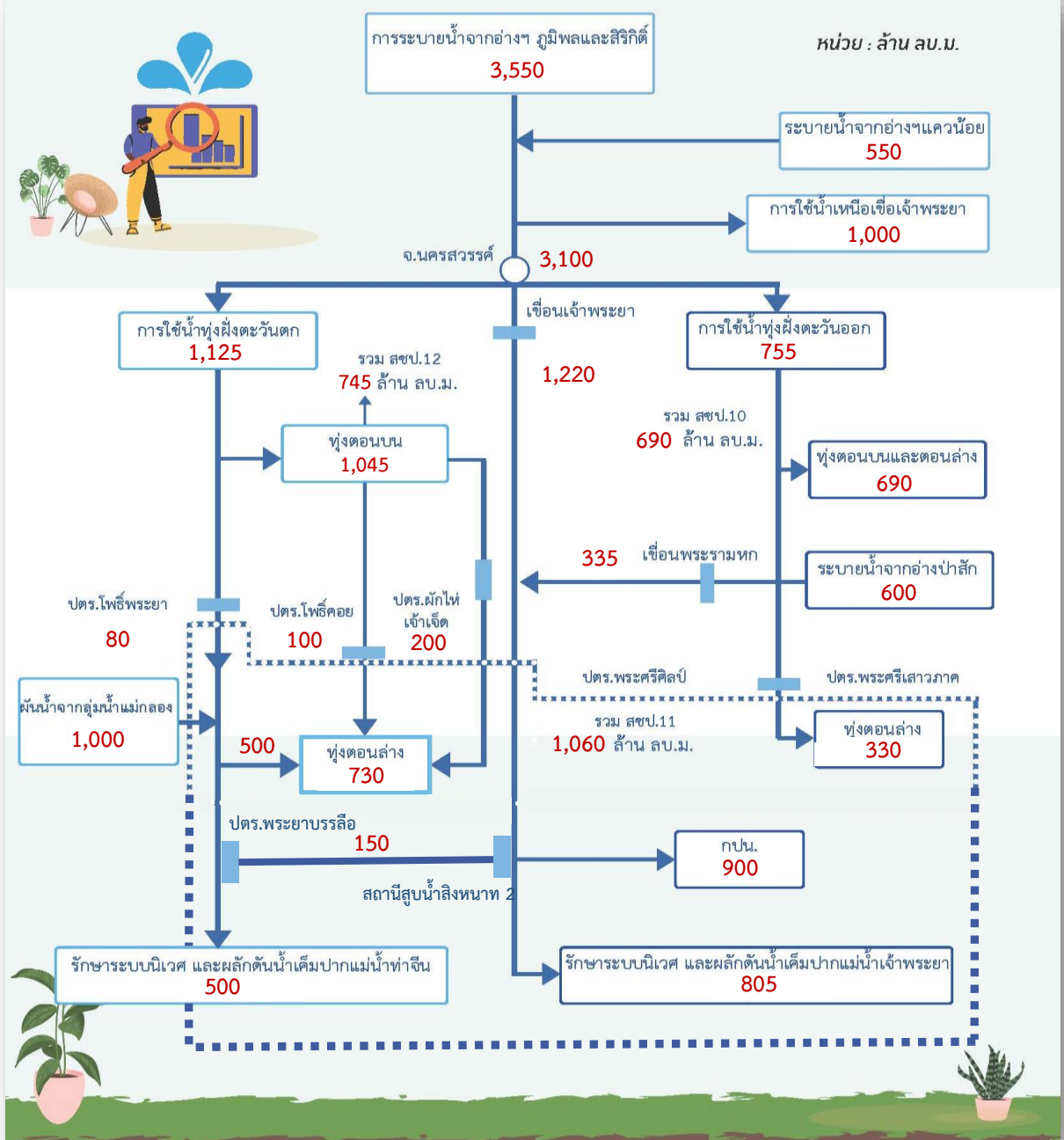



Timeline แผน/ผลการจัดสรรน้ำในช่วงฤดูแล้ง ปี 2564/65

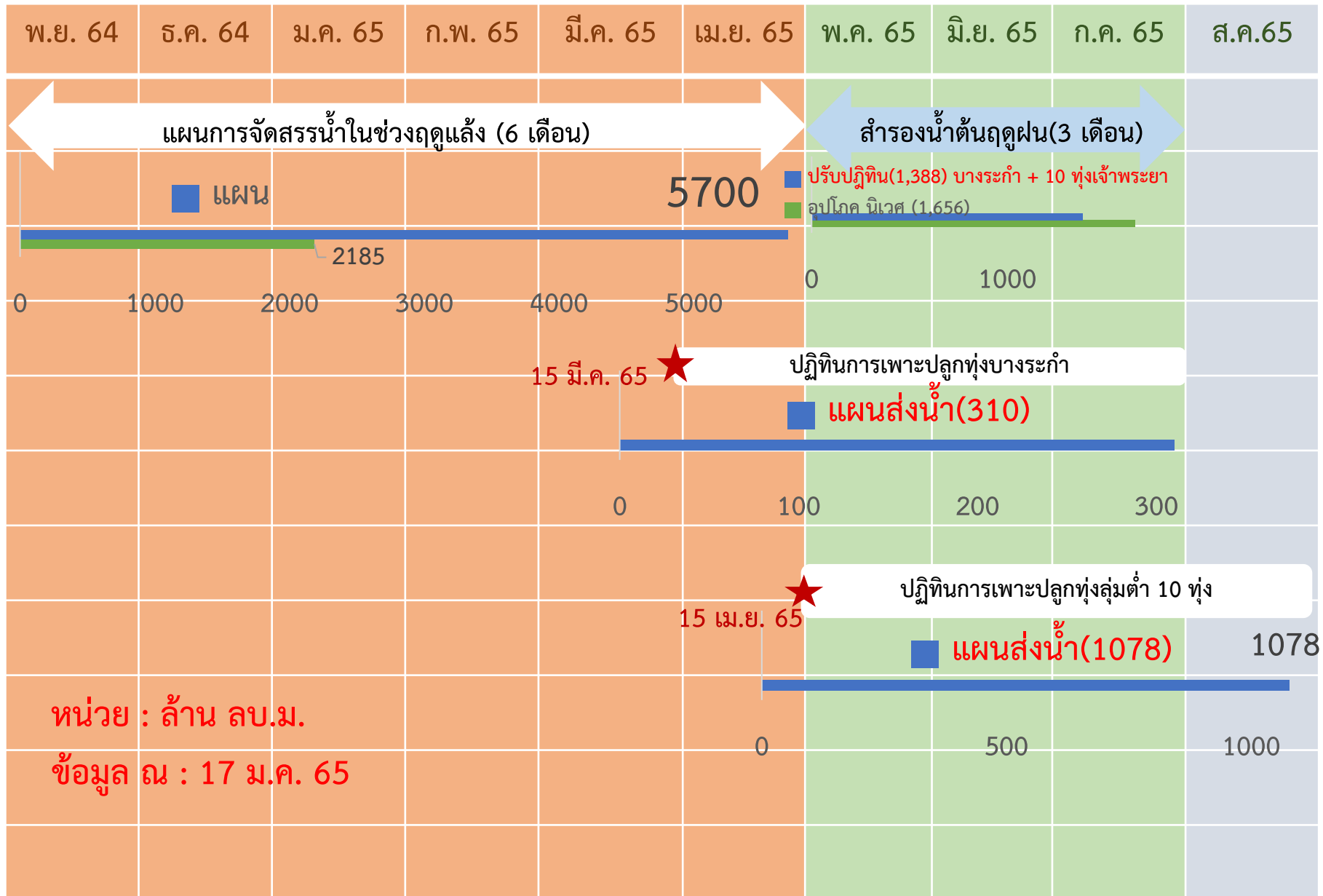



การบริหารจัดการน้ำในพื้นที่ลุ่มต่ำรองรับน้ำหลากลุ่มน้ำเจ้าพระยา

ในช่วงฤดูแล้งปี 2564/65 และในช่วงฤดูฝนปี 2565

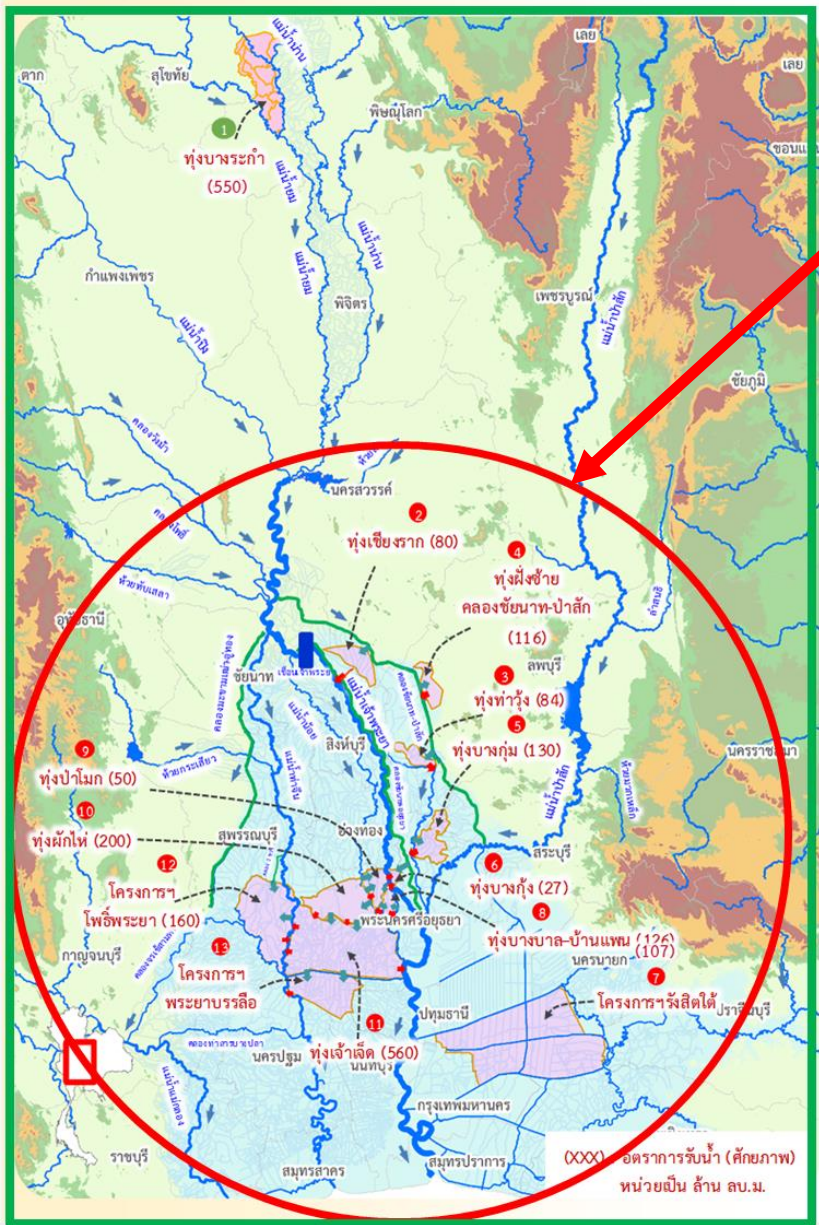

ฤดูแล้งปี 2564/65

- สนับสนุนน้ำสำหรับเพาะปลูกข้าวนาปรังในพื้นที่ลุ่มต่ำลุ่มน้ำเจ้าพระยาตอนล่าง ที่ใช้เป็นพื้นที่ใช้รองรับน้ำหลากในฤดูฝนปี 2564 จำนวน 10 ทุ่ง และทุ่งรับน้ำผ่าน 2 ทุ่ง (ทุ่งพระยาบันลือ และทุ่งรังสิตใต้)
- รวมพื้นที่ 1.2 ล้านไร่

ฤดูฝนปี 2565

- ปรับเปลี่ยนการเพาะปลูกในพื้นที่ลุ่มต่ำ 11 ทุ่ง เพื่อให้เกษตรกรเพาะปลูกได้ก่อน และเก็บเกี่ยวผลผลิตได้ทันก่อนน้ำหลาก ดังนี้
- ทุ่งบางระกำ เริ่มส่งน้ำ 15 มี.ค.65 เก็บเกี่ยวได้ภายใน ก.ค.65
 - ทุ่งเจ้าพระยาตอนล่าง 10 ทุ่ง เริ่มส่งน้ำ 15 เม.ย.65 เก็บเกี่ยวได้ภายใน 15 ก.ย.65
 - รวมพื้นที่ 1.2 ล้านไร่



การประเมินพื้นที่เฝ้าระวังเสี่ยงภาวะน้ำแล้ง ฤดูแล้ง ปี 2564/65

รายละเอียด
พื้นที่เสี่ยง



พื้นที่อุปโภคบริโภค ในเขต กปภ.

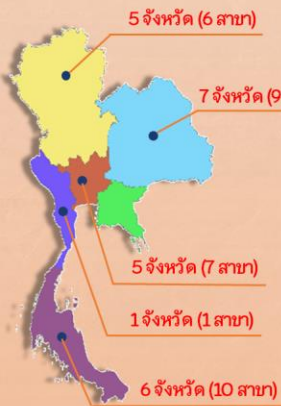

ทั่วประเทศ
33 สาขา
24 จังหวัด
41 สาขา
28 จังหวัด
(ปี 2563/64)

ที่มาข้อมูลคาดการณ์ การประปาส่วนภูมิภาค (กปภ.) (20 ต.ค. 64)

นอกเขต กปภ. (ประปาท้องถิ่น)

สำรวจพบว่ามีพื้นที่ที่คาดว่าจะเสี่ยงภาวะน้ำแล้ง
1,213 ตำบล 373 อำเภอ 50 จังหวัด

สทชน. กำหนดหลักเกณฑ์
พื้นที่เฝ้าระวังเสี่ยงภาวะน้ำแล้งมาก

- 1) อยู่ในพื้นที่ที่มีปริมาณฝนสะสมน้อยกว่า 800 มม.
ช่วงวันที่ 1 พ.ค. - 15 ต.ค. 64
- 2) อยู่นอกเขตชลประทาน

25 ตำบล **9** อำเภอ **5** จังหวัด

(พิษณุโลก เพชรบูรณ์ นครราชสีมา ประจวบคีรีขันธ์ สมุทรสงคราม)

79 ตำบล 35 อำเภอ 14 จังหวัด (ปี 2563/64)
ที่มาข้อมูล กรมส่งเสริมการปกครองท้องถิ่น (สถ.) ณ วันที่ 18 ต.ค. 64

พื้นที่เฝ้าระวังคุณภาพน้ำ

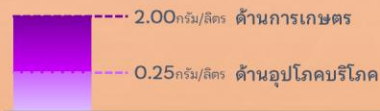

เกณฑ์เฝ้าระวังคุณภาพน้ำ (ค่าความเค็ม)

แม่น้ำสายหลัก 4 แห่ง ได้แก่
แม่น้ำเจ้าพระยา แม่น้ำท่าจีน
แม่น้ำแม่กลอง แม่น้ำบางปะกง

พื้นที่เฝ้าระวังคุณภาพน้ำอุปโภคบริโภค (ความเค็ม)

ในเขต กปภ.

5 สาขา **3** จังหวัด

ปทุมธานี
ฉะเชิงเทรา
สงขลา

ที่มาข้อมูลคาดการณ์ การประปาส่วนภูมิภาค (กปภ.) (20 ต.ค. 64)

ในเขต กปน.

2 จังหวัด

กรุงเทพมหานคร (ฝั่งตะวันออก)
และสมุทรปราการ

ที่มาข้อมูลคาดการณ์ การประปานครหลวง (กปน.) (15 ต.ค. 64)



พื้นที่เกษตรกรรม นอกเขตชลประทาน

- นารอบที่ 2 (นาปรัง)



ทน.วิเคราะห์สมมูลน้ำรายตำบล
ประเมินพื้นที่เสี่ยงภาวะน้ำแล้งมาก

ที่เสี่ยงขาดแคลนน้ำมากกว่า 5 ล้าน ลบ.ม./ตำบล

64 ตำบล **28** อำเภอ
11 จังหวัด

ที่มาข้อมูลคาดการณ์ กรมทรัพยากรน้ำ (ทน.) ณ วันที่ 15 ต.ค. 64

- พืชต่อเนื่อง (ไม้ผลที่มีมูลค่าทางเศรษฐกิจ)

ที่มาข้อมูล กรมส่งเสริมการเกษตร (กสก.)

พื้นที่ไม้ผลที่มีมูลค่าทางเศรษฐกิจ
ทั่วประเทศ 4.38 ล้านไร่

สทชน. ประเมินพื้นที่เสี่ยงภาวะน้ำแล้งมาก

ซึ่งอยู่ในพื้นที่ที่มีปริมาณฝนสะสมน้อยกว่า 800 มม. (1 พ.ค. - 15 ต.ค. 64)

23 ตำบล **10** อำเภอ
4 จังหวัด

เพชรบูรณ์
พิจิตร
พิษณุโลก
ประจวบคีรีขันธ์

จัดทำโดย กองบริหารจัดการลุ่มน้ำ สำนักกานทรัพยากรน้ำแห่งชาติ



พื้นที่เฝ้าระวัง

เสียงด้านคุณภาพน้ำ

ฤดูแล้งปี 2564/65



คำอธิบายสัญลักษณ์

- แม่น้ำสายหลักเฝ้าระวังคุณภาพน้ำ
- สาขา กปภ. เฝ้าระวังคุณภาพน้ำ (ความเต็ม)
- จังหวัดเฝ้าระวังคุณภาพน้ำ กปน
- จังหวัดเฝ้าระวังคุณภาพน้ำ กปน
- เส้นปริมาณน้ำฝนน้อยกว่า 800 มม.
- ขอบเขตจังหวัด
- ขอบเขตภูมิภาค

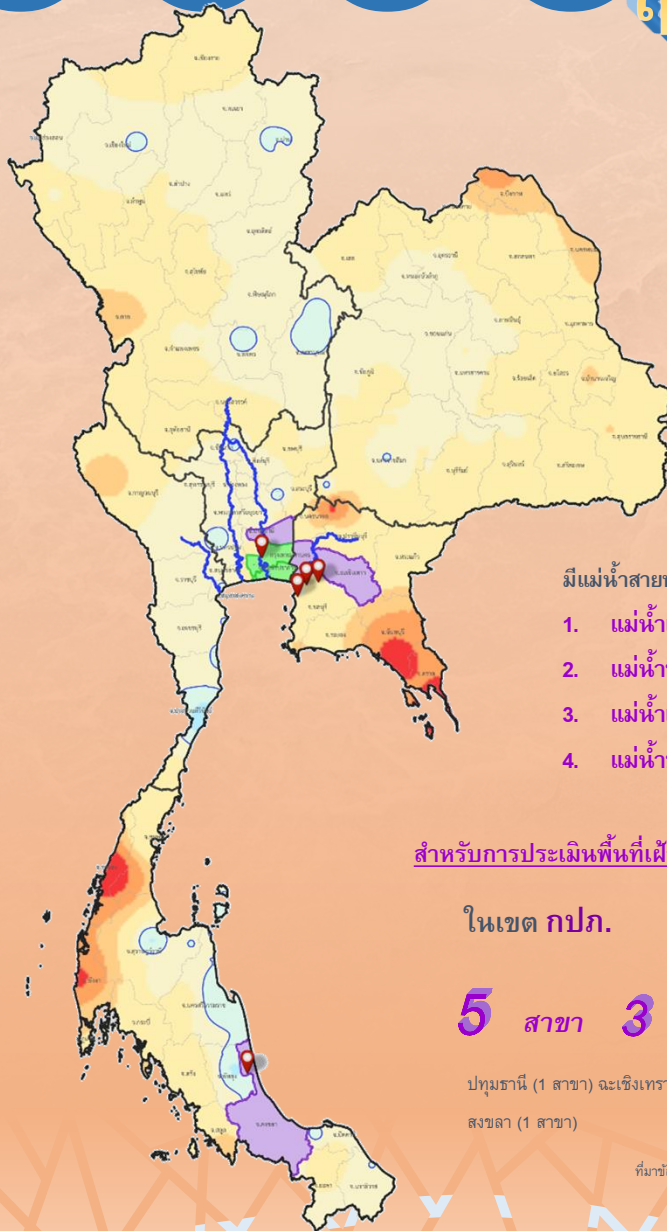

ปริมาณฝนสะสม

1 พ.ค. - 15 ต.ค.64
 สูงสุด 4,623 มม.
 ต่ำสุด 490 มม.

ปริมาณฝนสะสม (มม.)



เกณฑ์เฝ้าระวังคุณภาพน้ำ (ค่าความเต็ม)



มีแม่น้ำสายหลัก 4 แห่ง ดังนี้

1. แม่น้ำเจ้าพระยา - บริเวณสถานีสูบน้ำลำแล (กปน) ปทุมธานี
2. แม่น้ำท่าจีน - บริเวณปากคลองจินดา นครปฐม
3. แม่น้ำแม่กลอง - บริเวณปากคลองดำเนินสะดวก สมุทรสงคราม
4. แม่น้ำบางปะกง - บริเวณบ้านสร้าง ปราจีนบุรี

สำหรับการประเมินพื้นที่เฝ้าระวังด้านคุณภาพน้ำเพื่อการอุปโภคบริโภค

ในเขต กปภ.

5 สาขา 3 จังหวัด

ปทุมธานี (1 สาขา) ฉะเชิงเทรา (3 สาขา)
 สงขลา (1 สาขา)

ในเขต กปน.

2 จังหวัด

กรุงเทพมหานคร (ฝั่งตะวันออก)
 สมุทรปราการ

ที่มาข้อมูล การประปาส่วนภูมิภาค (กปภ.)
 ณ วันที่ 20 ต.ค. 64

ที่มาข้อมูล การประปาส่วนกลาง (กปน.)
 ณ วันที่ 15 ต.ค. 64

จัดทำโดย กองบริหารจัดการกลุ่มน้ำ สำนักงานทรัพยากรน้ำ

นอกเขตประปาภูมิภาค

นอกเขตประปาภูมิภาค

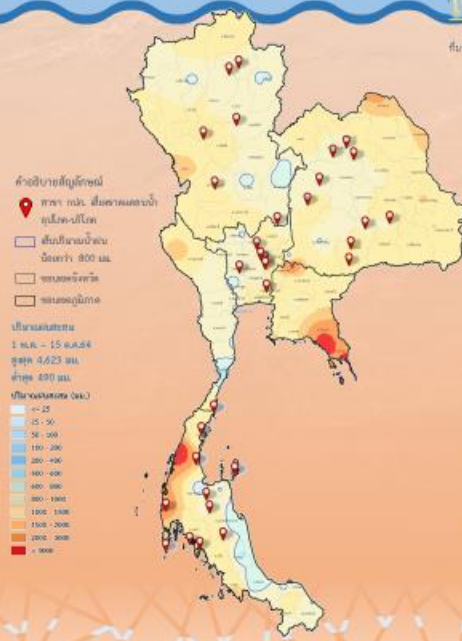

ทั้งหมด

33 สาขา **24** จังหวัด

ภาคเหนือ 6 สาขา 5 จังหวัด
 เชียงใหม่ (2 สาขา) พะเยา (2 สาขา) แม่ฮ่องสอน (1 สาขา) ลำปาง (2 สาขา)

ภาคตะวันออกเฉียงเหนือ 9 สาขา 7 จังหวัด
 ขอนแก่น (2 สาขา) ชัยภูมิ (2 สาขา) มหาสารคาม (2 สาขา) ร้อยเอ็ด (1 สาขา) บุรีรัมย์ (2 สาขา) สุรินทร์ (2 สาขา) นครราชสีมา (2 สาขา)

ภาคกลาง 7 สาขา 5 จังหวัด
 นครปฐม (1 สาขา) สระบุรี (1 สาขา) นครสวรรค์ (1 สาขา) อุทัยธานี (1 สาขา) สุพรรณบุรี (1 สาขา)

ภาคตะวันออก 1 สาขา 1 จังหวัด
 ระยอง (1 สาขา)

ภาคใต้ 10 สาขา 6 จังหวัด
 สุราษฎร์ธานี (2 สาขา) พังงา (2 สาขา) ภูเก็ต (1 สาขา) นครศรีธรรมราช (1 สาขา) นครปฐม (1 สาขา) นครราชสีมา (2 สาขา)

จัดทำโดย กองบริหารจัดการลุ่มน้ำ สำนักงานทรัพยากรน้ำ

สถิติ สำรองประปาท้องถิ่น ทั้งประเทศ พบว่า

1,213 ตำบล **373** อำเภอ **50** จังหวัด **ที่ต่ำกว่าเส้นภาวะน้ำแล้ง**

สาขา กรุงเทพมหานคร
 ๑ สัญลักษณ์ของพื้นที่เสี่ยงภัยแล้ง
 ๒ สัญลักษณ์ของพื้นที่เสี่ยงภัยแล้ง
 ๓ สัญลักษณ์ของพื้นที่เสี่ยงภัยแล้ง
 ๔ สัญลักษณ์ของพื้นที่เสี่ยงภัยแล้ง

25 ตำบล
9 อำเภอ
5 จังหวัด

ภาคเหนือ 19 ตำบล 6 อำเภอ 2 จังหวัด
 เชียงใหม่ (2 สาขา) พะเยา (1 สาขา) แม่ฮ่องสอน (1 สาขา) ลำปาง (1 สาขา)

ภาคตะวันออกเฉียงเหนือ 1 ตำบล 1 อำเภอ 1 จังหวัด
 นครราชสีมา (1 สาขา) นครราชสีมา (1 สาขา)

ภาคตะวันออก 5 ตำบล 2 อำเภอ 2 จังหวัด
 ระยอง (1 สาขา) นครราชสีมา (1 สาขา) นครราชสีมา (1 สาขา) นครราชสีมา (1 สาขา)

จัดทำโดย กองบริหารจัดการลุ่มน้ำ สำนักงานทรัพยากรน้ำ

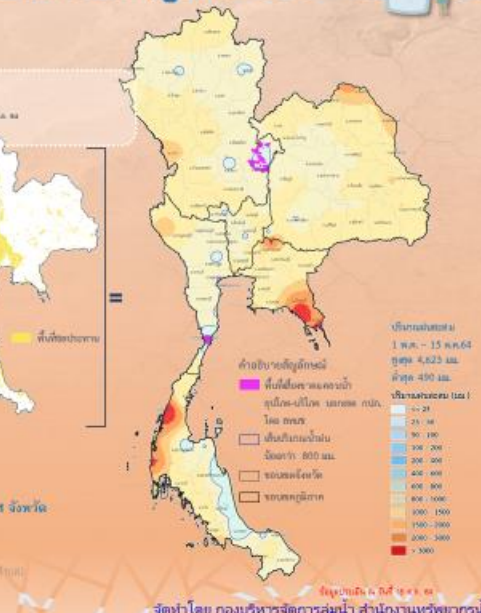

นอกเขตชลประทาน

นอกเขตชลประทาน

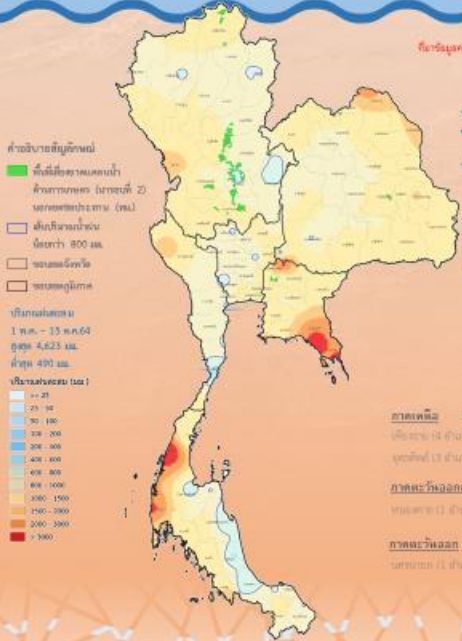

ทิวเขาระยะสัมผัสลุ่มน้ำรายตำบล

ประเมินพื้นที่ที่เสี่ยงภาวะน้ำแล้งมาก
 (เสี่ยงขาดแคลนน้ำมากกว่า 5 ล้าน ลบ.ม./ตำบล)

64 ตำบล
28 อำเภอ
11 จังหวัด

ภาคเหนือ 58 ตำบล 24 อำเภอ 7 จังหวัด
 เชียงใหม่ (11 ตำบล) พะเยา (8 ตำบล) แม่ฮ่องสอน (3 ตำบล) ลำปาง (13 ตำบล) เชียงใหม่ (4 ตำบล) พะเยา (11 ตำบล) ลำปาง (3 ตำบล) เชียงใหม่ (3 ตำบล)

ภาคตะวันออกเฉียงเหนือ 3 ตำบล 2 อำเภอ 2 จังหวัด
 นครราชสีมา (1 ตำบล) นครราชสีมา (2 ตำบล) นครราชสีมา (1 ตำบล)

ภาคตะวันออก 3 ตำบล 2 อำเภอ 2 จังหวัด
 นครราชสีมา (1 ตำบล) นครราชสีมา (2 ตำบล) นครราชสีมา (1 ตำบล)

จัดทำโดย กองบริหารจัดการลุ่มน้ำ สำนักงานทรัพยากรน้ำ

พื้นที่พืชต่อเนื่อง (มีเมล็ดที่มีมูลค่าทางการผลิต)

นอกเขตชลประทาน 4.38 ล้านไร่

สทช. กำหนดหลักเกณฑ์
พื้นที่เฝ้าระวังเสี่ยงภาวะน้ำแล้งมาก
 1) อยู่นอกพื้นที่ที่มีปริมาณฝนสะสมน้อยกว่า 800 มม. ช่วงวันที่ 1 พ.ค. - 15 พ.ค. 64
 2) อยู่นอกเขตชลประทาน

23 ตำบล **10** อำเภอ **4** จังหวัด

ภาคเหนือ 17 ตำบล 7 อำเภอ 3 จังหวัด
 เชียงใหม่ (11 ตำบล) พะเยา (3 ตำบล) แม่ฮ่องสอน (1 ตำบล) ลำปาง (1 ตำบล) เชียงใหม่ (1 ตำบล) พะเยา (1 ตำบล) แม่ฮ่องสอน (1 ตำบล) ลำปาง (1 ตำบล)

ภาคตะวันออก 6 ตำบล 3 อำเภอ 1 จังหวัด
 นครราชสีมา (1 ตำบล) นครราชสีมา (2 ตำบล) นครราชสีมา (3 ตำบล)

จัดทำโดย กองบริหารจัดการลุ่มน้ำ สำนักงานทรัพยากรน้ำ

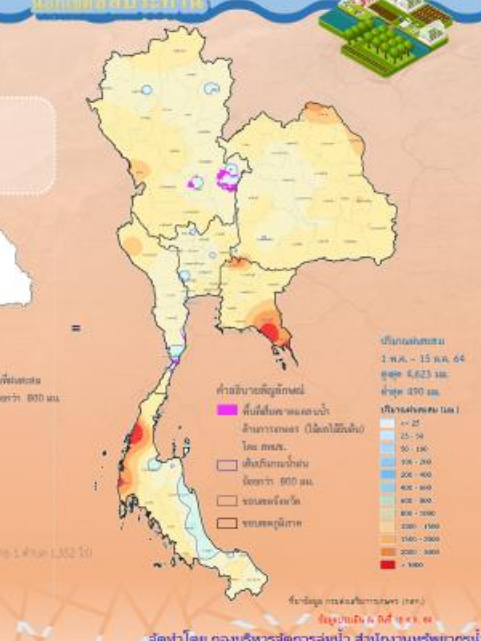

ชป.เตรียมความพร้อมเครื่องจักร-เครื่องมือ ช่วยเหลือภัยแล้งทั่วประเทศ ปี 2565

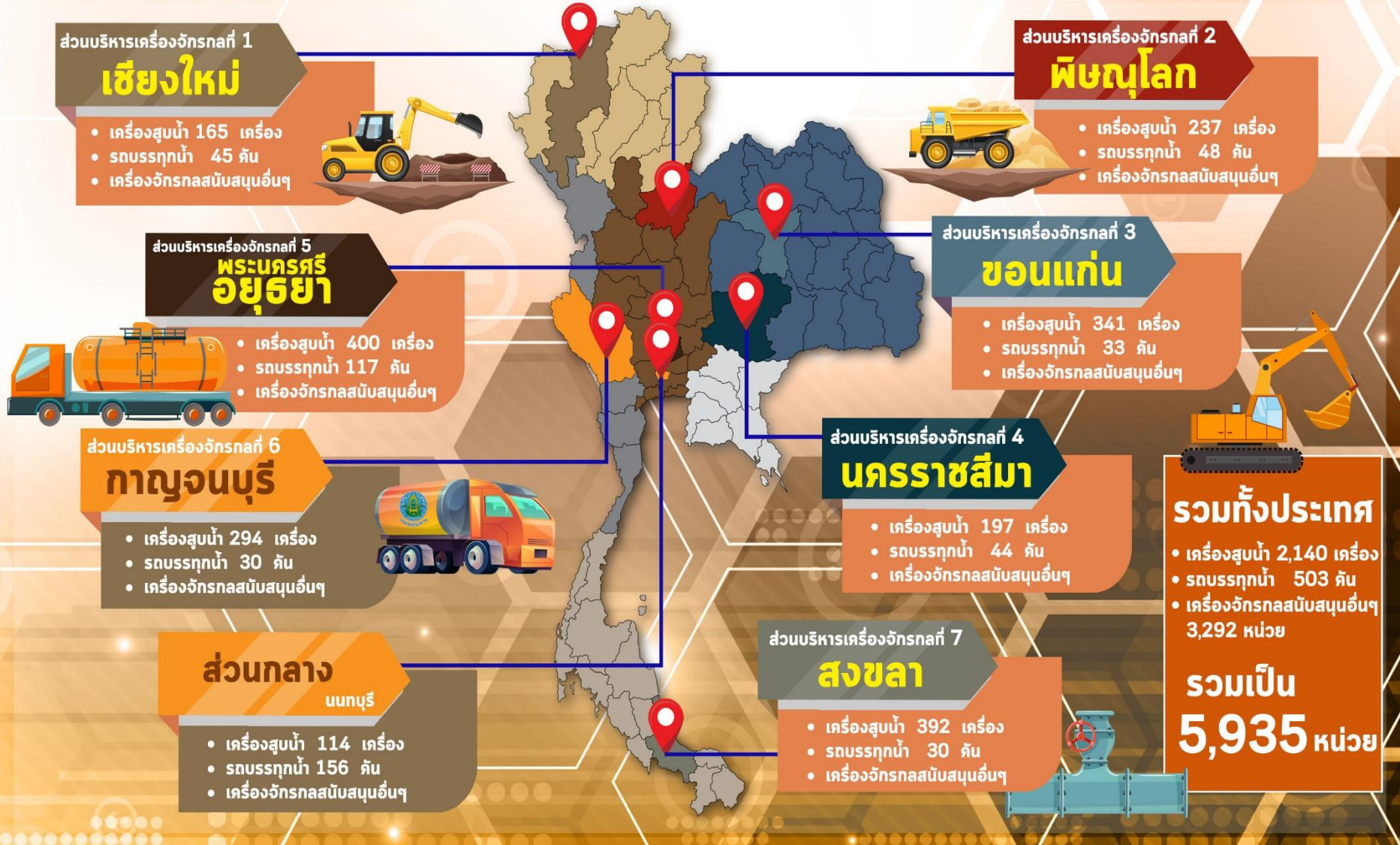



โครงการจ้างแรงงานชลประทาน เพื่อช่วยเหลือเกษตรกร ประจำปีงบประมาณ พ.ศ. 2565 กรมชลประทาน



หลักเกณฑ์การจ้างแรงงาน

1

เกษตรกรที่ขึ้นทะเบียนกับ
กรมส่งเสริมการเกษตร
หรือ **เกษตรกรในพื้นที่**

2

สมาชิกกลุ่มผู้ใช้น้ำ
ของกรมชลประทาน
ในพื้นที่

3

**ประชาชนและ
ผู้ใช้แรงงานทั่วไป**
ในพื้นที่

4

หากแรงงานในพื้นที่ไม่เพียงพอ
**ให้พิจารณาจ้างเกษตรกร/
แรงงานในพื้นที่ใกล้เคียง**
จากหมู่บ้าน ตำบล อำเภอ จังหวัด
และลุ่มน้ำ ตามลำดับ

ลักษณะงานที่จ้าง

งานซ่อมแซม บำรุงรักษา ขุดลอก
ปรับปรุง งานชลประทาน โครงการส่งเสริม
การดำเนินงานอันเนื่องมาจากพระราชดำริ
งานก่อสร้างแหล่งน้ำและระบบส่งน้ำเพื่อ
ชุมชน/ชนบท แก้มลิง การจัดการคุณภาพน้ำ



กรมชลประทาน
www.rid.go.th



กรมชลประทาน
@Kromchon



ข่าวสารกรมชลประทาน
@Kromchon



กรมชลประทาน
@PR_RID



สายด่วน
1460



ศูนย์ปฏิบัติการน้ำอัจฉริยะ
02 669 2560

ข้อมูล ณ วันที่ 31 มกราคม 2565



8. คาดการณ์ปริมาณน้ำต้นทุน ณ วันที่ 1 พ.ค.65



คาดการณ์ เมื่อวันที่ 21 มกราคม 2565



ปริมาณน้ำไหลลงอ่างฯ

5

Scenario

การระบายน้ำฤดูแล้งปี 2564/65

แผนการระบายน้ำฤดูแล้งปี 2564/65
(กรมชลประทาน)



แผนการระบายน้ำฤดูแล้งปี 2564/65
(การไฟฟ้าฝ่ายผลิต)



1. กรณีน้ำมาก (Max)

2. กรณีน้ำเฉลี่ย (AVG)

3. กรณีน้ำน้อย (MIN)

4. กรณี One Map

5. กรณี Inflow ปี 2552

หมายเหตุ : การระบายน้ำใช้แผนจัดสรรน้ำฤดู 2564/65



คาดการณ์ปริมาณน้ำอ่างเก็บน้ำขนาดใหญ่ 35 แห่งในช่วงฤดูฝน 2564 5 กรณี

สถิติและคาดการณ์ปริมาณน้ำอ่างเก็บน้ำขนาดใหญ่
35 แห่งในช่วงฤดูฝน 2564 5 กรณี

คาดการณ์ เมื่อวันที่ 21 มกราคม 2565

1 พ.ค. 65
(กรณีน้ำเฉลี่ย)

ปี	ปริมาณน้ำ (ล้าน ลบ.ม.)	%	น้ำใช้การ (ล้าน ลบ.ม.)	%
1 พ.ศ.54	27,238	54	13,757	20
1 พ.ศ.56	35,881	51	12,382	18
1 พ.ศ.57	37,535	53	14,032	30
1 พ.ศ.58	36,567	52	13,064	28
1 พ.ศ.59	32,422	46	8,954	19
1 พ.ศ.60	38,561	54	15,034	32
1 พ.ศ.61	44,375	63	20,832	44
1 พ.ศ.62	40,452	57	16,909	36
1 พ.ศ.63	33,757	48	10,449	22
1 พ.ศ.64	33,387	48	10,334	22
1 พ.ศ. 65 (น้ำมาก)	42,051	59	18,509	39
1 พ.ศ. 65 (น้ำเฉลี่ย)	41,281	58	17,738	37
1 พ.ศ. 65 (น้ำน้อย)	40,140	57	16,598	35
1 พ.ศ. 65 (One Map)	41,508	59	17,966	38
1 พ.ศ. 65 (2552)	42,423	60	18,881	40

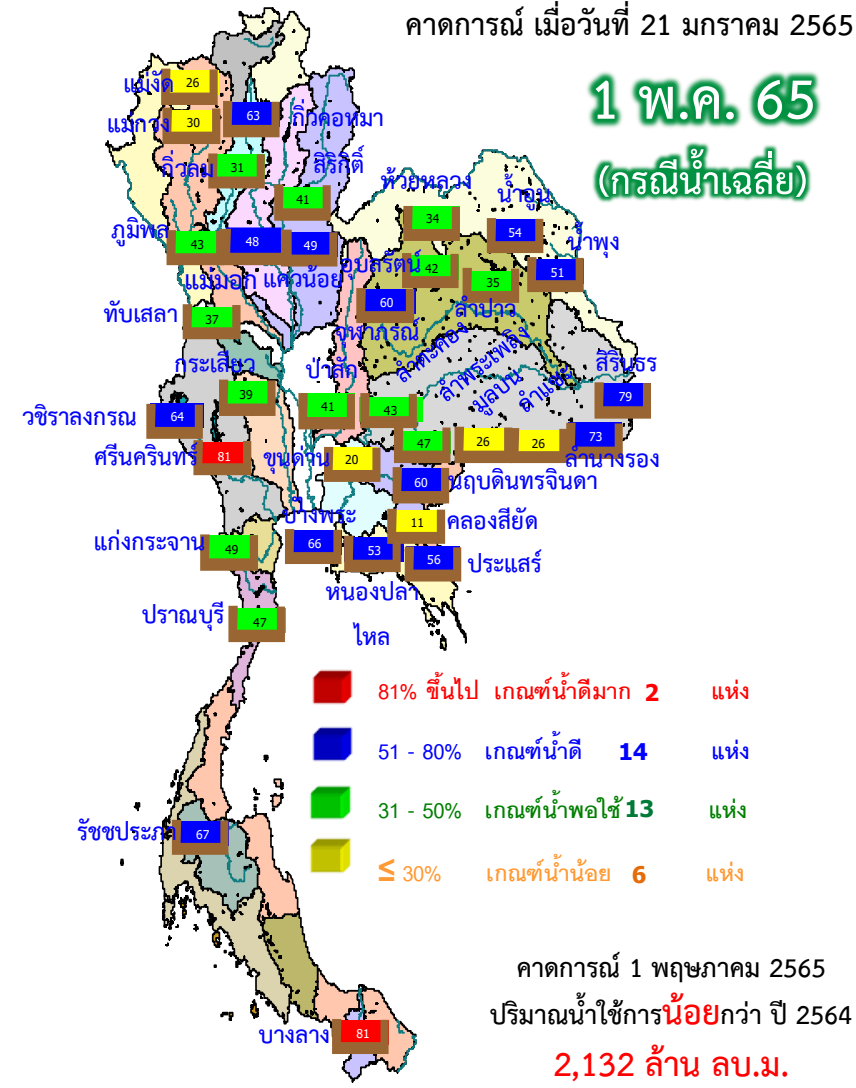

คาดการณ์ 1 พฤษภาคม 2565
ปริมาณน้ำใช้การน้อยกว่า ปี 2564
2,132 ล้าน ลบ.ม.

ปี พ.ศ.	ปริมาณน้ำ (ล้าน ลบ.ม.)	%	น้ำใช้การ (ล้าน ลบ.ม.)	%
2565	41,281	58	17,738	37



คาดการณ์ปริมาณน้ำใช้การใน 4 เขื่อนหลัก ณ วันที่ 1 พ.ค. 2565

เขื่อนภูมิพล

เขื่อนสิริกิติ์

ปี	ปริมาณ (ล้าน ลบ.ม.)	%	น้ำใช้การ (ล้าน ลบ.ม.)	%
1 พ.ค. 62	6,541	49	2,741	28
1 พ.ค. 63	4,513	34	713	7
1 พ.ค. 64	4,633	34	833	9
1 พ.ค. 65 (น้ำมาก)	5,845	43	2,045	21
1 พ.ค. 65 (น้ำเฉลี่ย)	5,745	43	1,945	20
1 พ.ค. 65 (น้ำน้อย)	5,599	42	1,799	19
1 พ.ค. 52 Inflow	5,730	43	1,930	20
1 พ.ค. 65 (One Map)	5,764	43	1,964	20

1 พฤษภาคม 2562
น้ำใช้การ 4 เขื่อนหลัก 5,123 ล้าน ลบ.ม.

1 พฤษภาคม 2563
น้ำใช้การ 4 เขื่อนหลัก 1,336 ล้าน ลบ.ม.

1 พฤษภาคม 2564
น้ำใช้การ 4 เขื่อนน้ำ 2,265 ล้าน ลบ.ม.

คาดการณ์ 1 พฤษภาคม 2565
น้ำใช้การ 4 เขื่อนน้ำ Avg 3,836 ล้าน ลบ.ม.

ปี	ปริมาณ (ล้าน ลบ.ม.)	%	น้ำใช้การ (ล้าน ลบ.ม.)	%
1 พ.ค. 62	4,834	51	1,984	30
1 พ.ค. 63	3,704	39	854	13
1 พ.ค. 64	3,776	40	926	14
1 พ.ค. 65 (น้ำมาก)	4,031	42	1,181	18
1 พ.ค. 65 (น้ำเฉลี่ย)	3,939	41	1,089	16
1 พ.ค. 65 (น้ำน้อย)	3,832	40	982	15
1 พ.ค. 52 Inflow	4,223	44	1,373	21
1 พ.ค. 65 (One Map)	3,973	42	1,123	17

เขื่อนแควน้อย

ปี	ปริมาณ (ล้าน ลบ.ม.)	%	น้ำใช้การ (ล้าน ลบ.ม.)	%
1 พ.ค. 62	256	27	213	24
1 พ.ค. 63	285	30	242	27
1 พ.ค. 64	320	34	277	31
1 พ.ค. 65 (น้ำมาก)	497	53	454	51
1 พ.ค. 65 (น้ำเฉลี่ย)	456	49	413	46
1 พ.ค. 65 (น้ำน้อย)	435	46	392	44
1 พ.ค. 52 Inflow	508	54	465	52
1 พ.ค. 65 (One Map)	460	49	417	47

คาดการณ์ปริมาณน้ำรวม 4 เขื่อนหลัก 4 กรณี

ปี	ปริมาณน้ำ (ล้าน ลบ.ม.)	%	น้ำใช้การ (ล้าน ลบ.ม.)	%
1 พ.ค. 62	11,819	48	5,123	28
1 พ.ค. 63	8,632	35	1,336	11
1 พ.ค. 64	8,961	36	2,265	12
1 พ.ค. 65 (น้ำมาก)	10,793	43	4,097	23
1 พ.ค. 65 (น้ำเฉลี่ย)	10,532	42	3,836	21
1 พ.ค. 65 (น้ำน้อย)	10,209	41	3,513	19
1 พ.ค. 65 (2552)	10,915	44	4,219	23
1 พ.ค. 65 (One Map)	10,594	43	3,898	21

เขื่อนป่าสักชลสิทธิ์

ปี	ปริมาณ (ล้าน ลบ.ม.)	%	น้ำใช้การ (ล้าน ลบ.ม.)	%
1 พ.ค. 62	188	20	185	19
1 พ.ค. 63	130	14	127	13
1 พ.ค. 64	232	24	229	24
1 พ.ค. 65 (น้ำมาก)	420	44	417	44
1 พ.ค. 65 (น้ำเฉลี่ย)	391	41	388	41
1 พ.ค. 65 (น้ำน้อย)	343	36	340	36
1 พ.ค. 52 Inflow	453	47	450	47
1 พ.ค. 65 (One Map)	398	41	395	41

คาดการณ์ เมื่อวันที่ 21 มกราคม 2565



คาดการณ์ปริมาณน้ำใช้การใน 2 เขื่อนหลัก ณ วันที่ 1 พ.ค. 2565

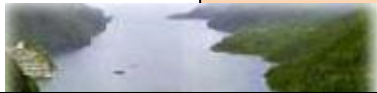

เขื่อนวชิราลงกรณ

เขื่อนศรีนครินทร์

คาดการณ์ เมื่อวันที่ 21 มกราคม 2565

ปี	ปริมาณน้ำ (ล้าน ลบ.ม.)	%	น้ำใช้การ (ล้าน ลบ.ม.)	%
1 พ.ค. 62	5,102	58	2,090	24
1 พ.ค. 63	4,625	52	1,613	28
1 พ.ค. 64	3,734	42	722	12
1 พ.ค. 65 (น้ำมาก)	5,712	64	2,700	46
1 พ.ค. 65 (ฝนปกติ)	5,668	64	2,656	45
1 พ.ค. 65 (น้ำน้อย)	5,615	63	2,603	45
1 พ.ค. 65 (2552)	5,690	64	2,678	46
1 พ.ค. 65 (One Map)	5,680	64	2,668	46

ปี	ปริมาณน้ำ (ล้าน ลบ.ม.)	%	น้ำใช้การ (ล้าน ลบ.ม.)	%
1 พ.ค. 62	14,309	81	4,044	54
1 พ.ค. 63	12,882	73	2,617	35
1 พ.ค. 64	11,659	66	1,394	19
1 พ.ค. 65 (น้ำมาก)	14,373	81	4,108	55
1 พ.ค. 65 (ฝนปกติ)	14,323	81	4,058	54
1 พ.ค. 65 (น้ำน้อย)	14,240	80	3,975	53
1 พ.ค. 65 (2552)	14,440	81	4,175	56
1 พ.ค. 65 (One Map)	14,351	81	4,086	55

คาดการณ์ปริมาณน้ำใช้การใน 2 เขื่อนหลัก กลุ่มน้ำแม่กลอง

ปี	ปริมาณน้ำ (ล้าน ลบ.ม.)	%	น้ำใช้การ (ล้าน ลบ.ม.)	%
1 พ.ค. 62	19,411	73	6,134	46
1 พ.ค. 63	17,507	66	4,230	32
1 พ.ค. 64	15,393	35	2,116	16
1 พ.ค. 65 (น้ำมาก)	20,085	75	6,808	51
1 พ.ค. 65 (ฝนปกติ)	19,991	75	6,714	50
1 พ.ค. 65 (น้ำน้อย)	19,854	75	6,577	49
1 พ.ค. 65 (2552)	20,130	76	6,853	51
1 พ.ค. 65 (One Map)	20,030	75	6,753	51

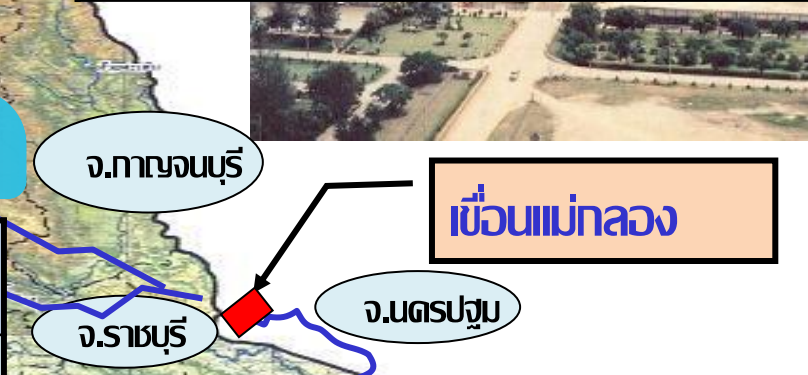

1 มกราคม 2562
ปริมาณน้ำใช้การ 2 เขื่อน กลุ่มน้ำแม่กลอง 10,179 ล้าน ลบ.ม.

1 มกราคม 2563
ปริมาณน้ำใช้การ 2 เขื่อน กลุ่มน้ำแม่กลอง 8,688 ล้าน ลบ.ม.

1 มกราคม 2564
ปริมาณน้ำใช้การ 2 เขื่อน กลุ่มน้ำแม่กลอง 4,590 ล้าน ลบ.ม.

1 มกราคม 2565
ปริมาณน้ำใช้การ 2 เขื่อน กลุ่มน้ำแม่กลอง กรณี Avg 6,714 ล้าน ลบ.ม.



คาดการณ์ปริมาณน้ำอ่างเก็บน้ำขนาดกลาง 412 แห่ง (5 กรณี)

คาดการณ์ ณ วันที่ 21 ม.ค. 2565

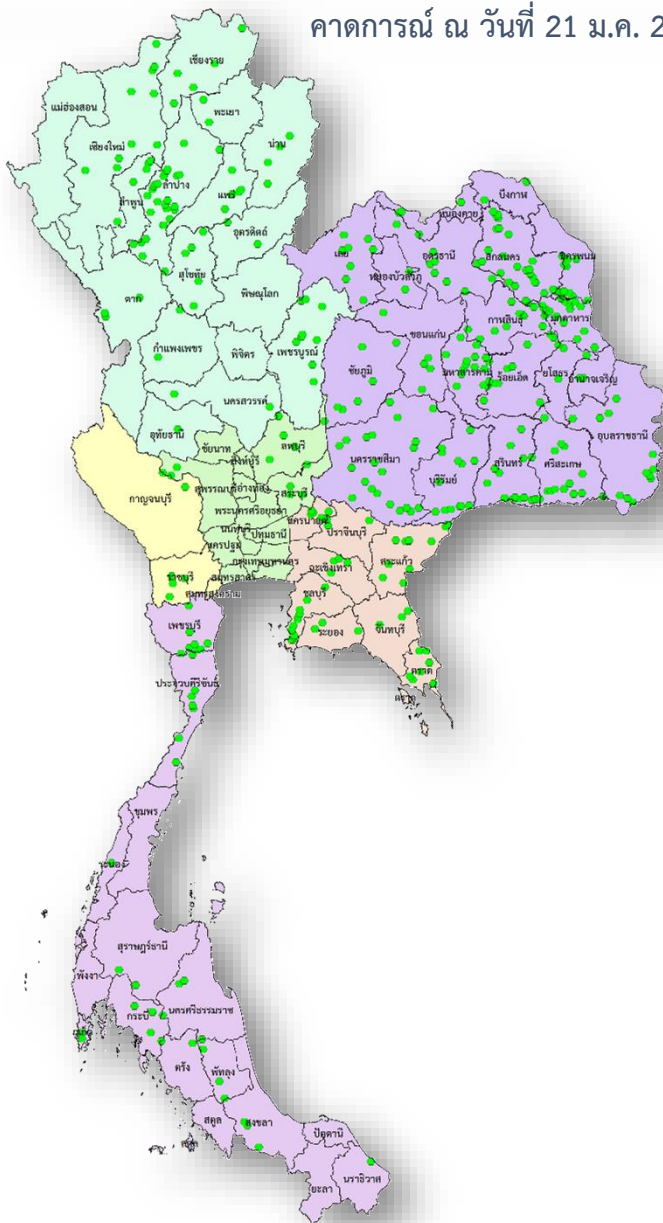

คาดการณ์ปริมาณน้ำอ่างเก็บน้ำขนาดกลาง 412 แห่ง

ปี	ปริมาณน้ำ (ล้าน ลบ.ม.)	%	น้ำใช้การ (ล้าน ลบ.ม.)	%
1 พ.ค.56	1,767.78	38.92	1,470.61	42.14
1 พ.ค.57	2,064.083	38.92	1,761.69	42.137
1 พ.ค.58	1,955.60	38.92	1,653.48	46.614
1 พ.ค.59	1,524.31	38.92	1,225.06	36.334
1 พ.ค.60	2,454.85	39.89	2,131.28	56.924
1 พ.ค.61	3,036.66	47.55	2,653.03	59.033
1 พ.ค.62	2,096.17	47.55	1,711.50	40.75
1 พ.ค.63	1,583.81	47.55	1,212.56	30.79
1 พ.ค.64	2,564.44	49.85	2,177.55	46.00
1 พ.ค. 65 (น้ำมาก)	4,239.17	82.33	3,859.62	80.92
1 พ.ค. 65 (น้ำเฉลี่ย)	3,833.86	74.46	3,454.32	72.43
1 พ.ค. 65 (น้ำน้อย)	3,566.59	69.27	3,187.04	66.82
1 พ.ค. 65 (2552)	3,894.49	75.64	3,514.94	73.70
1 พ.ย. 64 (One Map)	3,668.98	71.26	3,289.43	68.97



กรมชลประทาน

กระทรวงเกษตรและสหกรณ์