

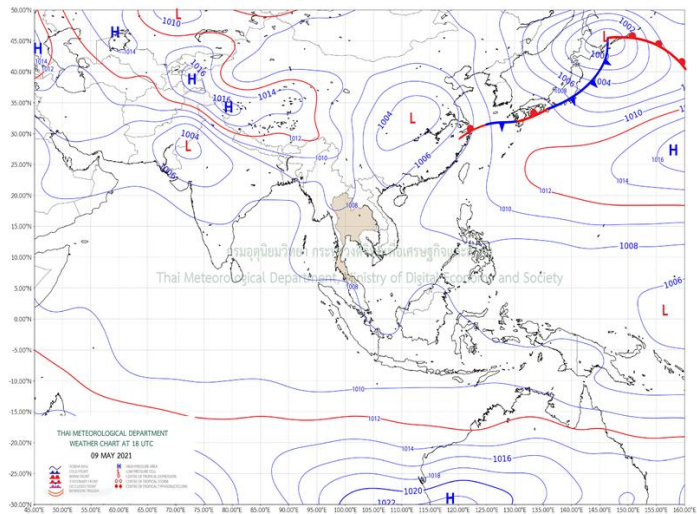

รายงานสรุปรูขุณย์ปฏิบัติการน้ำอัจฉริยะ
เรื่อง สถานการณ์น้ำและการเฝ้าระวัง
ประจำวันจันทร์ที่ 10 พฤษภาคม พ.ศ. 2564

1. สภาพอากาศและปริมาณฝน

1.1 สภาพอากาศ (กรมอุตุนิยมวิทยา)

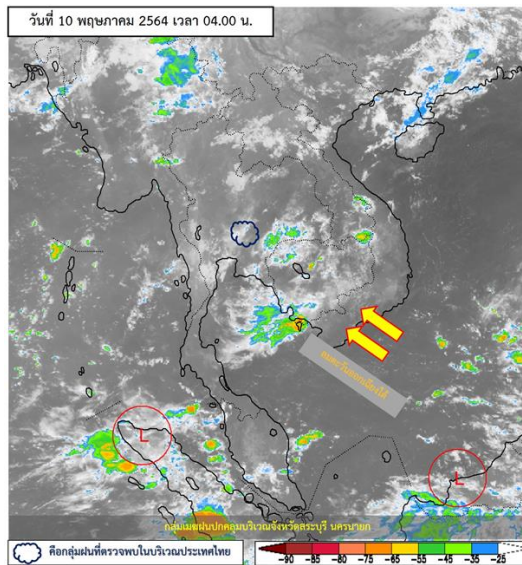

บริเวณประเทศไทยตอนบนมีอากาศร้อนในตอนกลางวัน กับมีฝนฟ้าคะนองบางพื้นที่ ทั้งนี้เนื่องจากลมตะวันออกเฉียงใต้พัดนำความชื้นจากอ่าวไทยและทะเลจีนใต้เข้ามาปกคลุมภาคเหนือตอนล่าง ภาคตะวันออกเฉียงเหนือ ภาคกลาง และภาคตะวันออก รวมทั้งกรุงเทพมหานครและปริมณฑล สำหรับลมตะวันออกเฉียงใต้พัดปกคลุมอ่าวไทย ภาคใต้ และทะเลอันดามัน ทำให้ภาคใต้มีฝนน้อยในระยะนี้

1.2 สภาพฝน

ปริมาณฝนสูงสุด 5 อันดับ จากสำนักงานทรัพยากรน้ำแห่งชาติ เวลา 07.00 น. วันที่ 9 พ.ศ.64 ถึงเวลา 07.00 น. วันที่ 10 พ.ศ.64 ตามลำดับ ดังนี้

| | | | |
|----------------------------|----------------|------|-----|
| 1. อ.แก่งกระจาน จ.เพชรบุรี | วัดปริมาณฝนได้ | 85.0 | มม. |
| 2. อ.ศรีราชา จ.ชลบุรี | วัดปริมาณฝนได้ | 81.4 | มม. |
| 3. อ.แม่สรวย จ.เชียงราย | วัดปริมาณฝนได้ | 65.0 | มม. |
| 4. อ.ไพรบึง จ.ศรีสะเกษ | วัดปริมาณฝนได้ | 56.0 | มม. |
| 5. อ.สวนผึ้ง จ.ราชบุรี | วัดปริมาณฝนได้ | 51.5 | มม. |



2. สถานการณ์น้ำท่าและสภาพน้ำในอ่างเก็บน้ำ

2.1 สถานการณ์น้ำท่าในลุ่มน้ำต่างๆ (ข้อมูล วันที่ 10 พ.ค. 64 เวลา 06.00 น.)

| แม่น้ำ | สถานี | ที่ตั้งสถานี | ตลิ่ง | ความจุ | ระดับน้ำ | ปริมาณน้ำ | | ต่ำ(-) สูง(+) กว่าตลิ่ง | อยู่ใน เกณฑ์ | แนวโน้ม | |
|------------------------|--------|---|--------------------|----------------------|----------|----------------------|----------------------|-------------------------------|-----------------|---------|-----------|
| | | | | | | วันนี้ | เมื่อวาน | | | | |
| | | | ม. | ม. ³ / ร. | ม. | ม. ³ / ร. | ม. ³ / ร. | | | | |
| 1. ปิง | P.1 | สะพานนารัฐ อำเภอเมือง | จังหวัดเชียงใหม่ | 3.70 | 445 | 1.53 | 18.14 | 20.80 | -2.17 | น้อย | ลดลง |
| ปิง | P.7A | สะพานบ้านห้วยยาง อำเภอเมือง | จังหวัดกำแพงเพชร | 5.34 | 3,000 | 0.60 | 176.00 | 111.50 | -4.74 | น้อย | เพิ่มขึ้น |
| ปิง | P.17 | บ้านท่าจั่ว อำเภอบรรพตพิสัย | จังหวัดนครสวรรค์ | 39.80 | 2,990 | 34.14 | 38.00 | 40.00 | -5.66 | น้อย | ลดลง |
| 2. วัง | W.1C | สะพานเสตุวาริ อำเภอเมือง | จังหวัดลำปาง | 5.20 | 651 | 0.02 | 3.26 | 0.54 | -5.18 | น้อย | ทรงตัว |
| 3. ยม | Y.1C | สะพานบ้านน้ำโค้ง อำเภอเมือง | จังหวัดแพร่ | 8.20 | 993 | 0.65 | 19.00 | 34.80 | -7.55 | น้อย | ลดลง |
| 4. น่าน | N.1 | หน้าสำนักงานป่าไม้ อำเภอเมือง | จังหวัดน่าน | 7.00 | 1,217 | -0.15 | 10.75 | 9.40 | -7.15 | น้อย | เพิ่มขึ้น |
| น่าน | N.5A | สะพานเอกาทศรถ อำเภอเมือง | จังหวัดพิษณุโลก | 10.37 | 1,365 | 1.36 | 130.40 | 109.40 | -9.01 | น้อย | เพิ่มขึ้น |
| น่าน | N.67 | สะพานบ้านเกยไชย อำเภอชุมแสง | จังหวัดนครสวรรค์ | 28.30 | 1,579 | 18.36 | 92.00 | 100.00 | -9.94 | น้อย | ลดลง |
| 5. เจ้าพระยา | C.2 | ค่ายจิรประวัติ อำเภอเมือง | จังหวัดนครสวรรค์ | 26.20 | 3,590 | 16.71 | 138.00 | 147.00 | -9.49 | น้อย | ลดลง |
| เจ้าพระยา | C.13 | ท้ายเขื่อนเจ้าพระยา อำเภอสรรพยา | จังหวัดชัยนาท | 16.34 | 2,840 | 5.54 | 80.00 | 80.00 | -10.80 | น้อย | ทรงตัว |
| 6. ป่าสัก | S.28 | ท้ายเขื่อนป่าสักชลสิทธิ์ อำเภอพัฒนานิคม | จังหวัดลพบุรี | 31.46 | 1,175 | 16.48 | 5.00 | 3.00 | -14.98 | น้อย | เพิ่มขึ้น |
| 7. มูล | M.7 | สะพานเสรีประชาธิปไตย อำเภอเมือง | จังหวัดอุบลราชธานี | 7.00 | 2,300 | 2.32 | 47.00 | 52.00 | -4.68 | น้อย | ลดลง |
| 8. ซี | E.20A | บ้านบ้านฟ้าหยาด อำเภอมหาชนะชัย | จังหวัดยโสธร | 10.00 | 1,220 | 3.73 | 75.78 | 78.76 | -6.27 | น้อย | ลดลง |
| 9. เพชรบุรี | B.9 | บ้านสาระเห็ด อำเภอท่ายาง | จังหวัดเพชรบุรี | 6.60 | 355 | 3.02 | 32.80 | 38.00 | -3.58 | น้อย | ลดลง |
| เพชรบุรี | B.6A | สะพานท่าเกวียน อำเภอแก่งกระจาน | จังหวัดเพชรบุรี | 6.00 | 260 | 0.77 | 2.20 | 2.20 | -5.23 | น้อย | ทรงตัว |
| เพชรบุรี | B.15 | สะพานเทศบาล อำเภอเมือง | จังหวัดเพชรบุรี | 5.40 | 150 | 1.05 | 11.05 | 11.24 | -4.35 | น้อย | ลดลง |
| 10. ทะเลสาบสงขลา | X.44 | คลองอุตะเกา อำเภอหาดใหญ่ | จังหวัดสงขลา | 7.40 | 534 | 1.01 | 40.85 | 45.05 | -6.39 | น้อย | ลดลง |
| ทะเลสาบสงขลา | X.170 | บ้านคลองลำ อำเภอศรีนครินทร์ | จังหวัดพัทลุง | 25.20 | 290 | 20.78 | 4.50 | 4.50 | -4.42 | น้อย | ทรงตัว |
| 11. ภาคใต้ฝั่งตะวันออก | X.180 | สะพานเทศบาล อำเภอเมือง | จังหวัดชุมพร | 3.80 | 193 | 0.23 | 21.90 | 24.90 | -3.57 | น้อย | ลดลง |
| ภาคใต้ฝั่งตะวันออก | X.119A | สะพานสันต อำเภอสุโขทัย | จังหวัดนครราชสีมา | 8.20 | 203 | 3.95 | 21.25 | 24.50 | -4.25 | น้อย | ลดลง |
| ภาคใต้ฝั่งตะวันออก | X.53A | คลองชุมพร อำเภอเมือง | จังหวัดชุมพร | 9.30 | 143 | 2.26 | 1.30 | 3.50 | -7.04 | น้อย | ลดลง |
| ภาคใต้ฝั่งตะวันออก | X.212 | คลองหลังสวน อำเภอหลังสวน | จังหวัดชุมพร | 6.00 | 1,460 | 0.03 | 72.70 | 80.80 | -5.97 | น้อย | ลดลง |
| 12. ภาคใต้ฝั่งตะวันตก | X.234 | บ้านป่าหมาก อำเภอเมือง | จังหวัดตรัง | 6.40 | 426 | 0.89 | 42.70 | 34.90 | -5.51 | น้อย | เพิ่มขึ้น |

○ น้ำเก็บกักประเทศ (อ่างเก็บน้ำขนาดใหญ่) ณ วันที่ 10 พฤษภาคม 2564

- ปี 2559 มีน้ำ 31,860 ล้าน ลบ.ม. คิดเป็น 45%
- ปี 2563 มีน้ำ 33,077 ล้าน ลบ.ม. คิดเป็น 47%
- ปี 2564 มีน้ำ 33,715 ล้าน ลบ.ม. คิดเป็น 48%
- ปี 2564 **มากกว่า** ปี 2559 จำนวน 1,855 ล้าน ลบ.ม.
- ปี 2564 **มากกว่า** ปี 2563 จำนวน 638 ล้าน ลบ.ม.

○ น้ำเก็บกักในลุ่มเจ้าพระยา ณ วันที่ 10 พฤษภาคม 2564

- ปี 2559 มีน้ำ 8,323 ล้าน ลบ.ม. คิดเป็น 33%
- ปี 2563 มีน้ำ 8,421 ล้าน ลบ.ม. คิดเป็น 34%
- ปี 2564 มีน้ำ 8,892 ล้าน ลบ.ม. คิดเป็น 36%
- ปี 2564 **มากกว่า** ปี 2559 จำนวน 569 ล้าน ลบ.ม.
- ปี 2564 **มากกว่า** ปี 2563 จำนวน 471 ล้าน ลบ.ม.

2.2 สภาพน้ำเก็บกักในอ่างเก็บน้ำขนาดใหญ่ (ข้อมูล วันที่ 10 พ.ค. 64)

| ภาค อ่างเก็บน้ำเขื่อน | ความจุ ที่ รนส. (ลาน ม.) | ความจุ ที่ รนท. (ลาน ม.) | ความจุน้ำ ใช้การ (ลาน ม.) | ณ วันนี้ | | | | | | | ปริมาณน้ำ ไหลลง วันนี้ (ลาน ม.) | ปริมาณน้ำ ระบาย วันนี้ (ลาน ม.) |
|------------------------------|---------------------------------|---------------------------------|----------------------------------|----------------------|-----------|----------------------|-----------|----------------------------|-----------|-------------|---|---|
| | | | | ปี 2563 | | ปี 2564 | | | | | | |
| | | | | ปริมาตร (ลาน ม.) | % รณท. | ปริมาตร (ลาน ม.) | % รณท. | ปริมาตรใช้การ (ลาน ม.) | % รณท. | % ใช้การ | | |
| ภาคเหนือ | | | | | | | | | | | | |
| ภูมิพล* | 13,462 | 13,462 | 9,662 | 4,404 | 33 | 4,621 | 34 | 821 | 6 | 8 | 9.57 | 6.00 |
| สิริกิติ์* | 10,508 | 9,510 | 6,660 | 3,623 | 38 | 3,709 | 39 | 859 | 9 | 13 | 5.28 | 12.02 |
| แม่จันทสมบูรณ์ชล | 323 | 265 | 253 | 49 | 18 | 92 | 35 | 80 | 30 | 32 | 0.32 | 0.09 |
| แม่กวังอุดมธารา | 295 | 263 | 249 | 62 | 24 | 48 | 18 | 34 | 13 | 14 | 0.09 | 0.05 |
| ก๊วลม | 106 | 106 | 103 | 46 | 44 | 62 | 59 | 59 | 55 | 57 | 0.39 | 0.12 |
| ก๊วคหมา | 209 | 170 | 164 | 47 | 28 | 47 | 28 | 41 | 24 | 25 | 0.00 | 0.05 |
| แควน้อยบำรุงแดน | 1,080 | 939 | 896 | 273 | 29 | 324 | 35 | 281 | 30 | 31 | 1.27 | 2.59 |
| แม่มอก | 110 | 110 | 94 | 25 | 23 | 42 | 38 | 26 | 23 | 27 | 0.50 | 0.02 |
| รวมภาคเหนือ | 26,093 | 24,825 | 18,080 | 8,530 | 34 | 8,946 | 36 | 2,201 | 9 | 12 | 17.43 | 20.95 |
| ภาคตะวันออกเฉียงเหนือ | | | | | | | | | | | | |
| ห้วยหลวง | 136 | 136 | 129 | 31 | 23 | 41 | 30 | 34 | 25 | 27 | 0.00 | 0.11 |
| น้ำอูน | 780 | 520 | 475 | 191 | 37 | 185 | 36 | 140 | 27 | 30 | 0.22 | 0.00 |
| น้ำพุง* | 200 | 165 | 157 | 52 | 32 | 64 | 39 | 56 | 34 | 35 | 0.02 | 0.31 |
| จุฬารามณ์* | 181 | 164 | 127 | 39 | 24 | 84 | 51 | 47 | 29 | 37 | 0.76 | 0.00 |
| อุบลรัตน์* | 4,640 | 2,431 | 1,850 | 339 | 14 | 933 | 38 | 352 | 14 | 19 | 2.40 | 1.14 |
| ลำปาว | 2,450 | 1,980 | 1,880 | 674 | 34 | 454 | 23 | 354 | 18 | 19 | 0.61 | 0.10 |
| ลำตะคอง | 445 | 314 | 292 | 94 | 30 | 253 | 80 | 230 | 73 | 79 | 0.30 | 1.04 |
| ลำพระเพลิง | 242 | 155 | 154 | 13 | 8 | 99 | 64 | 98 | 63 | 64 | 0.21 | 0.82 |
| มูลบ | 350 | 141 | 134 | 27 | 19 | 101 | 71 | 94 | 66 | 70 | 0.30 | 0.23 |
| ลำแจะ | 325 | 275 | 268 | 40 | 15 | 152 | 55 | 145 | 53 | 54 | 0.39 | 0.72 |
| ลำนางรอง | 197 | 121 | 118 | 19 | 15 | 84 | 69 | 80 | 66 | 68 | 0.07 | 0.00 |
| สิรินธร* | 1,966 | 1,966 | 1,135 | 1,060 | 54 | 1,141 | 58 | 310 | 16 | 27 | 0.88 | 0.00 |
| รวมภาค ตอน. | 11,911 | 8,368 | 6,718 | 2,580 | 31 | 3,591 | 43 | 1,941 | 23 | 29 | 6.16 | 4.47 |
| ภาคกลาง | | | | | | | | | | | | |
| ป่าสักชลสิทธิ์ | 960 | 960 | 957 | 121 | 13 | 238 | 25 | 235 | 25 | 25 | 0.79 | 0.44 |
| ทับเสลา | 190 | 160 | 143 | 32 | 20 | 56 | 35 | 39 | 25 | 27 | 0.28 | 0.00 |
| กระเสียว | 390 | 299 | 259 | 54 | 18 | 125 | 42 | 85 | 28 | 33 | 1.70 | 0.04 |
| รวมภาคกลาง | 1,540 | 1,419 | 1,359 | 207 | 15 | 420 | 30 | 360 | 25 | 26 | 2.77 | 0.48 |
| ภาคตะวันตก | | | | | | | | | | | | |
| ศรีนครินทร์* | 18,770 | 17,745 | 7,480 | 12,742 | 72 | 11,637 | 66 | 1,372 | 8 | 18 | 6.73 | 10.00 |
| วชิราลงกรณ์* | 11,000 | 8,860 | 5,848 | 4,464 | 50 | 3,709 | 42 | 697 | 8 | 12 | 2.25 | 6.07 |
| รวมภาคตะวันตก | 29,770 | 26,605 | 13,328 | 17,206 | 65 | 15,345 | 58 | 2,068 | 8 | 16 | 8.98 | 16.07 |
| ภาคตะวันออก | | | | | | | | | | | | |
| ขุนด่านปราการชล | 225 | 224 | 219 | 33 | 15 | 39 | 17 | 35 | 15 | 16 | 0.12 | 0.45 |
| คลองสิียด | 450 | 420 | 390 | 52 | 12 | 55 | 13 | 25 | 6 | 7 | 0.00 | 0.14 |
| บางพระ | 127 | 117 | 105 | 23 | 19 | 48 | 41 | 36 | 31 | 35 | 0.00 | 0.06 |
| หนองปลาไหล | 206 | 164 | 150 | 24 | 15 | 135 | 82 | 122 | 74 | 81 | 1.62 | 0.00 |
| ประแสร์ | 322 | 295 | 275 | 23 | 8 | 182 | 62 | 162 | 55 | 59 | 1.13 | 0.21 |
| นฤปดินทรจินดา | 338 | 295 | 276 | 92 | 31 | 86 | 29 | 67 | 23 | 24 | 0.04 | 0.61 |
| รวมภาคตะวันออก | 1,668 | 1,515 | 1,415 | 247 | 16 | 546 | 36 | 447 | 29 | 32 | 2.90 | 1.46 |
| ภาคใต้ | | | | | | | | | | | | |
| แก่งกระจาน | 900 | 710 | 645 | 259 | 36 | 285 | 40 | 220 | 31 | 34 | 2.55 | 2.42 |
| ปราณบุรี | 490 | 391 | 373 | 133 | 34 | 221 | 56 | 203 | 52 | 54 | 0.04 | 0.19 |
| รัชชประภา* | 6,144 | 5,639 | 4,287 | 2,927 | 52 | 3,292 | 58 | 1,940 | 34 | 45 | 2.36 | 5.88 |
| บางกลาง* | 1,590 | 1,454 | 1,178 | 990 | 68 | 1,070 | 74 | 793 | 55 | 67 | 3.38 | 6.48 |
| รวมภาคใต้ | 9,124 | 8,194 | 6,484 | 4,309 | 53 | 4,867 | 59 | 3,156 | 39 | 49 | 8.33 | 14.97 |
| รวมทั้งประเทศ | 80,106 | 70,926 | 47,384 | 33,079 | 47 | 33,715 | 48 | 10,172 | 14 | 21 | 46.58 | 58.39 |

ต่ำกว่า 30 %
รวม 8 แห่ง

ตั้งแต่ 31 - 50%
รวม 13 แห่ง

ตั้งแต่ 51-80%
รวม 13 แห่ง

มากกว่า 80%
รวม 1 แห่ง



2.3 สภาพน้ำในอ่างเก็บน้ำ 4 เขื่อนหลักกลุ่มเจ้าพระยา (ข้อมูล วันที่ 10 พ.ค. 64)

สภาพน้ำในอ่างเก็บน้ำ ภูมิพล สิริกิติ์ แควน้อยฯ และป่าสักฯ วันที่ 10 พฤษภาคม 2564

| อ่างเก็บน้ำ | ปริมาณน้ำในอ่างฯ | | ปริมาณน้ำใช้การได้ | | ปริมาณน้ำไหลลงอ่างฯ | | ปริมาณน้ำระบาย | | รับน้ำได้อีก | เปรียบเทียบน้ำใช้การ - น้อยกว่า / + มากกว่า ปี 2559 |
|-------------------|------------------|-----------|--------------------|-----------|---------------------|--------------|----------------|--------------|---------------|--|
| | ปริมาณน้ำ | % ความจุ | ปริมาณน้ำ | % ใช้การ | วันนี้ | เมื่อวาน | วันนี้ | เมื่อวาน | | |
| ภูมิพล | 4,621 | 34 | 821 | 8 | 9.57 | 2.75 | 6.00 | 6.00 | 8,841 | 473 |
| สิริกิติ์ | 3,709 | 39 | 859 | 13 | 5.28 | 5.24 | 12.02 | 12.00 | 5,801 | 26 |
| ภูมิพล+สิริกิติ์ | 8,329 | 36 | 1,679 | 10 | 14.85 | 7.99 | 18.02 | 18.00 | 14,643 | 499 |
| แควน้อยฯ | 324 | 35 | 281 | 31 | 1.27 | 1.54 | 2.59 | 2.23 | 615 | 74 |
| ป่าสักชลสิทธิ์ | 238 | 25 | 235 | 25 | 0.79 | 1.56 | 0.44 | 0.44 | 722 | -4 |
| รวมทั้งหมด | 8,892 | 36 | 2,196 | 12 | 16.91 | 11.08 | 21.05 | 20.67 | 15,979 | 569 |

(หน่วย : ล้าน ลบ.ม.)

2.4 สถานการณ์น้ำลุ่มน้ำเจ้าพระยา

แม่น้ำปิง ปริมาณน้ำไหลผ่านที่สถานี P.17 อ.บรรพตพิสัย จ.นครสวรรค์ วัดได้ 38.00 ลบ.ม./วินาที (เมื่อวาน 40.00 ลบ.ม./วินาที) ต่ำกว่าตลิ่ง 5.66 เมตร **มีแนวโน้มลดลง**

แม่น้ำน่าน ปริมาณน้ำไหลผ่านที่สถานี N.67 อ.ชุมแสง จ.นครสวรรค์ วัดได้ 92.00 ลบ.ม./วินาที (เมื่อวาน 100.00 ลบ.ม./วินาที) ต่ำกว่าตลิ่ง 9.94 เมตร **มีแนวโน้มลดลง**

แม่น้ำเจ้าพระยา ปริมาณน้ำไหลผ่านที่สถานี C.2 อ.เมืองนครสวรรค์ วัดได้ 138.00 ลบ.ม./วินาที (เมื่อวาน 147.00 ลบ.ม./วินาที) ต่ำกว่าตลิ่ง 9.49 เมตร **มีแนวโน้มลดลง** และมีปริมาณน้ำไหลผ่านท้ายเขื่อนเจ้าพระยา (C.13) ในอัตรา 80.00 ลบ.ม./วินาที (เมื่อวาน 80.00 ลบ.ม./วินาที) ไหลผ่านสถานีวัดน้ำ C.29A อ.บางไทร มีปริมาณน้ำไหลผ่านเฉลี่ย 97.00 ลบ.ม./วินาที (เมื่อวาน 99.00 ลบ.ม./วินาที)

2.5 สภาพน้ำในอ่างเก็บน้ำขนาดกลาง (ข้อมูล วันที่ 10 พ.ค. 64)

| ข้อมูลวันที่ 10 พฤษภาคม 2564 | | | | | | | | | | | | | | | | | | | |
|---|------------|------------|------------|--------------------|------------|------------|------------|--------------------|------------|------------|------------|--------------------|-----------|------------|-----------|--------------------|----------|------------|----------|
| สรุปอ่างขนาดกลางที่มีปริมาณในช่วง <=30 % 31 - 50 % >50-80% >80 - 100 % และ >100 % | | | | | | | | | | | | | | | | | | | |
| ภาค | จำนวน | 31 - 50 % | | >50-80% | | | | >80 - 100 % | | | | >100 % | | | | | | | |
| | | สขป. | จำนวน | ภาค | จำนวน | สขป. | จำนวน | ภาค | จำนวน | สขป. | จำนวน | ภาค | จำนวน | สขป. | จำนวน | | | | |
| เหนือ | 26 | 1 | 4 | เหนือ | 26 | 1 | 8 | เหนือ | 17 | 1 | 3 | เหนือ | 6 | 1 | 0 | เหนือ | 0 | 1 | 0 |
| | | 2 | 15 | | | 2 | 13 | | | 2 | 5 | | | 2 | 6 | | | 2 | 0 |
| | | 3 | 1 | | | 3 | 0 | | | 3 | 4 | | | 3 | 0 | | | 3 | 0 |
| | | 4 | 6 | | | 4 | 5 | | | 4 | 5 | | | 4 | 0 | | | 4 | 0 |
| ตะวันออกเฉียงเหนือ | 64 | 5 | 23 | ตะวันออกเฉียงเหนือ | 62 | 5 | 14 | ตะวันออกเฉียงเหนือ | 69 | 5 | 12 | ตะวันออกเฉียงเหนือ | 23 | 5 | 4 | ตะวันออกเฉียงเหนือ | 0 | 5 | 0 |
| | | 6 | 19 | | | 6 | 15 | | | 6 | 15 | | | 6 | 3 | | | 6 | 0 |
| | | 7 | 11 | | | 7 | 13 | | | 7 | 17 | | | 7 | 6 | | | 7 | 0 |
| | | 8 | 11 | | | 8 | 20 | | | 8 | 25 | | | 8 | 10 | | | 8 | 0 |
| ตะวันออกเฉียง | 8 | 9 | 8 | ตะวันออกเฉียง | 20 | 9 | 20 | ตะวันออกเฉียง | 20 | 9 | 20 | ตะวันออกเฉียง | 3 | 9 | 3 | ตะวันออกเฉียง | 0 | 9 | 0 |
| กลาง | 5 | 10 | 4 | กลาง | 11 | 10 | 11 | กลาง | 4 | 10 | 3 | กลาง | 2 | 10 | 1 | กลาง | 0 | 10 | 0 |
| | | 11 | 0 | | | 11 | 0 | | | 11 | 0 | | | 11 | 0 | | | 11 | 0 |
| | | 12 | 1 | | | 12 | 0 | | | 12 | 1 | | | 12 | 1 | | | 12 | 0 |
| ตะวันตก | 1 | 13 | 1 | ตะวันตก | 0 | 13 | 0 | ตะวันตก | 5 | 13 | 5 | ตะวันตก | 0 | 13 | 0 | ตะวันตก | 1 | 13 | 1 |
| ใต้ | 4 | 14 | 4 | ใต้ | 4 | 14 | 3 | ใต้ | 25 | 14 | 9 | ใต้ | 5 | 14 | 0 | ใต้ | 1 | 14 | 1 |
| | | 15 | 0 | | | 15 | 1 | | | 15 | 12 | | | 15 | 0 | | | 15 | 0 |
| | | 16 | 0 | | | 16 | 0 | | | 16 | 3 | | | 16 | 5 | | | 16 | 0 |
| | | 17 | 0 | | | 17 | 0 | | | 17 | 1 | | | 17 | 0 | | | 17 | 0 |
| รวม | 108 | รวม | 108 | รวม | 123 | รวม | 123 | รวม | 140 | รวม | 140 | รวม | 39 | รวม | 39 | รวม | 2 | รวม | 2 |

รวมทั้งหมด 412 แห่ง

3 แผน-ผลการบริหารจัดการน้ำ ข้อมูล ณ วันที่ 10 พ.ค. 64

- แผน-ผลการบริหารจัดการน้ำ **ฤดูแล้ง ปี 2563/64** (ลุ่มน้ำแม่กลอง ตั้งแต่ 1 ม.ค.-30 มิ.ย.64)

| ลุ่มน้ำ | แผน (ล้าน ลบ.ม.) | ผลจัดสรรน้ำ (ล้าน ลบ.ม.) | คงเหลือ (ล้าน ลบ.ม.) |
|---------|------------------|--------------------------|----------------------|
| แม่กลอง | 3,800 | 2,693 (71%) | 1,107 (29%) |

- แผน-ผลการบริหารจัดการน้ำ **ฤดูฝน ปี 2564** (ตั้งแต่ 1 พ.ย. 64 – 31 ต.ค. 64)

| ลุ่มน้ำ | แผน (ล้าน ลบ.ม.) | ผลจัดสรรน้ำ (ล้าน ลบ.ม.) | คงเหลือ (ล้าน ลบ.ม.) |
|----------------------|------------------|--------------------------|----------------------|
| ทั่วประเทศ | 29,978 | 723 (2%) | 29,255 (98%) |
| เจ้าพระยา (4 เขื่อน) | 11,739 | 199 (2%) | 11,540 (98%) |

4. การเพาะปลูก

- แผน-ผล การเพาะปลูกข้าวนาปรัง ปี 2563/64 ข้อมูล ณ 5 พ.ค.64

- **ทั่วประเทศ** แผนเพาะปลูกข้าวนาปรัง 1.90 ล้านไร่ **เพาะปลูกแล้ว 5.408 ล้านไร่** แยกเป็น **เพาะปลูกตามแผน 1.496 ล้านไร่** **เพาะปลูกเกินแผน 0.479 ล้านไร่** และ **เพาะปลูกนอกแผน 3.432 ล้านไร่** **ผลเก็บเกี่ยว 3.859 ล้านไร่**
- **ลุ่มน้ำเจ้าพระยา** แผนเพาะปลูกข้าวนาปรัง - ล้านไร่ (รณรงค้งคตทำนาต่อเนื่องในฤดูแล้ง ปี 2563/64) **ยังคงมีการเพาะปลูก 2.79 ล้านไร่** **ผลเก็บเกี่ยว 2.724 ล้านไร่**

| ภาค | ข้าวนาปรัง | | | | พืชไร่-พืชผัก | | | | รวม | | | |
|--------------------|---------------|--------------|---------------|------------------|---------------|--------------|--------------|------------------|---------------|--------------|---------------|------------------|
| | แผน (ล้านไร่) | ผล (ล้านไร่) | % | เที่ยว (ล้านไร่) | แผน (ล้านไร่) | ผล (ล้านไร่) | % | เที่ยว (ล้านไร่) | แผน (ล้านไร่) | ผล (ล้านไร่) | % | เที่ยว (ล้านไร่) |
| เหนือ | 0.23 | 0.62 | 270.78 | 0.427 | 0.16 | 0.19 | 114.56 | 0.171 | 0.39 | 0.80 | 205.42 | 0.598 |
| ตะวันออกเฉียงเหนือ | 0.86 | 1.11 | 128.71 | 0.320 | 0.04 | 0.04 | 89.37 | 0.021 | 0.90 | 1.14 | 126.91 | 0.341 |
| กลาง | 0.01 | 0.02 | 149.61 | 0.014 | 0.02 | 0.01 | 70.07 | 0.001 | 0.03 | 0.03 | 105.04 | 0.014 |
| ตะวันออก | 0.32 | 0.41 | 127.82 | 0.353 | 0.02 | 0.01 | 54.02 | 0.007 | 0.34 | 0.42 | 124.08 | 0.360 |
| ตะวันตก | 0.20 | 0.45 | 224.82 | 0.018 | 0.23 | 0.22 | 93.78 | 0.045 | 0.43 | 0.66 | 154.54 | 0.063 |
| ใต้ | 0.28 | 0.02 | 5.60 | 0.003 | 0.03 | 0.01 | 41.40 | 0.003 | 0.31 | 0.03 | 8.60 | 0.006 |
| ลุ่มน้ำเจ้าพระยา | | 2.79 | | 2.724 | 0.05 | 0.07 | 126.81 | 0.045 | 0.05 | 2.86 | 5,241.92 | 2.769 |
| ทั่วประเทศ | 1.90 | 5.41 | 284.64 | 3.859 | 0.55 | 0.54 | 98.48 | 0.292 | 2.45 | 5.95 | 242.83 | 4.151 |

หมายเหตุ : ภาคเหนือ ภาคกลาง ภาคตะวันออก และภาคตะวันตก หักลบพื้นที่ในเขตลุ่มน้ำเจ้าพระยา ที่ใช้น้ำจากอ่างเก็บน้ำภูมิพล, อ่างเก็บน้ำสิริกิติ์, อ่างเก็บน้ำแควน้อยบางระจัน และอ่างเก็บน้ำป่าสักชลสิทธิ์

- แผน-ผล การเพาะปลูกข้าวนาปี 2564 ข้อมูล ณ 5 พ.ค.64

- การเพาะปลูกพื้นที่ลุ่มต่ำบางระกำ แผนเพาะปลูก 265,000 ไร่ **เพาะปลูกแล้ว 235,013 ไร่**
- การเพาะปลูกพื้นที่ลุ่มต่ำตอนล่าง 12 ทุ่ง แผนเพาะปลูก 1.145 ล้านไร่ **เพาะปลูกแล้ว 45,091 ไร่**
- รวมพื้นที่ลุ่มต่ำ 13 ทุ่ง แผนเพาะปลูก 1.41 ล้านไร่ **เพาะปลูกแล้ว 280,104 ไร่**

5. วิเคราะห์สถานการณ์

5.1 คาดการณ์ปริมาณฝนจากแบบจำลองบรรยากาศจากกรมอุตุนิยมวิทยา (3วันล่วงหน้า)

- วันที่ 10 พ.ค. 64 (10 พ.ค. 64 เวลา 07.00 น. – 11 พ.ค. 64 เวลา 07.00 น.) มีฝนตกปานกลาง (10.1-35.0 มม.) บริเวณพื้นที่ จ.แม่ฮ่องสอน จ.เชียงใหม่ จ.ตาก จ.น่าน จ.กำแพงเพชร จ.จันทบุรี จ.กาญจนบุรี จ.สุราษฎร์ธานี จ.สงขลา และจ.นราธิวาส มีฝนตกหนัก (35.1-90.0 มม.) บริเวณพื้นที่ จ.ตราด

- วันที่ 11 พ.ค. 64 (11 พ.ค. 64 เวลา 07.00 น. – 12 พ.ค. 64 เวลา 07.00 น.) มีฝนตกปานกลาง (10.1-35.0 มม.) บริเวณพื้นที่ จ.เชียงใหม่ จ.เชียงราย จ.พะเยา จ.น่าน จ.แพร่ จ.ลำปาง จ.ลำพูน จ.ตราด จ.จันทบุรี จ.นครนายก จ.ระนอง จ.สุราษฎร์ธานี จ.ภูเก็ต จ.นครศรีธรรมราช จ.ตรัง จ.พัทลุง และจ.สตูล มีฝนตกหนัก (35.1-90.0 มม.) บริเวณพื้นที่ จ.พังงา และจ.กระบี่

- วันที่ 12 พ.ค. 64 (12 พ.ค. 64 เวลา 07.00 น. – 13 พ.ค. 64 เวลา 07.00 น.) มีฝนตกปานกลาง (10.1-35.0 มม.) บริเวณพื้นที่ จ.ตาก จ.ตราด จ.กาญจนบุรี จ.พังงา จ.กระบี่ จ.ตรัง และจ.สตูล

3.2 คาดการณ์ปริมาณน้ำ (วันที่ 11 พ.ค. 64)

คาดการณ์ปริมาณน้ำไหลผ่านลุ่มน้ำปิงที่สถานี P.17 อ.บรรพตพิสัย จ.นครสวรรค์ จะมีปริมาณน้ำไหลผ่าน 45.00 ลบ.ม./วินาที **มีแนวโน้มเพิ่มขึ้น** ลุ่มน้ำน่านที่สถานี N.67 อ.ชุมแสง จ.นครสวรรค์ จะมีปริมาณน้ำไหลผ่าน 89.00 ลบ.ม./วินาที **มีแนวโน้มลดลง** โดยจะทำให้ในลุ่มน้ำเจ้าพระยาที่สถานี C.2 อ.เมืองนครสวรรค์ จ.นครสวรรค์ จะมีปริมาณน้ำไหลผ่าน 135.00 ลบ.ม./วินาที **มีแนวโน้มลดลง**

6. รายงานสถานการณ์ค่าความเค็ม (ข้อมูล วันที่ 10 พ.ค. 64 เวลา 07:00 น.)

| แม่น้ำ | สถานีเฝ้าระวัง | เกณฑ์เฝ้าระวัง (กรัม/ลิตร) | ค่าความเค็ม (กรัม/ลิตร) |
|----------------|--------------------|-------------------------------|----------------------------|
| เจ้าพระยา | ประปาสำแล | 0.25 | 0.16 (ปกติ) |
| ปราจีน-บางปะกง | บางคาง | 2 | 0.06 (ปกติ) |
| ท่าจีน | ด้านนอกคลองจินดา | 0.75 | 0.34 (ปกติ) |
| | ด้านในคลองจินดา | 0.75 | 0.32 (ปกติ) |
| แม่กลอง | ปากคลองดำเนินสะดวก | 2 | 0.14 (ปกติ) |