

# แผนการบริหารจัดการน้ำและเพาะปลูกพืชฤดูแล้ง ในเขตชลประทาน ปี 2564/65



ส่วนบริหารจัดการน้ำ  
สำนักบริหารจัดการน้ำและอุทกวิทยา  
พฤษภาคม 2564

## สารบัญ

	หน้า
สารบัญ	ก
สารบัญตาราง	ค
สารบัญรูป	ช
แผนการบริหารจัดการน้ำและการปลูกพืชฤดูแล้งในเขตชลประทาน ปี 2564/65	1
1. สภาพทั่วไปของประเทศไทย	1
1.1 สภาพภูมิประเทศ	1
1.2 สภาพภูมิอากาศ	2
1.3 สภาพฝนในประเทศไทย	3
1.4 สภาพน้ำท่าในประเทศไทย	3
1.5 การใช้ที่ดิน	8
1.6 การพัฒนาแหล่งน้ำ	8
2. แผนการบริหารจัดการน้ำและแผนการเพาะปลูกพืชฤดูแล้ง ปี 2564/65	9
2.1 สภาพฝน ตั้งแต่เดือนพฤษภาคม ถึงเดือนตุลาคม 2564	9
2.2 สภาพน้ำในอ่างเก็บน้ำขนาดใหญ่ และขนาดกลาง	12
2.3 นโยบาย มาตรการส่งเสริมการเพาะปลูกพืชฤดูแล้ง ปี 2564/65	15
2.3.1 แผนการเพาะปลูกพืชฤดูแล้ง ปี 2564/65	15
2.3.2 นโยบาย มาตรการเพาะปลูกพืชฤดูแล้ง ปี 2564/65	16
2.4 แผนการจัดสรรน้ำและการปลูกพืชฤดูแล้ง ปี 2564/65 ทั้งประเทศ	20
2.4.1 ปริมาณน้ำต้นทุนในอ่างเก็บน้ำขนาดใหญ่ ขนาดกลาง แหล่งน้ำขนาดใหญ่อื่นๆ และการกำหนดพื้นที่เพาะปลูก	20
2.4.2 การกำหนดเวลาเริ่มการส่งน้ำหรือการจัดสรรน้ำให้กับพื้นที่เพาะปลูกพืชฤดูแล้ง	47
2.4.3 แผนการจัดสรรน้ำและการปลูกพืชฤดูแล้งในกลุ่มน้ำต่างๆ	47
1. กลุ่มน้ำเจ้าพระยา	47
2. กลุ่มน้ำแม่กลอง	61

สารบัญ (ต่อ)

	หน้า
3. กลุ่มน้ำภาคเหนือ	65
4. กลุ่มน้ำชี	64
5. กลุ่มน้ำมูล	66
6. กลุ่มน้ำโขง	67
7. กลุ่มน้ำภาคตะวันออกเฉียงเหนือ	67
8. กลุ่มน้ำภาคกลาง	67
9. กลุ่มน้ำภาคใต้	68
3. แผนเตรียมการให้ความช่วยเหลือในช่วงฤดูแล้ง ปี 2564/65	68
3.1 เครื่องสูบน้ำเคลื่อนที่	68
3.2 รถยนต์บรรทุกน้ำ	68
ภาคผนวก ก.	70
ภาคผนวก ข.	102
ภาคผนวก ค.	120
ภาคผนวก ง.	133
ภาคผนวก จ.	168

## สารบัญตาราง

ตารางที่	หน้า
1 ปริมาณฝนเฉลี่ยคาบ 30 ปี (พ.ศ. 2524-2553) หน่วยเป็นมิลลิเมตร	4
2 ปริมาณน้ำท่ารายเดือนและรายปีเฉลี่ยในแต่ละลุ่มน้ำของประเทศไทย	7
3 การใช้ที่ดินของประเทศไทยรายภาค	8
4 สรุปผลการดำเนินงานการพัฒนาแหล่งน้ำ ตั้งแต่ต้นจนถึงสิ้นปีงบประมาณ พ.ศ. 2563	8
5 สรุปสภาพน้ำในอ่างเก็บน้ำขนาดใหญ่ทั่วประเทศ ณ วันที่ 1 พฤศจิกายน 2564	13
6 สภาพน้ำในอ่างเก็บน้ำขนาดใหญ่และขนาดกลาง ณ วันที่ 1 พฤศจิกายน 2564	14
7 สภาพน้ำในอ่างเก็บน้ำ ภูมิพล สิริกิติ์ แคว้นน้อยๆ และป่าสัก ณ วันที่ 1 พฤศจิกายน 2564	14
8 เป้าหมายปริมาณการผลิตข้าว ปี 2564/65	15
9 แผนการเพาะปลูกพืชฤดูแล้ง ปี 2564/65 ทั้งประเทศ	16
10 แผนการจัดสรรน้ำจากอ่างเก็บน้ำขนาดใหญ่และการปลูกพืชฤดูแล้งในเขตชลประทาน ในช่วงฤดูแล้ง ปี 2564/65	20
11 แผนการจัดสรรน้ำและการปลูกพืชฤดูแล้งของโครงการชลประทานขนาดใหญ่อื่นๆ ที่ใช้น้ำต้นทุนจากแหล่งน้ำอื่นนอกเหนือจากอ่างเก็บน้ำขนาดใหญ่ ช่วงฤดูแล้ง ปี 2564/65	22
12 แผนการจัดสรรน้ำและการปลูกพืชฤดูแล้งของโครงการชลประทานขนาดใหญ่ และขนาดใหญ่อื่นๆ รายจังหวัด ช่วงฤดูแล้ง ปี 2564/65	23
13 แผนการจัดสรรน้ำและการปลูกพืชฤดูแล้งของโครงการชลประทานขนาดกลาง รายจังหวัด ช่วงฤดูแล้ง ปี 2564/65	30
14 แผนการจัดสรรน้ำและการปลูกพืชฤดูแล้งของโครงการชลประทานขนาดกลาง รายสำนักงานชลประทาน ช่วงฤดูแล้ง ปี 2564/65	37
15 แผนการจัดสรรน้ำและการปลูกพืชฤดูแล้งของโครงการชลประทานขนาดใหญ่ ขนาดใหญ่อื่นๆ และขนาดกลาง รายจังหวัด ช่วงฤดูแล้ง ปี 2564/65	38
16 แผนการจัดสรรน้ำและการปลูกพืชฤดูแล้งของโครงการชลประทานขนาดใหญ่ ขนาดใหญ่อื่นๆ และขนาดกลาง รายสำนักงานชลประทาน ช่วงฤดูแล้ง ปี 2564/65	45
17 แผนการจัดสรรน้ำและการปลูกพืชฤดูแล้งของโครงการชลประทานขนาดใหญ่ ขนาดใหญ่อื่นๆ และขนาดกลาง รายภาค ปี 2564/65	46

## สารบัญตาราง (ต่อ)

ตารางที่	หน้า
18	49
แผนการจัดสรรน้ำรายสัปดาห์ในกลุ่มน้ำเจ้าพระยา จากเขื่อนภูมิพลและเขื่อนสิริกิติ์ ในช่วงฤดูแล้ง ปี 2564/65 (ระหว่างเดือนพฤศจิกายน 2564 ถึงเดือนเมษายน 2565)	
19	51
แผนการจัดสรรน้ำรายสัปดาห์ในกลุ่มน้ำเจ้าพระยา จากเขื่อนแควน้อยบำรุงแดน ในช่วงฤดูแล้งปี 2564/65 (ระหว่างเดือนพฤศจิกายน 2564 ถึงเดือนเมษายน 2565)	
20	53
แผนการจัดสรรน้ำรายสัปดาห์ในกลุ่มน้ำเจ้าพระยา จากเขื่อนป่าสักชลสิทธิ์ ในช่วงฤดูแล้ง ปี 2564/65 (ระหว่างเดือนพฤศจิกายน 2564 ถึงเดือนเมษายน 2565)	
21	56
แผนการใช้น้ำในกลุ่มน้ำเจ้าพระยาจากเขื่อนภูมิพล เขื่อนสิริกิติ์ เขื่อนแควน้อยบำรุงแดน และเขื่อนป่าสักชลสิทธิ์ ในช่วงฤดูแล้งปี 2564/65 (ระหว่างเดือนพฤศจิกายน ถึงเดือนเมษายน)	
22	57
แผนการจัดสรรน้ำรายสัปดาห์ในกลุ่มน้ำเจ้าพระยา ช่วงฤดูแล้งปี 2564/65	
23	58
แผนการจัดสรรน้ำรายสัปดาห์ในกลุ่มน้ำเจ้าพระยาในระดับคลองส่งน้ำ ช่วงฤดูแล้งปี 2564/65	
24	59
แผนการจัดสรรน้ำและการเพาะปลูกพืชฤดูแล้งในกลุ่มน้ำเจ้าพระยา ช่วงฤดูแล้งปี 2564/65	
25	62
แผนการจัดสรรน้ำรายสัปดาห์ในกลุ่มน้ำแม่กลอง จากเขื่อนศรีนครินทร์และเขื่อนวชิราลงกรณ ในช่วงฤดูแล้ง ปี 2564/65 (ระหว่างเดือน มกราคม ถึงเดือน มิถุนายน 2565)	
26	64
แผนการจัดสรรน้ำและการปลูกพืชฤดูแล้งในเขตชลประทาน ปี 2564/65	
ลุ่มน้ำแม่กลอง จากเขื่อนศรีนครินทร์และเขื่อนวชิราลงกรณ รายจังหวัด	
27	69
สรุปการเตรียมความพร้อมเครื่องสูบน้ำเคลื่อนที่และรถบรรทุกน้ำของกรมชลประทาน เพื่อช่วยเหลือการเพาะปลูกพืชฤดูแล้ง ปี 2564/65 ในเขตชลประทาน	
28	71
สรุปปริมาณน้ำต้นทุน และแผนการจัดสรรน้ำช่วงฤดูแล้ง ในเขตชลประทาน ปี 2564/65	
29	71
สรุปแผนจัดสรรน้ำเพื่อการเพาะปลูกพืชฤดูแล้ง ในเขตชลประทาน ปี 2564/65	
30	72
แผนการจัดสรรน้ำรายสัปดาห์จากอ่างเก็บน้ำแม่จัดสมบูรณ์ชล จังหวัดเชียงใหม่ ในช่วงฤดูแล้ง ปี 2564/65 (ระหว่างเดือน พฤศจิกายน 2564 ถึงเดือน มิถุนายน 2565)	
31	73
แผนการจัดสรรน้ำรายสัปดาห์จากอ่างเก็บน้ำแม่กวอดมธารา จังหวัดเชียงใหม่ ในช่วงฤดูแล้ง ปี 2564/65 (ระหว่างเดือน มกราคม 2565 ถึงเดือน เมษายน 2565)	
32	74
แผนการจัดสรรน้ำรายสัปดาห์จากอ่างเก็บน้ำกิ่วลม จังหวัดลำปาง ในช่วงฤดูแล้ง ปี 2564/65 (ระหว่างเดือน พฤศจิกายน 2564 ถึงเดือน พฤษภาคม 2565)	

## สารบัญดาราง (ต่อ)

ตารางที่	หน้า
33	75
แผนการจัดสรรน้ำรายสัปดาห์จากอ่างเก็บน้ำก๊วกอหมา จังหวัดลำปาง	
ในช่วงฤดูแล้ง ปี 2564/65 (ระหว่างเดือน พฤศจิกายน 2564 ถึงเดือน เมษายน 2565)	
34	76
แผนการจัดสรรน้ำรายสัปดาห์จากอ่างเก็บน้ำแม่มอก จังหวัดลำปาง	
ในช่วงฤดูแล้ง ปี 2564/65 (ระหว่างเดือน พฤศจิกายน 2564 ถึงเดือน เมษายน 2565)	
35	77
แผนการจัดสรรน้ำรายสัปดาห์จากอ่างเก็บน้ำอูน จังหวัดสกลนคร	
ในช่วงฤดูแล้ง ปี 2564/65 (ระหว่างเดือน พฤศจิกายน 2564 ถึงเดือน เมษายน 2565)	
36	78
แผนการจัดสรรน้ำรายสัปดาห์จากอ่างเก็บน้ำห้วยหลวง จังหวัดอุดรธานี	
ในช่วงฤดูแล้ง ปี 2564/65 (ระหว่างเดือน พฤศจิกายน 2564 ถึงเดือน เมษายน 2565)	
37	79
แผนการจัดสรรน้ำรายสัปดาห์จากอ่างเก็บน้ำพุง จังหวัดสกลนคร	
ในช่วงฤดูแล้ง ปี 2564/65 (ระหว่างเดือน พฤศจิกายน 2564 ถึงเดือน เมษายน 2565)	
38	80
แผนการจัดสรรน้ำรายสัปดาห์จากอ่างเก็บน้ำอุบลรัตน์ จังหวัดขอนแก่น	
ในช่วงฤดูแล้ง ปี 2564/65 (ระหว่างเดือน พฤศจิกายน 2564 ถึงเดือน เมษายน 2565)	
39	81
แผนการจัดสรรน้ำรายสัปดาห์จากเขื่อนจุฬาภรณ์ จังหวัดชัยภูมิ	
ในช่วงฤดูแล้ง ปี 2564/65 (ระหว่างเดือน พฤศจิกายน 2564 ถึงเดือน เมษายน 2565)	
40	82
แผนการจัดสรรน้ำรายสัปดาห์จากอ่างเก็บน้ำลำปาว จังหวัดกาฬสินธุ์	
ในช่วงฤดูแล้ง ปี 2564/65 (ระหว่างเดือน พฤศจิกายน 2564 ถึงเดือน เมษายน 2565)	
41	83
แผนการจัดสรรน้ำรายสัปดาห์จากอ่างเก็บน้ำสิรินธร จังหวัดอุบลราชธานี	
ในช่วงฤดูแล้ง ปี 2564/65 (ระหว่างเดือน ธันวาคม 2564 ถึงเดือน เมษายน 2565)	
42	84
แผนการจัดสรรน้ำรายสัปดาห์จากเขื่อนลำตะคอง จังหวัดนครราชสีมา	
ในช่วงฤดูแล้ง ปี 2564/65 (ระหว่างเดือน พฤศจิกายน 2564 ถึงเดือน เมษายน 2565)	
43	85
แผนการจัดสรรน้ำรายสัปดาห์จากอ่างเก็บน้ำลำพระเพลิง จังหวัดนครราชสีมา	
ในช่วงฤดูแล้ง ปี 2564/65 (ระหว่างเดือน พฤศจิกายน 2564 ถึงเดือน พฤษภาคม 2565)	
44	86
แผนการจัดสรรน้ำรายสัปดาห์จากเขื่อนมูลบน จังหวัดนครราชสีมา	
ในช่วงฤดูแล้ง ปี 2564/65 (ระหว่างเดือน พฤศจิกายน 2564 ถึงเดือน เมษายน 2565)	
45	87
แผนการจัดสรรน้ำรายสัปดาห์จากเขื่อนลำแะ จังหวัดนครราชสีมา	
ในช่วงฤดูแล้ง ปี 2564/65 (ระหว่างเดือน พฤศจิกายน 2564 ถึงเดือน เมษายน 2565)	
46	88
แผนการจัดสรรน้ำรายสัปดาห์จากเขื่อนลำนางรอง จังหวัดบุรีรัมย์	
ในช่วงฤดูแล้ง ปี 2564/65 (ระหว่างเดือน พฤศจิกายน 2564 ถึงเดือน เมษายน 2565)	

## สารบัญตาราง (ต่อ)

ตารางที่	หน้า
47	89
แผนการจัดสรรน้ำรายสัปดาห์จากเขื่อนกระเสียว จังหวัดสุพรรณบุรี	
ในช่วงฤดูแล้ง ปี 2564/65 (ระหว่างเดือน พฤศจิกายน 2564 ถึงเดือน เมษายน 2565)	
48	90
แผนการจัดสรรน้ำรายสัปดาห์จากเขื่อนทับเสลา จังหวัดอุทัยธานี	
ในช่วงฤดูแล้ง ปี 2564/65 (ระหว่างเดือน พฤศจิกายน 2564 ถึงเดือน เมษายน 2565)	
49	91
แผนการจัดสรรน้ำรายสัปดาห์จากเขื่อนขุนด่านปราการชล จังหวัดนครนายก	
ในช่วงฤดูแล้ง ปี 2564/65 (ระหว่างเดือน พฤศจิกายน 2564 ถึงเดือน เมษายน 2565)	
50	92
แผนการจัดสรรน้ำรายสัปดาห์จากเขื่อนคลองสียัด จังหวัดฉะเชิงเทรา	
ในช่วงฤดูแล้ง ปี 2564/65 (ระหว่างเดือน พฤศจิกายน 2564 ถึงเดือน เมษายน 2565)	
51	93
แผนการจัดสรรน้ำรายสัปดาห์จากเขื่อนบางพระ จังหวัดชลบุรี	
ในช่วงฤดูแล้ง ปี 2564/65 (ระหว่างเดือน พฤศจิกายน 2564 ถึงเดือน เมษายน 2565)	
52	94
แผนการจัดสรรน้ำรายสัปดาห์จากเขื่อนหนองปลาไหล จังหวัดระยอง	
ในช่วงฤดูแล้ง ปี 2564/65 (ระหว่างเดือน พฤศจิกายน 2564 ถึงเดือน เมษายน 2565)	
53	95
แผนการจัดสรรน้ำรายสัปดาห์จากเขื่อนประแสร์ จังหวัดระยอง	
ในช่วงฤดูแล้ง ปี 2564/65 (ระหว่างเดือน พฤศจิกายน 2564 ถึงเดือน เมษายน 2565)	
54	96
แผนการจัดสรรน้ำรายสัปดาห์จากเขื่อนนฤบดินทรจินดา จังหวัดปราจีนบุรี	
ในช่วงฤดูแล้ง ปี 2564/65 (ระหว่างเดือน พฤศจิกายน 2564 ถึงเดือน เมษายน 2565)	
55	97
แผนการจัดสรรน้ำรายสัปดาห์จากเขื่อนแก่งกระจาน จังหวัดเพชรบุรี	
ในช่วงฤดูแล้ง ปี 2564/65 (ระหว่างเดือน มกราคม 2565 ถึงเดือน มิถุนายน 2565)	
56	98
แผนการจัดสรรน้ำรายสัปดาห์จากเขื่อนปราณบุรี จังหวัดประจวบคีรีขันธ์	
ในช่วงฤดูแล้ง ปี 2564/65 (ระหว่างเดือน พฤศจิกายน 2564 ถึงเดือน มิถุนายน 2565)	
57	99
แผนการจัดสรรน้ำรายสัปดาห์จากเขื่อนรัชชประภา จังหวัดสุราษฎร์ธานี	
ในช่วงฤดูแล้ง ปี 2564/65 (ระหว่างเดือน พฤศจิกายน 2564 ถึงเดือน เมษายน 2565)	
58	100
แผนการจัดสรรน้ำรายสัปดาห์จากเขื่อนบางลาง	
ในช่วงฤดูแล้ง ปี 2564/65 (ระหว่างเดือน เมษายน 2565 ถึงเดือน กันยายน 2565)	
59	103
สรุปสถานการณ์การเพาะปลูกพืชฤดูแล้ง ปี 2564/65	
60	103
สรุปสถานการณ์การเพาะปลูกพืชฤดูแล้ง ปี 2564/65 ทั้งประเทศ รายภาค	

สารบัญตาราง (ต่อ)

	หน้า
ตารางที่	
61 สรุปสถานการณ์การเพาะปลูกพืชฤดูแล้ง ปี 2564/65 ทั้งประเทศ รายจังหวัด	104
62 สรุปสถานการณ์การเพาะปลูกพืชฤดูแล้ง ปี 2564/65 กลุ่มน้ำเจ้าพระยาและแม่กลอง	110
63 สรุปสถานการณ์การเพาะปลูกพืชฤดูแล้ง ปี 2564/65 พื้นที่นอกกลุ่มเจ้าพระยาและแม่กลอง	113
64 สรุปสภาพในอ่างขนาดกลางทั้งประเทศ ณ วันที่ 1 พฤศจิกายน 2564	121
65 แผนการจัดสรรน้ำและการปลูกพืชฤดูแล้งในเขตชลประทานจากอ่างเก็บน้ำขนาดกลาง 412 แห่ง	134
66 แผนการจัดสรรน้ำและการปลูกพืชฤดูแล้งในเขตชลประทานจากโครงการชลประทานขนาดกลาง	150
67 แผนการจัดสรรน้ำและการปลูกพืชฤดูแล้งในเขตชลประทานปี 2564/65	159



## สารบัญรูป

รูปที่	หน้า
1 ปริมาณฝนสะสมตั้งแต่วันที่ 1 มกราคม – 28 ตุลาคม 2564	11
2 กราฟแสดงแผนการระบายน้ำจากอ่างเก็บน้ำเขื่อนภูมิพลและเขื่อนสิริกิติ์ ในช่วงฤดูแล้ง ปี 2564/65	50
3 กราฟแสดงแผนการระบายน้ำจากอ่างเก็บน้ำเขื่อนแควน้อยบำรุงแดน ในช่วงฤดูแล้ง ปี 2564/65	52
4 กราฟแสดงแผนการระบายน้ำจากอ่างเก็บน้ำเขื่อนป่าสักชลสิทธิ์ ในช่วงฤดูแล้ง ปี 2564/65	53
5 แผนผังสภาพการจัดสรรน้ำของกลุ่มน้ำเจ้าพระยา ในช่วงฤดูแล้ง ปี 2564/65 (1 พ.ย. 2564 ถึง 30 เม.ย. 2565)	55
6 แผนผังสภาพการจัดสรรน้ำของกลุ่มน้ำแม่กลอง ในช่วงฤดูแล้ง ปี 2564/65 (1 ม.ค. 2565 ถึง 30 มิ.ย. 2565)	61
7 กราฟแสดงแผนการระบายน้ำจากอ่างเก็บน้ำเขื่อนศรีนครินทร์และเขื่อนวชิราลงกรณ ในช่วงฤดูแล้ง ปี 2564/65	63

## สารบัญ

	หน้า
สารบัญ	ก
สารบัญตาราง	ค
สารบัญรูป	ช
แผนการบริหารจัดการน้ำและการปลูกพืชฤดูแล้งในเขตชลประทาน ปี 2564/65	1
1. สภาพทั่วไปของประเทศไทย	1
1.1 สภาพภูมิประเทศ	1
1.2 สภาพภูมิอากาศ	2
1.3 สภาพฝนในประเทศไทย	3
1.4 สภาพน้ำท่าในประเทศไทย	3
1.5 การใช้ที่ดิน	8
1.6 การพัฒนาแหล่งน้ำ	8
2. แผนการบริหารจัดการน้ำและแผนการเพาะปลูกพืชฤดูแล้ง ปี 2564/65	9
2.1 สภาพฝน ตั้งแต่เดือนพฤษภาคม ถึงเดือนตุลาคม 2564	9
2.2 สภาพน้ำในอ่างเก็บน้ำขนาดใหญ่ และขนาดกลาง	12
2.3 นโยบาย มาตรการส่งเสริมการเพาะปลูกพืชฤดูแล้ง ปี 2564/65	15
2.3.1 แผนการเพาะปลูกพืชฤดูแล้ง ปี 2564/65	15
2.3.2 นโยบาย มาตรการเพาะปลูกพืชฤดูแล้ง ปี 2564/65	16
2.4 แผนการจัดสรรน้ำและการปลูกพืชฤดูแล้ง ปี 2564/65 ทั้งประเทศ	20
2.4.1 ปริมาณน้ำต้นทุนในอ่างเก็บน้ำขนาดใหญ่ ขนาดกลาง แหล่งน้ำขนาดใหญ่อื่นๆ และการกำหนดพื้นที่เพาะปลูก	20
2.4.2 การกำหนดเวลาเริ่มการส่งน้ำหรือการจัดสรรน้ำให้กับพื้นที่เพาะปลูกพืชฤดูแล้ง	47
2.4.3 แผนการจัดสรรน้ำและการปลูกพืชฤดูแล้งในกลุ่มน้ำต่างๆ	47
1. กลุ่มน้ำเจ้าพระยา	47
2. กลุ่มน้ำแม่กลอง	61

# แผนการบริหารจัดการน้ำและการปลูกพืชฤดูแล้ง ในเขตชลประทาน ปี 2564/65

## 1. สภาพทั่วไปของประเทศไทย

### 1.1 สภาพภูมิประเทศ

ประเทศไทยตั้งอยู่ในเขตร้อนทางทิศตะวันออกเฉียงใต้ของทวีปเอเชีย ระหว่างเส้นรุ้งที่  $5^{\circ}40'$  เหนือ ถึงเส้นรุ้งที่  $20^{\circ} 27'$  เหนือ และระหว่างเส้นแวงที่  $97^{\circ} 22'$  ตะวันออก ถึงเส้นแวงที่  $105^{\circ} 37'$  ตะวันออก มีพื้นที่ทั้งหมดประมาณ 511,366 ตารางกิโลเมตร การแบ่งภาคของประเทศไทยในทางอุทกนิยามวิทยาซึ่งพิจารณาถึงสภาพภูมิอากาศได้แบ่งประเทศไทยออกเป็น 5 ภาค ดังนี้

**ภาคเหนือ** ประกอบด้วย 15 จังหวัด ได้แก่ เชียงราย แม่ฮ่องสอน เชียงใหม่ ลำพูน ลำปาง พะเยา น่าน แพร่ อุตรดิตถ์ สุโขทัย ตาก กำแพงเพชร พิษณุโลก พิจิตร และเพชรบูรณ์ ภูมิประเทศส่วนใหญ่เป็นเทือกเขา มีภูเขาติดกันเป็นพิດในแนวเหนือ-ใต้ สลับกับหุบเขาทั้งแคบและกว้างมากมาย ทิวเขาที่สำคัญได้แก่ ทิวเขาแดนลาว ซึ่งอยู่ทางตอนเหนือกั้นเขตแดนระหว่างไทยกับเมียนมาร์ และเป็นต้นกำเนิดของแม่น้ำปิง ทางตะวันตกมีทิวเขาถนนธงชัยและทิวเขาตะนาวศรีบางส่วน ตอนกลางของภาคมีทิวเขาฝิ่ปันน้ำ ซึ่งเป็นต้นกำเนิดของแม่น้ำวังและแม่น้ำยม ด้านตะวันออกมีทิวเขาหลวงพระบางซึ่งเป็นต้นกำเนิดของ แม่น้ำ่านและมีทิวเขาเพชรบูรณ์ บางส่วนเป็นแนวกั้นระหว่างภาคนี้กับภาคตะวันออกเฉียงเหนือมีลุ่มน้ำหลักในภาคเหนือประกอบด้วย ลุ่มน้ำสาละวิน ลุ่มน้ำกก ลุ่มน้ำยม ลุ่มน้ำ่าน ลุ่มน้ำวัง และลุ่มน้ำปิง

**ภาคตะวันออกเฉียงเหนือ** ประกอบด้วย 20 จังหวัด ได้แก่ หนองคาย เลย หนองบัวลำภู อุดรธานี สกลนคร นครพนม มุกดาหาร กาฬสินธุ์ ขอนแก่น มหาสารคาม ร้อยเอ็ด ยโสธร อำนาจเจริญ ชัยภูมิ นครราชสีมา บุรีรัมย์ สุรินทร์ ศรีสะเกษ อุบลราชธานี และบึงกาฬ มีลักษณะภูมิประเทศเป็นที่ราบสูงและลาดต่ำไปทางทิศตะวันออกเฉียงใต้ ทางตะวันตกของภาคมีทิวเขาเพชรบูรณ์และทิวเขาตงพญาเย็นเป็นแนวกั้นระหว่างภาคนี้กับภาคเหนือและภาคกลาง ส่วนทางใต้มีทิวเขาสันกำแพงกั้นระหว่างภาคนี้กับภาคตะวันออก และทิวเขาพนมดงรักกั้นพรมแดนภาคนี้กับประเทศกัมพูชา ลุ่มน้ำหลักในภาคตะวันออกเฉียงเหนือ ได้แก่ ลุ่มน้ำโขง ลุ่มน้ำชี และลุ่มน้ำมูล

**ภาคกลาง** ประกอบด้วย 18 จังหวัด ได้แก่ นครสวรรค์ อุทัยธานี ชัยนาท สิงห์บุรี ลพบุรี อ่างทอง สระบุรี สุพรรณบุรี พระนครศรีอยุธยา กาญจนบุรี ราชบุรี นครปฐม นนทบุรี ปทุมธานี กรุงเทพมหานคร สมุทรปราการ สมุทรสงคราม และสมุทรสาคร ภูมิประเทศส่วนใหญ่เป็นที่ราบลุ่ม ระดับพื้นที่ลาดลงมาจากใต้ตามลำดับจนถึงอ่าวไทย มีภูเขาบ้างแต่ส่วนใหญ่เป็นภูเขาที่ไม่สูงมากเว้นแต่ทางด้านตะวันตกใกล้ชายแดนประเทศเมียนมาร์มีเทือกเขาตะนาวศรีวางตัวในแนวเหนือ - ใต้ ต่อเนื่องมาจากภาคเหนือเป็นแนวกั้นพรมแดนกับประเทศเมียนมาร์ ลุ่มน้ำหลักในภาคกลางประกอบด้วย ลุ่มน้ำเจ้าพระยา ลุ่มน้ำสะแกกรัง ลุ่มน้ำป่าสัก ลุ่มน้ำท่าจีน ลุ่มน้ำแม่กลอง ลุ่มน้ำเพชรบุรี ลุ่มน้ำชายฝั่งทะเลตะวันตก

**ภาคตะวันออก** ประกอบด้วย 8 จังหวัด ได้แก่ นครนายก ฉะเชิงเทรา ปราจีนบุรี สระแก้ว ชลบุรี ระยอง จันทบุรี และตราด ลักษณะภูมิประเทศเป็นเทือกเขาและที่ราบ ทางตะวันออกเฉียงเหนือมี ทิวเขาสันกำแพง และพนมดงรักวางตัวในแนวตะวันตก - ตะวันออก เป็นแนวแบ่งเขตภาคนี้กับภาคตะวันออกเฉียงเหนือ ลุ่มน้ำหลักประกอบด้วย ลุ่มน้ำปราจีนบุรี ลุ่มน้ำบางปะกง ลุ่มน้ำโตนเลสาบ และลุ่มน้ำชายฝั่งทะเลตะวันออก

**ภาคใต้** เป็นคาบสมุทรขนานด้วยทะเลสองด้าน ด้านตะวันตกคือทะเลอันดามัน ด้านตะวันออกคืออ่าวไทย ซึ่งเป็นส่วนหนึ่งของทะเลจีนใต้ ทางตอนบนของภาคมีทิวเขาตะนาวศรีซึ่งวางตัวในแนวเหนือ-ใต้ ต่อเนื่อง มาจากภาคเหนือและภาคกลางเป็นแนวกันพรมแดนกับประเทศเมียนมาร์ทางตอนล่างของภาคมีทิวเขาภูเก็ต และทิวเขานครศรีธรรมราชวางตัวในแนวเหนือ - ใต้ ภาคนี้แบ่งออกเป็นสองส่วน คือ ที่ราบชายฝั่งทะเลด้านตะวันออก ติดกับอ่าวไทยซึ่งมีอาณาเขตกว้างขวาง และที่ราบด้านตะวันตกขนานกับชายฝั่งทะเลอันดามัน และช่องแคบมะละกาซึ่งเป็นบริเวณแคบกว่าที่ราบด้านตะวันออกทางทิศใต้ของภาคมีทิวเขาสันกาลาศีรี เป็นแนวกันพรมแดนกับประเทศมาเลเซีย ภาคใต้แบ่งออกได้เป็น 2 ส่วน ดังนี้

- ภาคใต้ฝั่งตะวันออก ได้แก่ พื้นที่บริเวณตอนบนของภาคต่อเนื่องถึงที่ราบชายฝั่งทะเลด้านตะวันออก ประกอบด้วย 10 จังหวัด ได้แก่ เพชรบุรี ประจวบคีรีขันธ์ ชุมพร สุราษฎร์ธานี นครศรีธรรมราช พัทลุง สงขลา ปัตตานี ยะลา และนราธิวาส
- ภาคใต้ฝั่งตะวันตก ประกอบด้วย 6 จังหวัด ได้แก่ ระนอง พังงา ภูเก็ต กระบี่ ตรัง และสตูล ลุ่มน้ำหลักประกอบด้วย ลุ่มน้ำภาคใต้ฝั่งตะวันออก ลุ่มน้ำตาปี ลุ่มน้ำทะเลสาบสงขลา ลุ่มน้ำปัตตานี และลุ่มน้ำภาคใต้ฝั่งตะวันตก

## 1.2 สภาพภูมิอากาศ

สภาพภูมิอากาศประเทศไทยโดยทั่ว ๆ ไปสามารถแบ่งฤดูกาลออกได้เป็น 3 ฤดู ดังนี้

1. ฤดูร้อน เริ่มตั้งแต่กลางเดือนกุมภาพันธ์จนถึงกลางเดือนพฤษภาคม ซึ่งเป็นช่วงเปลี่ยนจากลมมรสุมตะวันออกเฉียงเหนือเป็นลมมรสุมตะวันตกเฉียงใต้ สภาพอากาศร้อนอบอ้าวทั่วประเทศ บางครั้งอาจมีมวลอากาศเย็นจากประเทศจีนแผ่ลงมาถึงประเทศไทยตอนบนปะทะกันมวลอากาศร้อนก่อให้เกิดพายุฝนฟ้าคะนอง และลมกระโชกแรงหรืออาจมีลูกเห็บตก พายุฝนฟ้าคะนองที่เกิดขึ้นในฤดูนี้เรียกว่าพายุฤดูร้อน

2. ฤดูฝน เริ่มตั้งแต่กลางเดือนพฤษภาคม เมื่อลมมรสุมตะวันตกเฉียงใต้พัดปกคลุมประเทศไทย และร่องความกดอากาศต่ำพาดผ่านประเทศไทยทำให้มีฝนตกชุกทั่วไป ร่องความกดอากาศต่ำนี้ปกติจะพาดผ่านภาคกลางตอนล่างในเดือนพฤษภาคม แล้วจึงเลื่อนขึ้นไปทางเหนือจนถึงช่วงประมาณปลายเดือนมิถุนายน จะพาดผ่านอยู่บริเวณประเทศจีนตอนใต้ ทำให้ฝนในประเทศไทยลดลงระยะหนึ่งและเรียกว่าเป็นช่วงฝนทิ้ง ซึ่งอาจมีช่วงเวลานานประมาณ 2 - 4 สัปดาห์ ในเดือนกรกฎาคมปกติร่องความกดอากาศต่ำจะเลื่อนกลับลงมาพาดผ่านบริเวณ ประเทศไทยอีกครั้งทำให้มีฝนตกชุกต่อเนื่อง จนกระทั่งกลางเดือนตุลาคมลมมรสุมตะวันออกเฉียงเหนือพัดเข้ามาปกคลุมประเทศไทยแทนที่ ประเทศไทยตอนบนจึงเริ่มมีอากาศเย็นและฝนตกลง

3. ฤดูหนาว เริ่มตั้งแต่กลางเดือนตุลาคมถึงกลางเดือนกุมภาพันธ์ เมื่อลมมรสุมตะวันออกเฉียงเหนือพัดปกคลุมประเทศไทยตั้งแต่กลางเดือนตุลาคม

### 1.3 สภาพฝนในประเทศไทย

โดยทั่วไปประเทศไทยมีฝนตกอยู่ในเกณฑ์ดี จากข้อมูลของกรมอุตุนิยมวิทยา ปริมาณฝนรวมตลอดปีเฉลี่ย ระยะเวลา 30 ปี (ปี 2524-2553) ทั่วประเทศมีค่าประมาณ 1,648.4 มิลลิเมตร โดยมีปริมาณฝนตกมากที่สุดในเดือนสิงหาคมหรือกันยายน ซึ่งภาคเหนือเป็นภาคที่มีปริมาณฝนตกตลอดทั้งปีเฉลี่ยทั้งภาคน้อยที่สุดประมาณ 1,230.8 มิลลิเมตร ภาคตะวันออกเฉียงเหนือมีปริมาณฝนตกตลอดปีเฉลี่ย ทั้งภาคประมาณ 1,413.8 มิลลิเมตร ภาคกลางมีปริมาณฝนเฉลี่ยทั้งหมดประมาณ 1,243.0 มิลลิเมตร ภาคตะวันออกมีปริมาณฝนเฉลี่ยทั้งหมดประมาณ 1,518.6 มิลลิเมตร ภาคใต้ฝั่งตะวันออกมีปริมาณฝนเฉลี่ยทั้งภาคประมาณ 1,765.0 มิลลิเมตร และภาคใต้ฝั่งตะวันตกมีปริมาณฝนเฉลี่ยทั้งภาคประมาณ 2,719.0 มิลลิเมตร ข้อมูลปริมาณฝนรายเดือน แสดงในตารางที่ 1

### 1.4 สภาพน้ำท่าในประเทศไทย

ปริมาณน้ำท่าในประเทศไทยทั้ง 25 ลุ่มน้ำ มีปริมาณน้ำท่าโดยธรรมชาติเฉลี่ยทั้งปีรวม 213,447 ล้านลูกบาศก์เมตร แยกเป็นปริมาณน้ำท่าในช่วงฤดูฝน 183,044 ล้านลูกบาศก์เมตร (85.7%) และเป็นปริมาณน้ำท่าในช่วงฤดูแล้ง 30,403 ล้านลูกบาศก์เมตร (14.3%) ประกอบด้วยปริมาณน้ำท่าในภาคเหนือ 38,575 ล้านลูกบาศก์เมตร แยกเป็นปริมาณน้ำท่าในช่วงฤดูฝน 30,945 ล้านลูกบาศก์เมตร(80.2%) และปริมาณน้ำท่าในช่วงฤดูแล้ง 7,630 ล้านลูกบาศก์เมตร (19.8%) ปริมาณน้ำท่าในภาคตะวันออกเฉียงเหนือ 61,516 ล้านลูกบาศก์เมตร แยกเป็นปริมาณน้ำท่าในช่วงฤดูฝน 55,278 ล้านลูกบาศก์เมตร (89.9%) และปริมาณน้ำท่าในช่วงฤดูแล้ง 6,238 ล้านลูกบาศก์เมตร (10.1%) ปริมาณน้ำท่าในภาคกลาง 24,978 ล้านลูกบาศก์เมตร แยกเป็นปริมาณน้ำท่าในช่วงฤดูฝน 21,282 ล้านลูกบาศก์เมตร (85.2%) และปริมาณน้ำท่าในช่วง ฤดูแล้ง 3,696 ล้านลูกบาศก์เมตร (14.8%) ปริมาณน้ำท่าในภาคตะวันออก 23,886 ล้านลูกบาศก์เมตร แยกเป็นปริมาณน้ำท่าในช่วงฤดูฝน 21,278 ล้านลูกบาศก์เมตร (89.1%) และปริมาณน้ำท่าในช่วงฤดูแล้ง 2,608 ล้านลูกบาศก์เมตร (10.9%) ปริมาณน้ำท่าในภาคใต้ 64,492 ล้านลูกบาศก์เมตร แยกเป็นปริมาณน้ำท่าในช่วงฤดูฝน 54,261 ล้านลูกบาศก์เมตร (84.1%) และปริมาณน้ำท่าในช่วงฤดูแล้ง 10,231 ล้านลูกบาศก์เมตร (15.9%) แสดงในตารางที่ 2

ตารางที่ 1 ปริมาณฝนเฉลี่ยคาบ 30 ปี (พ.ศ. 2524-2553) หน่วยเป็นมิลลิเมตร

ภาคเหนือ

สถานี	ม.ค.	ก.พ.	มี.ค.	เม.ย.	พ.ค.	มิ.ย.	ก.ค.	ส.ค.	ก.ย.	ต.ค.	พ.ย.	ธ.ค.	ทั้งปี
แม่ฮ่องสอน	6.4	6.0	16.8	63.2	174.5	190.5	226.9	239.3	199.0	114.5	44.9	10.4	1,292.4
แม่สะเรียง	1.5	6.5	14.2	44.7	162.3	183.0	181.2	220.4	177.1	115.2	22.1	7.6	1,135.8
เชียงใหม่	7.5	13.8	28.2	97.9	213.4	178.4	310.9	358.4	283.9	124.9	59.2	14.0	1,690.5
พะเยา	5.7	9.2	30.2	89.2	179.7	102.8	141.8	204.0	203.6	122.6	37.3	10.9	1,137.0
เชียงใหม่	4.2	8.9	17.8	57.3	162.0	124.5	140.2	216.9	211.4	117.6	53.9	15.9	1,130.6
ลำปาง	2.8	8.8	22.8	65.9	160.4	117.5	134.6	186.3	211.6	98.3	29.5	7.0	1,045.5
ลำพูน	2.8	4.9	13.1	44.5	154.8	124.2	117.0	172.7	208.2	110.1	44.1	7.4	1,003.8
แพร่	5.8	8.8	27.6	82.1	178.1	138.8	154.2	205.5	191.7	88.8	25.6	7.8	1,114.8
น่าน	4.4	11.9	32.7	99.6	177.3	133.8	200.7	273.2	203.5	70.3	18.1	8.6	1,234.1
ท่าวังผา	7.0	9.0	33.5	102.5	183.0	173.4	268.4	297.8	211.5	83.4	27.6	11.0	1,408.1
อุตรดิตถ์	5.5	14.5	23.4	71.0	230.0	206.4	166.4	263.4	248.3	111.0	26.7	5.0	1,371.6
ตาก	2.1	8.7	12.1	57.6	174.9	127.8	87.7	115.8	215.5	199.2	54.6	5.1	1,061.1
แม่สอด	1.7	8.2	15.5	44.8	174.2	255.4	329.0	321.7	185.4	102.1	23.7	5.9	1,467.6
เขื่อนภูมิพล	2.6	6.9	21.1	66.1	197.6	106.5	66.7	112.0	207.6	204.3	44.8	7.2	1,043.4
อุ้มผาง	6.8	9.1	47.9	101.3	195.0	187.5	231.6	248.4	247.6	155.8	25.2	5.1	1,461.3
พิษณุโลก	3.9	13.5	26.7	55.7	170.9	165.7	179.4	247.6	246.6	162.5	33.4	11.1	1,317.0
เพชรบูรณ์	5.6	16.1	47.9	76.0	162.8	161.7	148.8	199.0	205.7	90.4	11.6	7.8	1,133.4
หล่มสัก	4.8	17.1	43.8	63.2	150.8	136.2	128.6	198.1	193.6	88.5	13.9	4.5	1,043.1
วิเชียรบุรี	7.7	12.6	50.6	89.9	158.1	144.3	145.9	209.2	246.1	131.6	20.3	4.3	1,220.6
กำแพงเพชร	2.3	13.1	36.7	52.8	195.5	165.1	159.4	170.5	268.8	191.7	42.0	6.7	1,304.6
เฉลี่ย	4.6	10.4	28.1	71.3	177.8	156.2	176.0	223.0	218.3	124.1	32.9	8.2	1,230.8

ภาคตะวันออกเฉียงเหนือ

สถานี	ม.ค.	ก.พ.	มี.ค.	เม.ย.	พ.ค.	มิ.ย.	ก.ค.	ส.ค.	ก.ย.	ต.ค.	พ.ย.	ธ.ค.	ทั้งปี
หนองคาย	8.3	17.3	39.8	83.4	224.9	262.3	281.4	323.2	257.2	90.9	15.2	4.3	1,608.2
เลย	6.2	16.1	39.3	102.7	199.3	159.6	145.8	184.9	235.0	123.3	20.0	8.7	1,240.9
อุดรธานี	6.3	22.0	49.7	74.1	198.5	229.0	210.9	285.1	239.5	90.1	10.3	2.9	1,418.4
สกลนคร	4.7	29.3	57.5	93.3	227.6	266.8	288.7	357.9	224.8	76.9	11.9	5.6	1,645.0
นครพนม	3.0	31.0	60.1	101.1	257.1	409.5	503.0	580.3	290.2	97.0	9.7	4.8	2,346.8
ขอนแก่น	4.0	21.4	42.1	89.6	168.7	161.6	173.3	216.4	232.0	117.7	15.9	4.1	1,246.8
มุกดาหาร	3.7	17.4	38.8	76.4	199.5	233.4	231.9	350.7	211.7	100.6	13.3	2.6	1,480.0
โกสุมพิสัย													
ชัยภูมิ	4.5	14.3	51.3	92.6	140.2	137.6	110.4	196.2	230.0	137.0	19.0	4.1	1,137.2
ร้อยเอ็ด	3.6	19.2	41.2	75.9	186.1	223.5	195.9	252.2	219.8	107.3	15.2	2.1	1,342.0
อุบลราชธานี	2.0	15.4	30.5	86.8	208.6	240.2	254.4	303.3	293.8	123.1	22.6	1.0	1,581.7
นครราชสีมา	8.2	16.1	37.1	72.2	154.1	104.5	120.9	157.2	228.3	146.3	23.9	2.7	1,071.5
โชคชัย	4.0	14.8	37.5	81.3	149.0	107.3	118.9	153.5	211.6	164.3	29.4	3.2	1,074.8
สุรินทร์	5.6	11.5	45.6	93.3	179.8	204.7	221.3	256.2	255.4	128.2	28.7	1.9	1,432.2
ทำนุ	5.1	16.1	44.2	86.7	172.3	206.1	218.2	227.9	263.0	126.3	21.0	1.0	1,387.9
นางรอง	4.7	19.6	47.9	81.6	166.6	129.7	148.0	181.7	239.6	133.9	37.2	3.4	1,193.9
เฉลี่ย	4.9	18.8	44.2	86.1	188.8	205.1	214.9	268.4	242.1	117.5	19.6	3.5	1,413.8

ตารางที่ 1 ปริมาณฝนเฉลี่ยคาบ 30 ปี (พ.ศ. 2524-2553) หน่วยเป็นมิลลิเมตร (ต่อ)

**ภาคกลาง**

สถานี	ม.ค.	ก.พ.	มี.ค.	เม.ย.	พ.ค.	มิ.ย.	ก.ค.	ส.ค.	ก.ย.	ต.ค.	พ.ย.	ธ.ค.	ทั้งปี
นครสวรรค์	4.3	11.9	33.1	63.7	150.7	137.3	148.0	178.3	237.0	153.4	27.4	4.6	1,149.7
สุพรรณบุรี	3.7	6.9	18.9	49.1	114.3	94.4	98.8	118.4	223.4	196.7	44.1	6.7	975.4
ลพบุรี	5.7	6.9	32.1	81.5	147.1	124.0	120.1	150.9	265.5	153.7	33.1	4.5	1,125.1
บัวชุม	6.7	9.1	45.8	81.4	136.2	116.3	117.0	169.2	251.7	127.3	22.1	2.5	1,085.3
สถานีน้ำร่อง	10.0	22.8	32.5	44.9	140.9	88.6	81.0	105.3	221.9	188.1	44.1	5.7	985.8
กาญจนบุรี	3.3	18.2	29.0	78.5	145.3	86.4	102.9	98.3	220.5	209.2	58.6	6.2	1,056.4
ทองผาภูมิ	5.4	16.4	46.4	101.8	227.5	278.3	323.2	343.7	241.2	172.3	25.6	4.7	1,786.5
กรุงเทพฯ	13.3	20.0	42.1	91.4	247.7	157.1	175.1	219.3	334.3	292.1	49.5	6.3	1,648.2
สิริกิติ์													
ดอนเมือง	11.4	9.0	40.4	88.5	207.6	168.1	159.1	170.9	284.9	191.9	37.0	6.1	1,374.9
เฉลี่ย	7.1	13.5	35.6	75.6	168.6	138.9	147.2	172.7	253.4	187.2	37.9	5.3	1,243.0

**ภาคตะวันออกเฉียง**

สถานี	ม.ค.	ก.พ.	มี.ค.	เม.ย.	พ.ค.	มิ.ย.	ก.ค.	ส.ค.	ก.ย.	ต.ค.	พ.ย.	ธ.ค.	ทั้งปี
ปราจีนบุรี	7.7	15.8	49.9	118.0	231.0	223.5	271.9	358.5	349.4	160.9	31.7	5.0	1,823.3
กบินทร์บุรี	9.0	24.9	51.5	98.8	192.3	197.9	241.2	290.4	303.3	154.5	29.1	3.9	1,596.8
อรัญประเทศ	5.4	27.6	52.4	85.7	168.3	163.6	166.4	208.6	252.3	174.2	35.5	4.8	1,344.8
ชลบุรี	9.9	14.3	47.5	74.1	175.3	147.7	140.6	154.1	268.9	208.9	48.8	5.5	1,295.6
เกาะสีชัง	10.9	15.7	49.6	77.3	134.4	125.4	123.4	136.8	269.2	207.1	60.6	8.5	1,218.9
พิทahaya	15.6	14.3	53.3	64.0	148.3	119.0	97.4	97.6	204.7	216.1	72.1	8.3	1,110.7
สัดหีบ	25.6	19.4	58.8	78.9	171.9	130.1	107.5	109.0	219.0	259.8	76.1	10.5	1,266.6
แหลมฉบัง	20.9	15.2	52.9	61.5	137.2	153.0	104.9	116.4	247.3	200.3	33.6	8.2	1,151.4
ระยอง	20.7	36.5	70.3	81.6	198.6	165.1	171.8	132.3	255.2	194.4	50.8	5.9	1,383.2
จันทบุรี	18.7	36.4	71.9	125.2	392.5	512.6	483.2	497.2	497.6	297.6	54.5	6.8	2,994.2
คลองใหญ่													
เฉลี่ย	14.4	22.0	55.8	86.5	195.0	193.8	190.8	210.1	286.7	207.4	49.3	6.7	1,518.6

**ภาคใต้ฝั่งตะวันออก**

สถานี	ม.ค.	ก.พ.	มี.ค.	เม.ย.	พ.ค.	มิ.ย.	ก.ค.	ส.ค.	ก.ย.	ต.ค.	พ.ย.	ธ.ค.	ทั้งปี
เพชรบุรี	11.4	3.9	33.1	36.9	99.5	92.0	80.8	92.3	153.6	278.4	93.8	11.6	987.3
ประจวบคีรีขันธ์	24.4	21.8	71.8	55.5	126.9	86.2	109.3	99.1	99.5	227.8	154.5	15.0	1,091.8
หัวหิน	11.8	15.3	53.9	46.4	108.9	78.9	93.0	71.2	120.4	246.2	101.2	7.9	955.1
ชุมพร	59.4	44.7	97.2	85.8	190.8	167.2	179.0	207.5	178.3	251.6	287.9	123.3	1,872.7
สุราษฎร์ธานี	36.8	12.3	24.0	73.4	178.0	125.0	148.8	139.6	188.4	236.4	329.9	129.4	1,622.0
ท่าอากาศยานสุราษฎร์ธานี	34.5	20.4	53.7	66.1	154.6	119.6	118.4	136.4	152.5	237.2	293.1	141.5	1,528.0
เกาะสมุย	86.2	54.4	80.8	83.1	155.9	124.1	116.3	110.9	121.7	309.8	506.6	210.3	1,960.1
นครศรีธรรมราช	145.4	68.2	89.7	107.0	173.8	117.3	117.8	129.8	161.6	303.0	631.2	451.7	2,496.5
ขนอม	121.6	105.7	160.1	77.4	140.9	160.7	141.8	118.7	158.6	308.6	521.9	299.9	2,315.9
สงขลา	74.8	48.6	59.7	75.1	119.6	99.9	95.0	109.4	136.9	257.1	545.9	444.7	2,066.7
หาดใหญ่	53.8	24.4	75.1	118.6	147.7	119.3	104.5	113.0	157.3	227.8	317.1	267.7	1,726.3
ปัตตานี	50.9	32.0	49.4	74.6	137.5	109.4	129.1	134.0	147.1	216.2	406.6	378.3	1,865.1
นราธิวาส	101.6	53.7	117.4	72.8	142.1	123.2	134.0	158.3	182.7	254.4	554.9	562.5	2,457.6
เฉลี่ย	62.5	38.9	74.3	74.8	144.3	117.1	120.6	124.6	150.7	258.0	365.0	234.1	1,765.0

ตารางที่ 1 ปริมาณฝนเฉลี่ยคาบ 30 ปี (พ.ศ. 2524-2553) หน่วยเป็นมิลลิเมตร (ต่อ)

ภาคใต้ฝั่งตะวันตก

สถานี	ม.ค.	ก.พ.	มี.ค.	เม.ย.	พ.ค.	มิ.ย.	ก.ค.	ส.ค.	ก.ย.	ต.ค.	พ.ย.	ธ.ค.	ทั้งปี
ระนอง	10.0	16.0	65.2	152.6	496.6	649.4	620.7	789.1	646.5	424.5	152.3	45.5	4,068.4
ตะกั่วป่า	39.4	41.1	114.6	210.0	437.5	424.2	429.9	545.0	595.5	517.8	240.9	61.7	3,657.6
ภูเก็ต	30.3	23.9	73.5	142.9	259.5	213.3	258.2	286.8	361.2	320.1	177.4	72.4	2,219.5
ท่าอากาศยานภูเก็ต	36.2	27.2	100.3	154.0	281.5	256.8	261.5	329.8	399.1	353.4	207.8	67.4	2,475.0
เกาะลันตา	14.9	18.0	60.3	119.0	244.8	258.5	296.3	304.2	330.3	325.4	147.1	55.6	2,174.4
ตรัง	32.5	20.8	83.4	139.7	217.5	201.1	258.5	275.1	305.1	285.5	203.9	125.4	2,148.5
สตูล	21.2	45.8	122.0	206.0	233.3	183.5	230.6	259.3	328.4	339.0	223.9	96.9	2,289.9
เฉลี่ย	26.4	27.5	88.5	160.6	310.1	312.4	336.5	398.5	423.7	366.5	193.3	75.0	2,719.0
เฉลี่ยทั้งประเทศ	19.98	21.84	54.41	92.48	197.43	187.25	197.67	232.89	262.49	210.13	116.33	55.46	1,648.38

ที่มา: กรมอุตุนิยมวิทยา



ตารางที่ 2 ปริมาณน้ำท่ารายเดือนและรายปีเฉลี่ยในแต่ละลุ่มน้ำของประเทศไทย

รหัสลุ่มน้ำ	ลุ่มน้ำหลัก	เม.ย.	พ.ค.	มิ.ย.	ก.ค.	ส.ค.	ก.ย.	ต.ค.	พ.ย.	ธ.ค.	ม.ค.	ก.พ.	มี.ค.	ฤดูฝน	ฤดูแล้ง	ทั้งปี
ภาคเหนือ		614	1,358	2,372	3,928	7,723	9,391	6,173	2,932	1,640	1,136	715	593	30,945	7,630	38,575
01	1.สาละวิน	185	279	483	896	1,650	1,666	1,181	711	490	367	253	216	6,155	2,222	8,377
03	3.กก	87	147	227	415	795	844	606	399	258	189	115	95	3,034	1,143	4,177
06	6.ปิง	127	342	512	660	1,327	1,998	1,850	905	441	278	161	128	6,689	2,040	8,729
07	7.วัง	15	75	90	108	302	477	322	121	48	31	15	13	1,374	243	1,617
08	8.ยม	46	171	278	290	687	1,155	636	208	89	51	27	20	3,217	441	3,658
09	9.น่าน	154	344	782	1,559	2,962	3,251	1,578	588	314	220	144	121	10,476	1,541	12,017
ภาคตะวันออกเฉียงเหนือ		426	1,356	4,683	7,884	13,806	17,073	10,476	3,324	1,120	593	395	380	55,278	6,238	61,516
02	2.โขง	210	742	2,880	4,872	8,250	8,261	3,306	1,001	513	323	220	192	28,311	2,459	30,770
04	4.ชี	107	332	695	1,033	1,866	3,030	2,683	950	251	115	87	97	9,639	1,607	11,246
05	5.มูล	109	282	1,108	1,979	3,690	5,782	4,487	1,373	356	155	88	91	17,328	2,172	19,500
ภาคกลาง		277	744	1,500	2,715	4,926	5,880	5,062	2,013	795	460	323	283	21,282	3,696	24,978
10	10.เจ้าพระยา	2	42	21	22	91	872	608	38	18	13	4	1	1,656	76	1,732
11	11.สะเม็กกรัง	9	32	57	49	72	252	429	138	40	22	15	9	891	233	1,124
12	12.ป่าสัก	38	106	180	244	503	928	557	146	77	51	34	33	2,518	379	2,897
13	13.ท่าจีน	4	33	19	19	68	610	502	70	21	11	6	3	1,251	115	1,366
14	14.แม่กลอง	140	301	1,054	2,163	3,880	2,903	2,482	1,066	481	302	194	164	12,783	2,347	15,130
19	19.เพชรบุรี	45	68	107	142	184	205	269	202	56	27	36	44	975	410	1,385
20	20.ชายฝั่งทะเลตะวันตก	39	162	62	76	128	110	215	353	102	34	34	29	1,208	136	1,344
ภาคตะวันออก		226	720	2,220	3,061	4,929	5,773	4,575	1,197	481	317	197	190	21,278	2,608	23,886
15	15.ปราจีนบุรี	25	81	315	697	1,140	1,461	1,077	227	67	36	21	17	4,771	393	5,164
16	16.บางปะกง	20	68	219	339	666	986	805	134	42	29	22	15	3,083	262	3,345
17	17.โตนเลสาบ	30	59	152	220	454	587	532	178	77	47	31	29	2,004	392	2,396
18	18.ชายฝั่งทะเลตะวันออก	151	512	1,534	1,805	2,669	2,739	2,161	658	295	205	123	129	11,420	1,561	12,981
ภาคใต้		1,529	2,890	3,586	5,103	6,997	7,897	8,164	11,383	9,622	3,913	1,781	1,627	54,261	10,231	64,492
21	21.ภาคใต้ฝั่งตะวันออก	738	1,009	1,119	1,269	1,609	1,777	2,378	4,639	4,292	1,805	835	792	18,127	4,135	22,262
22	22.ตากปี	168	395	680	1,159	1,460	1,702	1,640	1,553	990	427	202	156	9,579	953	10,532
23	23.ทะเลสาบสงขลา	169	220	167	198	199	225	475	1,745	2,061	687	256	227	5,290	1,339	6,629
24	24.ปัตตานี	123	194	144	155	147	169	280	411	532	238	142	137	2,032	640	2,672
25	25.ภาคใต้ฝั่งตะวันตก	331	1,072	1,476	2,322	3,582	4,024	3,391	3,035	1,747	756	346	315	19,233	3,164	22,397
	รวม	3,072	7,068	14,361	22,691	38,381	46,014	34,450	20,849	13,658	6,419	3,411	3,073	183,044	30,403	213,447

### 1.5 การใช้ที่ดิน

จากข้อมูลการใช้ที่ดินของสำนักงานเศรษฐกิจการเกษตร ปี 2562 สรุปได้ว่าประเทศไทย มีเนื้อที่ทั้งหมดรวม 320.70 ล้านไร่ แยกเป็น พื้นที่ป่าไม้ จำนวน 102.16 ล้านไร่ เนื้อที่ใช้ประโยชน์ทางการเกษตร จำนวน 149.25 ล้านไร่ และเนื้อที่ใช้ประโยชน์นอกการเกษตร จำนวน 69.29 ล้านไร่ สำหรับเนื้อที่ใช้ประโยชน์ทางการเกษตร แยกเป็น นาข้าว 68.72 ล้านไร่, พืชไร่ 30.74 ล้านไร่ สวนไม้ผลและไม้ยืนต้น 36.94 ล้านไร่ สวนผักและไม้ดอกไม้ประดับ 1.40 ล้านไร่ และพื้นที่การเกษตรอื่นๆ 11.45 ล้านไร่ รายละเอียดแสดงใน ตารางที่ 3

ตารางที่ 3 การใช้ที่ดินของประเทศไทย

ภาค	เนื้อที่ทั้งหมด (ล้านไร่)	เนื้อที่ป่าไม้ (ล้านไร่)	เนื้อที่ใช้ประโยชน์ทางการเกษตร (ล้านไร่)						เนื้อที่ใช้ประโยชน์นอกการเกษตร (ล้านไร่)
			นาข้าว	พืชไร่	สวนไม้ผล ไม้ยืนต้น	สวนผัก ไม้ดอกไม้ประดับ	อื่น ๆ	รวม	
รวมทั้งประเทศ	320.70	102.48	68.72	30.74	36.94	1.40	11.45	149.25	68.97
เหนือ	106.03	56.39	15.75	10.28	4.01	0.45	2.01	32.50	17.14
ตะวันออกเฉียงเหนือ	105.53	15.75	41.74	11.46	5.90	0.32	4.44	63.86	25.93
กลาง	64.94	19.11	10.20	8.99	7.42	0.51	4.02	31.14	14.68
ใต้	44.20	11.23	1.03	0.01	19.60	0.12	0.98	21.75	11.22

ที่มา: รายงานสารสนเทศเศรษฐกิจการเกษตร ปี 2563, สำนักงานเศรษฐกิจการเกษตร

### 1.6 การพัฒนาแหล่งน้ำ

งานพัฒนาแหล่งน้ำโครงการชลประทานทั่วประเทศที่ได้ดำเนินการตั้งแต่ต้นจนถึงสิ้นปี 2563 รวมพื้นที่ชลประทาน 34,935,040ไร่ แยกเป็นโครงการขนาดใหญ่ 19,501,552 ไร่ โครงการชลประทานขนาดกลาง 6,250,616 ไร่ โครงการก่อสร้างแหล่งน้ำขนาดเล็ก 9,182,872 ไร่ และพื้นที่รับประโยชน์รวมทั้งประเทศ 29,938,196 ไร่ รายละเอียดแสดงในตารางที่ 4

ตารางที่ 4 สรุปผลการดำเนินงานการพัฒนาแหล่งน้ำ ตั้งแต่ต้นจนถึงสิ้นปีงบประมาณ พ.ศ. 2563

ลำดับที่	รายการ	พื้นที่ชลประทาน (ไร่)	พื้นที่รับประโยชน์ (ไร่)
1	โครงการชลประทานขนาดใหญ่	19,501,552	2,959,078
2	โครงการชลประทานขนาดกลาง	6,250,616	2,197,697
	รวมโครงการขนาดใหญ่และกลาง	25,752,168	5,156,775
3	โครงการชลประทานขนาดเล็ก	9,182,872	24,781,422
	รวมทั้งสิ้น	34,935,040	29,938,196

ที่มา: ข้อมูลสารสนเทศโครงการชลประทาน ปี 2563, กรมชลประทาน

## 2. แผนการบริหารจัดการน้ำและแผนการเพาะปลูกพืชฤดูแล้ง ปี 2564/65

### 2.1 สภาพฝน ตั้งแต่เดือนพฤษภาคม ถึงเดือนตุลาคม 2564

เดือนพฤษภาคมปีนี้บริเวณประเทศไทยยังคงมีอากาศร้อนเกือบทั่วไป โดยเฉพาะบริเวณประเทศไทยตอนบนกับ มีอากาศร้อนจัดบางพื้นที่ โดยทั่วทุกภาคของประเทศไทยมีอุณหภูมิเฉลี่ยสูงกว่าค่าปกติ โดยเฉพาะภาคเหนือและภาค ตะวันออกเฉียงเหนือมีอุณหภูมิสูงกว่าค่าปกติ 1.2 องศาเซลเซียส โดยอุณหภูมิเฉลี่ยของทั้งประเทศในเดือนนี้สูงกว่าค่าปกติ 0.8 องศาเซลเซียส สำหรับฝนพบว่าประเทศไทยมีฝนตกครอบคลุมพื้นที่ส่วนใหญ่ของประเทศในช่วงกลางเดือนจากอิทธิพล ของมรสุมตะวันตกเฉียงใต้ที่พัดปกคลุมทะเลอันดามัน ประเทศไทย และอ่าวไทย ทำให้หลายพื้นที่ของประเทศไทยมีฝน โดยเฉพาะบริเวณภาคใต้มีฝนตกต่อเนื่องและถือเป็นการเริ่มเข้าสู่ฤดูฝนของประเทศไทยเมื่อวันที่ 15 อย่างไรก็ตามในเดือนนี้ บริเวณประเทศไทยตอนบนมีปริมาณและการกระจายของฝนไม่สม่ำเสมอ ทำให้พื้นที่ส่วนใหญ่มีปริมาณฝนรวมต่ำกว่าค่าปกติ ส่วนภาคใต้มีฝนตกหนาแน่นเป็นระยะๆ จากอิทธิพลของลมตะวันออกเฉียงใต้พัดปกคลุมอ่าวไทย ภาคใต้และทะเลอันดามันในช่วง ครึ่งแรกของเดือน จากนั้นได้เปลี่ยนเป็นมรสุมตะวันตกเฉียงใต้พัดปกคลุมทะเลอันดามัน ภาคใต้ และอ่าวไทย โดยเดือนนี้ ปริมาณฝนรวมต่ำกว่าค่าปกติในเกือบทุกภาค เว้นแต่ภาคใต้ฝั่งตะวันตกมีปริมาณฝนสูงกว่าค่าปกติ

เดือนมิถุนายนปีนี้ บริเวณประเทศไทยมีฝนตกหนาแน่นเป็นช่วงๆ จากอิทธิพลของมรสุมตะวันตกเฉียงใต้พัดปกคลุมทะเลอันดามัน ประเทศไทย และอ่าวไทย โดยมีกำลังแรงเป็นระยะๆ ประกอบกับ หย่อมความกดอากาศต่ำปกคลุมประเทศลาวและเวียดนามเกือบตลอดเดือน นอกจากนี้ ร่องมรสุมพาดผ่านตอนบนของภาคเหนือและประเทศลาวตอนบนในช่วงกลางเดือน โดยพาดเข้าสู่พายุโซนร้อน “โคะงุมะ (KOGUMA, 2104)” บริเวณเมืองธานีโฮ ประเทศเวียดนามในช่วงเช้าของวันที่ 13 ต่อจากนั้นพายุนี้ได้อ่อนกำลังตามลำดับ โดยเป็นหย่อมความกดอากาศต่ำกำลังแรงปกคลุมตอนบนของภาคเหนือและประเทศเวียดนามตอนบนในวันที่ 14 แล้วสลายตัวไปในวันเดียวกัน อย่างไรก็ตามในเดือนนี้มีปริมาณและการกระจายของฝนไม่สม่ำเสมอ ทำให้มีปริมาณฝนรวมต่ำกว่าค่าปกติในทุกภาค เมื่อพิจารณาภาพรวมของทั้งประเทศไทยพบว่า ปริมาณฝนรวมเฉลี่ยทั้งประเทศต่ำกว่าค่าปกติ ร้อยละ 18

เดือนกรกฎาคมปีนี้ มรสุมตะวันตกเฉียงใต้พัดปกคลุมทะเลอันดามัน ประเทศไทยและอ่าวไทยตลอดเดือน ประกอบกับร่องมรสุมได้พาดผ่านประเทศไทยตอนบนในช่วงต้นเดือน ส่วนในช่วงปลายเดือนร่องมรสุมได้เลื่อนขึ้นไปพาดผ่านตอนบนของประเทศไทยเป็นส่วนใหญ่ นอกจากนี้ยังได้รับอิทธิพลจากพายุโซนร้อนที่เคลื่อนเข้ามาใกล้ประเทศไทยได้แก่ พายุโซนร้อน “เจิมปากา” (CEMPAKA, 2107) บริเวณทะเลจีนใต้ตอนบนที่เคลื่อนขึ้นฝั่งบริเวณประเทศจีนตอนใต้ เมื่อวันที่ 20 และต่อมาได้เคลื่อนตัวเข้าปกคลุมบริเวณชายฝั่งประเทศเวียดนามตอนบนและอ่าวตังเกี๋ย อีกทั้งมีหย่อมความกดอากาศต่ำปกคลุมประเทศเวียดนามตอนบนในบางช่วง ลักษณะดังกล่าวทำให้บริเวณประเทศไทยมีฝนตกหนาแน่นกับมีฝนหนักถึงหนักมากบางพื้นที่เป็นระยะๆ เกือบตลอดเดือนและมีรายงานน้ำท่วมในบางพื้นที่ แต่อย่างไรก็ตามในบางช่วงบริเวณประเทศไทยมีฝนลดลง เนื่องจากมรสุมที่พัดปกคลุมประเทศไทยมีกำลังอ่อนและร่องมรสุมได้เลื่อนขึ้นไปพาดผ่าน

บริเวณประเทศเมียนมา ประเทศลาว และประเทศเวียดนามตอนบน โดยเดือนนี้ปริมาณฝนรวมตลอดเดือนสูงกว่าค่าปกติในทุกภาค และปริมาณฝนรวมเฉลี่ยทั้งประเทศสูงกว่าค่าปกติร้อยละ 25 ส่วนอุณหภูมิเฉลี่ยสูงกว่าค่าปกติ 0.5 องศาเซลเซียส

เดือนสิงหาคมปีนี้ประเทศไทยได้รับอิทธิพลจากมรสุมตะวันตกเฉียงใต้ที่พัดปกคลุมทะเลอันดามัน ประเทศไทยและอ่าวไทยตลอดเดือน โดยมีกำลังปานกลางถึงค่อนข้างแรงเป็นช่วงๆ ประกอบกับร่องมรสุมพาดผ่านประเทศเมียนมา ประเทศลาว และประเทศกัมพูชาเข้าสู่ห่อมความกดอากาศต่ำบริเวณอ่าวตังเกี๋ยในระยะต้นเดือน ส่วนในระยะปลายเดือนร่องมรสุมได้เลื่อนลงไปพาดผ่านประเทศไทยตอนบน อีกทั้งมีห่อมความกดอากาศต่ำปกคลุมประเทศเวียดนามตอนบน กับมีห่อมความกดอากาศต่ำปกคลุมภาคใต้ตอนล่างและประเทศมาเลเซียในช่วงกลางเดือน ลักษณะดังกล่าวทำให้บริเวณประเทศไทยมีฝนตกหนาแน่นกับมีฝนหนักถึงหนักมากบางพื้นที่เป็นระยะๆ เกือบตลอดเดือนและมีรายงานน้ำท่วมในหลายพื้นที่ แต่อย่างไรก็ตามในบางช่วงมรสุมที่พัดปกคลุมประเทศไทยมีกำลังอ่อนส่งผลให้บริเวณประเทศไทยมีฝนลดลง สำหรับปริมาณฝนรวมเฉลี่ยทั้งประเทศในเดือนนี้ 228.0 มิลลิเมตร ต่ำกว่าค่าปกติร้อยละ 5 ส่วนอุณหภูมิเฉลี่ยของประเทศไทยสูงกว่าค่าปกติเกือบทุกภาค เว้นแต่บริเวณภาคใต้ฝั่งตะวันตกที่มีอุณหภูมิเฉลี่ยต่ำกว่าค่าปกติ 0.2 องศาเซลเซียส โดยอุณหภูมิเฉลี่ยของประเทศไทยในเดือนนี้ 28.4 องศาเซลเซียส สูงกว่าค่าปกติ 0.8 องศาเซลเซียส

สภาวะอากาศเดือนกันยายนปีนี้ บริเวณประเทศไทยมีฝนตกหนาแน่นเกือบตลอดเดือน ส่งผลให้มีปริมาณฝนรวมตลอดเดือนสูงกว่าค่าปกติในเกือบทุกภาคและปริมาณฝนรวมเฉลี่ยทั้งประเทศสูงกว่าค่าปกติร้อยละ 27 โดยเดือนนี้ประเทศไทยได้รับอิทธิพลจากร่องมรสุมที่พาดผ่านบริเวณประเทศไทยตอนบนเกือบตลอดเดือน ประกอบกับมรสุมตะวันตกเฉียงใต้พัดปกคลุมทะเลอันดามัน ภาคใต้ และอ่าวไทย นอกจากนี้ยังได้รับอิทธิพลจากพายุหมุนเขตร้อนจำนวน 2 ลูกคือ พายุโซนร้อน“โกนจั่น (CONSON (2113))” ที่เคลื่อนตัวอยู่บริเวณทะเลจีนใต้ตอนกลางได้เคลื่อนขึ้นฝั่งที่เมืองกวางงาย ประเทศเวียดนามขณะเป็นพายุดีเปรสชันและปกคลุมอยู่บริเวณชายฝั่งประเทศเวียดนามในช่วงวันที่ 12-13 ก.ย. และพายุโซนร้อน “เตี้ยนหมู่ (DIANMU (2115))” ซึ่งเป็นพายุหมุนเขตร้อนลูกแรกของปีนี้ที่เคลื่อนเข้าสู่ประเทศไทยบริเวณจังหวัดมุกดาหารในช่วงค่ำของวันที่ 24 ก.ย. ขณะมีกำลังแรงเป็นพายุดีเปรสชัน พายุลูกนี้ได้เคลื่อนผ่านบริเวณจังหวัดร้อยเอ็ดและมหาสารคามและอ่อนกำลังเป็นห่อมความกดอากาศต่ำกำลังแรงบริเวณจังหวัดขอนแก่นแล้วเคลื่อนเข้าปกคลุมบริเวณภาคกลางในช่วงวันที่ 25-26 ก.ย. รวมถึง นอกจากนี้ยังมีห่อมความกดอากาศต่ำที่ปกคลุมบริเวณประเทศกัมพูชาได้เคลื่อนเข้าปกคลุมภาคกลางตอนล่างก่อนเคลื่อนตัวลงสู่อ่าวมะตะบันในช่วงวันที่ 20-22 ก.ย. ทำให้เดือนนี้บริเวณประเทศไทยมีฝนตกหนาแน่นเกือบตลอดเดือนและมีรายงานน้ำท่วมฉับพลันและน้ำท่วมต่อเนื่องในหลายพื้นที่

ปริมาณฝนสะสมตั้งแต่วันที่ 1 มกราคม 2564 ถึงวันที่ 31 ตุลาคม 2564 มีปริมาณฝนสะสมทั้งประเทศประมาณ 1,580 มิลลิเมตร ซึ่งประเทศไทยมีปริมาณฝนตกสะสมมากกว่าปี 2563 ที่ผ่านมาเฉลี่ยร้อยละ 15 และมากกว่าค่าเฉลี่ยรอบ 30 ปีประมาณร้อยละ 10 ซึ่งในภาคเหนือ ภาคตะวันออกเฉียงเหนือ

ภาคกลาง ภาคตะวันออก และภาคใต้ฝั่งตะวันตก มีปริมาณฝนตกมากกว่าค่าเฉลี่ย 30 ปีอยู่ระหว่างร้อยละ 5 – 18 ภาคใต้ฝั่งตะวันออกมีปริมาณฝนตกต่ำกว่าค่าเฉลี่ย 30 ปี อยู่ระหว่างร้อยละ 9

การคาดการณ์ลักษณะอากาศจากกรมอุตุนิยมวิทยา ช่วงเดือนตุลาคมถึงเดือนธันวาคม 2564 ปริมาณฝนในระยะ 3 เดือนนี้ คาดว่าปริมาณฝนรวมประเทศไทยทั้งประเทศจะสูงกว่าค่าปกติ ประมาณร้อยละ 10 ยกเว้นบริเวณภาคเหนือ จะมีปริมาณฝนรวมสูงกว่าค่าปกติประมาณร้อยละ 5 โดยภาคเหนือจะมีปริมาณฝนรวม ประมาณ 140-180 มิลลิเมตร (ค่าปกติ 154 มม.) ภาคตะวันออกเฉียงเหนือ ประมาณ 120-150 มิลลิเมตร (ค่าปกติ 124 มม.) ภาคกลาง ประมาณ 190-240 มิลลิเมตร (ค่าปกติ 195 มม.) กรุงเทพมหานคร และปริมณฑล ประมาณ 300-360 มิลลิเมตร (ค่าปกติ 300 มม.) ภาคตะวันออก ประมาณ 270-330 มิลลิเมตร (ค่าปกติ 276 มม.) ภาคใต้ฝั่งตะวันออก ประมาณ 950-1,050 มิลลิเมตร (ค่าปกติ 915 มม.) และภาคใต้ฝั่งตะวันตก ประมาณ 670-750 มิลลิเมตร (ค่าปกติ 652 มม.)

สำหรับอุณหภูมิเฉลี่ยของประเทศไทยทั้งประเทศจะมีค่าสูงกว่าค่าปกติเล็กน้อย โดยจะมีอุณหภูมิสูงสุดเฉลี่ยทั้งประเทศ 31-33 องศาเซลเซียส (ค่าปกติ 31.7 °ซ.) และอุณหภูมิต่ำสุดเฉลี่ยทั้งประเทศ 22-24 เซลเซียส (ค่าปกติ 22.4 °ซ.)

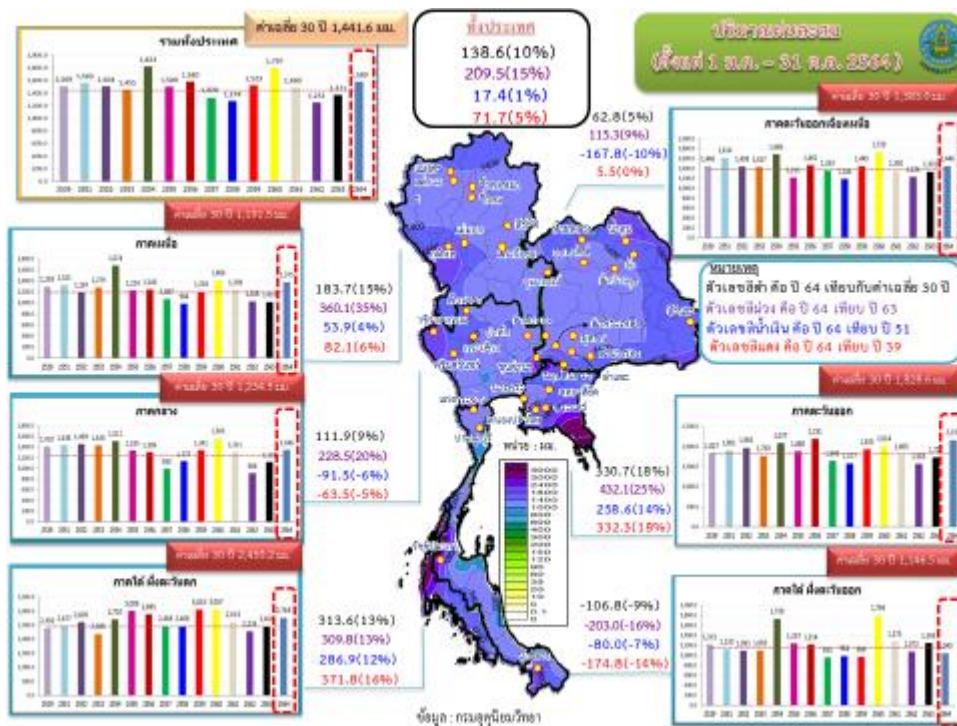

รูปที่ 1 ปริมาณฝนสะสมตั้งแต่วันที่ 1 มกราคม – 28 ตุลาคม 2564

## 2.2 สภาพน้ำในอ่างเก็บน้ำขนาดใหญ่ และขนาดกลาง

สภาพน้ำในอ่างเก็บน้ำขนาดใหญ่ และขนาดกลาง ณ วันที่ 1 พฤศจิกายน 2564 ปริมาณน้ำในอ่างฯ 58,603 ล้านลูกบาศก์เมตร คิดเป็นร้อยละ 77 ปริมาณน้ำใช้การได้ 34,674 ล้านลูกบาศก์เมตร คิดเป็นร้อยละ 67) ปริมาณน้ำในอ่างฯ เทียบกับปี 2563 (47,484 ล้านลูกบาศก์เมตร คิดเป็นร้อยละ 62) มากกว่าปี 2563 จำนวน 11,119 ล้านลูกบาศก์เมตร

สภาพน้ำในอ่างเก็บน้ำขนาดใหญ่ ทั้งประเทศ จำนวนทั้งสิ้น 35 แห่ง ณ วันที่ 1 พฤศจิกายน 2564 ปริมาณน้ำในอ่างฯ 53,999 ล้านลูกบาศก์เมตร คิดเป็นร้อยละ 76 (ปริมาณน้ำใช้การได้ 30,457 ล้านลูกบาศก์เมตร คิดเป็นร้อยละ 64) ปริมาณน้ำในอ่างฯ เทียบกับปี 2563 (43,414 ล้านลูกบาศก์เมตร คิดเป็นร้อยละ 61) มากกว่าปี 2563 จำนวน 10,585 ล้านลูกบาศก์เมตร

สภาพน้ำในอ่างเก็บน้ำขนาดกลาง ทั้งประเทศ จำนวนทั้งสิ้น 412 แห่ง ณ วันที่ 1 พฤศจิกายน 2564 ปริมาณน้ำในอ่างฯ 4,604 ล้านลูกบาศก์เมตร คิดเป็นร้อยละ 90 (ปริมาณน้ำใช้การได้ 4,217 ล้านลูกบาศก์เมตร คิดเป็นร้อยละ 89) ปริมาณน้ำในอ่างฯ เทียบกับปี 2563 (4,061 ล้านลูกบาศก์เมตร คิดเป็นร้อยละ 79) มากกว่าปี 2563 จำนวน 543 ล้านลูกบาศก์เมตร

สภาพน้ำในอ่างเก็บน้ำหลัก 4 แห่ง ในลุ่มน้ำเจ้าพระยา ณ วันที่ 1 พฤศจิกายน 2564 ปริมาณน้ำในอ่างฯ 14,440 ล้านลูกบาศก์เมตร คิดเป็นร้อยละ 58 ปริมาณน้ำใช้การได้ 7,744 ล้านลูกบาศก์เมตร คิดเป็นร้อยละ 43) ปริมาณน้ำในอ่างฯ เทียบกับปี 2563 (12,467 ล้านลูกบาศก์เมตร คิดเป็นร้อยละ 50) มากกว่าปี 2563 จำนวน 1,973 ล้านลูกบาศก์เมตร



ตารางที่ 6 สภาพน้ำในอ่างเก็บน้ำขนาดใหญ่และขนาดกลาง ณ วันที่ 1 พฤศจิกายน 2564

ภาค	ขนาดใหญ่								ขนาดกลาง				รวม				รับได้อีก (ล้าน ม.³)		
	จำนวน (แห่ง)	ความจุ ที่ รณก.	ปริมาณน้ำ				จำนวน (แห่ง)	ความจุ ที่ รณก.	ปริมาณน้ำ				จำนวน (แห่ง)	ความจุ ที่ รณก.	ปริมาณน้ำ				
			ในอ่าง	% รณก.	ใช้การ	% ใช้การ			ในอ่าง	% รณก.	ใช้การ	% ใช้การ			ในอ่าง	% รณก.		ใช้การ	% ใช้การ
เหนือ	8	24,825	13,049	56	7,204	40	75	1,001	831	83	732	81	83	25,825	14,780	57	7,937	42	11,052
ตอน.	12	8,368	7,595	91	5,944	88	218	2,002	1,881	94	1,730	93	230	10,370	9,476	91	7,675	90	1,324
กลาง	3	1,419	1,468	103	1,408	104	22	369	372	101	348	101	25	1,788	1,840	103	1,756	103	-3
ตะวันออกเฉียง	2	26,605	23,590	89	10,313	77	7	140	148	105	139	106	9	26,745	23,738	89	10,452	78	3,007
ตะวันออก	6	1,515	1,383	91	1,284	91	51	964	981	102	929	102	57	2,479	2,364	95	2,213	95	165
ใต้	4	8,194	6,013	73	4,303	66	39	668	391	58	339	55	43	8,863	6,404	72	4,641	65	2,458
<b>รวม</b>	<b>35</b>	<b>70,926</b>	<b>53,999</b>	<b>76</b>	<b>30,457</b>	<b>64</b>	<b>412</b>	<b>5,144</b>	<b>4,604</b>	<b>90</b>	<b>4,217</b>	<b>89</b>	<b>447</b>	<b>76,070</b>	<b>58,603</b>	<b>77</b>	<b>34,674</b>	<b>67</b>	<b>18,004</b>

หมายเหตุ: เปลี่ยนความจุอ่างขนาดกลางใหม่ได้แต่วันที่ 1 พฤศจิกายน 2560 และ 30 มิ.ย.61 (หน่วย : ล้าน ลบ.ม.)

ตารางที่ 7 สภาพน้ำในอ่างเก็บน้ำ ภูมิพล สิริกิติ์ แควน้อยฯ และป่าสักฯ ณ วันที่ 1 พฤศจิกายน 2564

อ่างเก็บน้ำ	ปริมาณน้ำในอ่างฯ		ปริมาณน้ำใช้การได้		ปริมาณน้ำไหลลงอ่างฯ		ปริมาณน้ำระบาย		ปริมาณน้ำ รับได้อีก
	ปริมาณน้ำ	% ความจุอ่างฯ	ปริมาณน้ำ	% น้ำใช้การ	วันนี้	เมื่อวาน	วันนี้	เมื่อวาน	
ภูมิพล	8,029	60	4,229	44	58.47	32.05	1.00	1.00	5,433
สิริกิติ์	4,467	47	1,617	24	13.31	13.39	3.99	4.08	5,043
<b>ภูมิพล+สิริกิติ์</b>	<b>12,496</b>	<b>54</b>	<b>5,846</b>	<b>36</b>	<b>71.78</b>	<b>45.44</b>	<b>4.99</b>	<b>5.08</b>	<b>10,476</b>
แควน้อยฯ	944	100	901	101	5.44	3.89	4.32	4.32	-
ป่าสักชลสิทธิ์	1,001	104	998	104	38.53	38.52	30.32	30.31	-
<b>รวมทั้งหมด</b>	<b>14,440</b>	<b>58</b>	<b>7,744</b>	<b>43</b>	<b>115.75</b>	<b>87.85</b>	<b>39.63</b>	<b>39.71</b>	<b>10,476</b>

(หน่วย : ล้าน ลบ.ม.)



## 2.3 นโยบาย มาตรการส่งเสริมการเพาะปลูกพืชฤดูแล้ง ปี 2564/65

กระทรวงพาณิชย์กำหนดเป้าหมายความต้องการใช้ข้าว 26.918 ล้านตันข้าวเปลือก และกระทรวงเกษตรและสหกรณ์ได้กำหนดเป้าหมายการผลิตข้าว (Supply) 29.187 ล้านตันข้าวเปลือก พื้นที่รวม 66.866 ล้านไร่ แยกเป็น รอบที่ 1 พื้นที่ 60.247 ล้านไร่ คาดการณ์ผลผลิต 25.247 ล้านตันข้าวเปลือก และรอบที่ 2 พื้นที่ 6.619 ล้านไร่ คาดการณ์ผลผลิต 3.940 ล้านตันข้าวเปลือก

กระทรวงเกษตรและสหกรณ์ได้ประกาศพื้นที่ส่งเสริมการปลูกข้าว ปี 2564/65 รอบที่ 1 จำนวน 60.247 ล้านไร่ เมื่อวันที่ 29 มิถุนายน 2564 ดังนี้

### ตารางที่ 8 เป้าหมายการผลิตข้าว ปี 2564/65

ชนิดข้าว	เป้าหมายความต้องการใช้ข้าว (Demand) (ล้านตันข้าวเปลือก)	เป้าหมายการผลิตข้าว (Supply) (ล้านตันข้าวเปลือก)	รอบที่ 1			รอบที่ 2			รวม		
			พื้นที่ (ล้านไร่)	ผลผลิต (ล้านตัน)	ผลผลิตต่อไร่ (กก.)	พื้นที่ (ล้านไร่)	ผลผลิต (ล้านตัน)	ผลผลิตต่อไร่ (กก.)	พื้นที่ (ล้านไร่)	ผลผลิต (ล้านตัน)	ผลผลิตต่อไร่ (กก.)
1. ข้าวหอมมะลิ	6.971	9.240	27.500	9.240	336	-	-	-	27.500	9.240	336
1.1 ในพื้นที่ 23 จังหวัด		7.752	24.000	7.752	323	-	-	-	24.000	7.752	323
1.2 นอกพื้นที่ 23 จังหวัด		1.488	3.500	1.488	425	-	-	-	3.500	1.488	425
2. ข้าวหอมไทย	1.511	1.511	1.641	1.108	675	0.660	0.403	611	2.301	1.511	657
3. ข้าวเจ้า	11.759	11.759	15.000	9.036	602	4.490	2.723	606	19.490	11.759	603
3.1 ข้าวเจ้าพื้นนุ่ม		1.300	1.000	0.650	650	1.000	0.650	650	2.000	1.300	650
3.2 ข้าวเจ้าพื้นแข็ง		10.459	14.000	8.386	599	3.490	2.073	594	17.490	10.459	598
4. ข้าวเหนียว	6.411	6.411	15.500	5.627	363	1.416	0.784	554	16.916	6.411	379
5. ข้าวตลาดเฉพาะ	0.266	0.266	0.606	0.236	389	0.053	0.030	561	0.659	0.266	404
5.1 ข้าว กข43		0.058	0.050	0.028	561	0.053	0.030	561	0.103	0.058	563
5.2 ข้าวอินทรีย์		0.037	0.115	0.037	323	-	-	-	0.115	0.037	323
5.3 ข้าวสี		0.171	0.441	0.171	387	-	-	-	0.441	0.171	387
รวม	26.918	29.187	60.247	25.247	419	6.619	3.940	595	66.866	29.187	437

### 2.3.1 แผนการเพาะปลูกพืชฤดูแล้ง ปี 2564/65

คณะทำงานวางแผนการเพาะปลูกพืชฤดูแล้ง ได้พิจารณาวิเคราะห์สถานการณ์ที่เกี่ยวข้องกับการเพาะปลูกพืชฤดูแล้ง ศักยภาพน้ำ ความเหมาะสมของพื้นที่ พันธุ์ข้าว แนวโน้มการตลาด และโครงการต่างๆ ของรัฐบาล ที่จะดำเนินการในช่วงฤดูแล้ง ซึ่งคณะทำงานวางแผนการเพาะปลูกพืชฤดูแล้งได้กำหนดแผนนโยบายและมาตรการการเพาะปลูกพืชฤดูแล้ง ปี 2564/65 ดังนี้

#### แผนการเพาะปลูกพืชฤดูแล้ง ปี 2564/65

1. **ทั้งประเทศ** จำนวน 11.65 ล้านไร่ แบ่งเป็น ข้าวรอบที่ 2 จำนวน 9.02 ล้านไร่ (ในเขตชลประทาน 6.41 ล้านไร่ นอกเขตชลประทาน 2.61 ล้านไร่) พืชไร่พืชผัก จำนวน 2.63 ล้านไร่ (ในเขตชลประทาน 0.54 ล้านไร่ นอกเขตชลประทาน 2.09 ล้านไร่)

2. **ลุ่มน้ำเจ้าพระยา 22 จังหวัด** จำนวน 4.98 ล้านไร่ แบ่งเป็น ข้าวรอบที่ 2 จำนวน 4.26 ล้านไร่ (ในเขตชลประทาน 2.81 ล้านไร่ นอกเขตชลประทาน 1.45 ล้านไร่) พืชไร่พืชผัก จำนวน 0.72 ล้านไร่ (ในเขตชลประทาน 0.06 ล้านไร่ นอกเขตชลประทาน 0.66 ล้านไร่)

3. **ลุ่มน้ำแม่กลอง 7 จังหวัด** จำนวน 1.10 ล้านไร่ แบ่งเป็น ข้าวรอบที่ 2 จำนวน 0.86 ล้านไร่ (ในเขตชลประทาน 0.84 ล้านไร่ นอกเขตชลประทาน 0.02 ล้านไร่) พืชไร่พืชผัก จำนวน 0.24 ล้านไร่ (ในเขตชลประทาน 0.17 ล้านไร่ นอกเขตชลประทาน 0.07 ล้านไร่) ดังตาราง

**ตารางที่ 9 แผนการเพาะปลูกพืชฤดูแล้ง ปี 2564/65 ทั้งประเทศ**

หน่วย : ล้านไร่

เขตพื้นที่	ประเภทแหล่งน้ำ	แผนการเพาะปลูกพืชฤดูแล้ง ปี 2564/65		
		ข้าวรอบที่ 2	พืชไร่ พืชผัก	รวม
ทั่วประเทศ (77 จังหวัด)	ในเขตชลประทาน	6.41	0.54	6.95
	นอกเขตชลประทาน	2.61	2.09	4.70
	<b>รวม</b>	<b>9.02</b>	<b>2.63</b>	<b>11.65</b>
22 จังหวัด ลุ่มน้ำเจ้าพระยา	ในเขตชลประทาน	2.81	0.06	2.87
	นอกเขตชลประทาน	1.45	0.66	2.11
	<b>รวม</b>	<b>4.26</b>	<b>0.72</b>	<b>4.98</b>
7 จังหวัด ลุ่มน้ำแม่กลอง	ในเขตชลประทาน	0.84	0.17	1.01
	นอกเขตชลประทาน	0.02	0.07	0.09
	<b>รวม</b>	<b>0.86</b>	<b>0.24</b>	<b>1.10</b>
รวมพื้นที่นอก ลุ่มเจ้าพระยาและ ลุ่มแม่กลอง	ในเขตชลประทาน	2.76	0.32	3.08
	นอกเขตชลประทาน	1.14	1.36	2.50
	<b>รวม</b>	<b>3.90</b>	<b>1.68</b>	<b>5.58</b>

**2.3.2 นโยบายและมาตรการการเพาะปลูกพืชฤดูแล้ง ปี 2564/65**

**นโยบาย**

1. **ด้านการจัดสรรน้ำ** วางแผนการบริหารจัดการน้ำแบบยั่งยืน โดยจัดสรรน้ำให้สอดคล้องกับปริมาณน้ำต้นทุนในอ่างเก็บน้ำ เพื่อสนับสนุนการใช้น้ำทุกกิจกรรมในพื้นที่ต่างๆ อย่างทั่วถึงและพอเพียง สำหรับการอุปโภค-บริโภค การรักษาระบบนิเวศ การอุตสาหกรรม และการเพาะปลูกพืชต้นฤดูฝนปีถัดไป โดยวางแผนการจัดสรรน้ำเพื่อใช้ในกิจกรรมต่างๆ ตามลำดับความสำคัญ ดังนี้

- 1.1 เพื่อการอุปโภค-บริโภค และการประปา
- 1.2 เพื่อการรักษาระบบนิเวศทางน้ำ เช่น การผลักดันน้ำเค็ม การชลประทานน้ำเสีย
- 1.3 เพื่อสำรองน้ำไว้สำหรับการใช้น้ำในช่วงต้นฤดูฝน สำหรับอุปโภค-บริโภคและรักษาระบบนิเวศ

เดือนพฤษภาคม – กรกฎาคม 2565

- 1.4 เพื่อการเกษตร
- 1.5 เพื่อการอุตสาหกรรม

## 2. ด้านการเกษตร

2.1 วางแผนการจัดสรรน้ำเพื่อการเพาะปลูกพืชให้สอดคล้องกับปริมาณน้ำต้นทุนที่มีอยู่

2.2 กำกับติดตามสถานการณ์การเพาะปลูกพืชฤดูแล้ง ปี 2564/65 ของเกษตรกร ให้เป็นไปตามแผนควบคุมการเพาะปลูกพืชฤดูแล้งที่กำหนดไว้ โดยพิจารณาด้านการตลาดประกอบด้วย

2.3 ประชาสัมพันธ์ สร้างการรับรู้ และด้านการตลาด

### มาตรการ

#### 1. ด้านการจัดสรรน้ำ

##### 1.1 เขตลุ่มน้ำเจ้าพระยา

เนื่องจากสภาพน้ำต้นทุนมีจำกัด ในเขตชลประทานลุ่มน้ำเจ้าพระยาสามารถสนับสนุนน้ำจาก 4 เขื่อนหลัก ระหว่างเดือนพฤศจิกายน 2564 ถึงเดือนเมษายน 2565 เพื่อการอุปโภค – บริโภค รักษาระบบนิเวศและพืชต่อเนื่อง สำหรับการเพาะปลูกข้าวนาปรัง วางแผนเฉพาะพื้นที่ลุ่มต่ำเจ้าพระยาตอนล่างที่รองรับน้ำหลากในฤดูฝนปี 2564 (ประมาณ 1.20 ล้านไร่) และพื้นที่ที่เพาะปลูกเป็นประจำ ซึ่งใช้น้ำจากแหล่งน้ำของตนเอง แหล่งน้ำข้างเคียง (ประมาณ 1.61 ล้านไร่) รวมประมาณ 2.81 ล้านไร่ เพื่อให้การบริหารจัดการน้ำเป็นไปอย่างมีประสิทธิภาพ จึงขอความร่วมมือจากทุกภาคส่วน ให้ปฏิบัติตามแผนอย่างเคร่งครัด และได้กำหนดมาตรการในการบริหารจัดการน้ำดังนี้

1) ประตุระบายน้ำและอาคารเชื่อมต่อที่ดูแลโดยองค์กรปกครองส่วนท้องถิ่นและองค์กรบริหารส่วนจังหวัดที่รับน้ำจากแม่น้ำในลุ่มน้ำเจ้าพระยา จะเปิดรับน้ำเฉพาะเพื่อการอุปโภค-บริโภค เป็นครั้งคราว ทั้งนี้ ไม่สามารถส่งน้ำสนับสนุนการเพาะปลูกข้าวนาปรัง ปี 2564/65 ระหว่างเดือนพฤศจิกายน ถึงเดือนเมษายน 2565

2) สำหรับลำน้ำหรือคลองส่งน้ำที่มีความจำเป็นต้องรับน้ำเข้าเพื่อรักษาเสถียรภาพของตลิ่งลำน้ำ ให้รับน้ำเข้าในเกณฑ์ต่ำสุด ตามแผนการรับน้ำที่กรมชลประทานกำหนด

3) สถานีสูบน้ำด้วยไฟฟ้าเพื่อการเกษตร ไม่สามารถสนับสนุนน้ำสำหรับการเพาะปลูกข้าวนาปรังปี 2564/65 ระหว่างเดือนพฤศจิกายน 2564 ถึงเดือนเมษายน 2565 ขอความร่วมมือเกษตรกรไม่ทำการปิดกั้นลำน้ำหรือสูบน้ำเข้าพื้นที่การเกษตร

4) สถานีสูบน้ำของการประปานครหลวง การประปาส่วนภูมิภาค การประปาส่วนท้องถิ่น และสถานีสูบน้ำด้วยไฟฟ้าเพื่อการอุปโภค – บริโภค สามารถทำการสูบน้ำได้ตามแผนการสูบน้ำ ที่ได้เสนอกกรมชลประทานไว้แล้ว

5) ปรับลดขนาดการผลิต หรืองดเว้นการเพาะเลี้ยงสัตว์น้ำในบ่อปลา บ่อกึ่ง ในเขตโครงการชลประทานลุ่มน้ำเจ้าพระยา, ปรับลดขนาดการผลิต หรืองดเว้นการเลี้ยงสัตว์น้ำในกระชัง ในแม่น้ำปิง แม่น้ำเจ้าพระยา แม่น้ำน้อย แม่น้ำป่าสัก แม่น้ำท่าจีนและในระบบชลประทาน และงดเว้นการเลี้ยงปลาในกระชังในแม่น้ำน่าน ระหว่างวันที่ 1 พฤศจิกายน 2564 ถึงวันที่ 30 เมษายน 2565

6) ให้หน่วยงานที่เกี่ยวข้องเฝ้าระวังและควบคุมไม่ให้มีการปล่อยน้ำเสียลงในแม่น้ำ

คูคลองและแหล่งน้ำต่างๆ เนื่องจากทำให้ต้องระบายน้ำเพิ่มขึ้นเพื่อเจือจางน้ำเสีย ซึ่งจะส่งผลกระทบต่อปริมาณน้ำที่ต้องสำรองไว้ให้เพียงพอสำหรับการอุปโภคบริโภคและรักษาระบบนิเวศตลอดฤดูแล้งนี้และต้นฤดูฝนหน้า

### 1.2 เขตลุ่มน้ำแม่กลอง

ปริมาณน้ำในเขื่อนศรีนครินทร์และเขื่อนวชิราลงกรณ จังหวัดกาญจนบุรีอยู่ในเกณฑ์ปีน้ำมาก วางแผนจัดสรรน้ำสอดคล้องกับปริมาณน้ำต้นทุนที่มีอยู่ ส่งน้ำสำหรับการเพาะปลูกข้าวนาปรังฤดูแล้งปี 2564/65 และสามารถสนับสนุนน้ำเพื่อการอุปโภค-บริโภค รักษาระบบนิเวศ และการเกษตร

### 1.3 เขตลุ่มน้ำชีตอนกลางและตอนล่าง

เนื่องจากปริมาณน้ำต้นทุนเพียงพอสนับสนุนการปลูกพืช เพื่อให้การวางแผนการจัดสรรน้ำให้สอดคล้องกับปริมาณน้ำต้นทุนที่มีอยู่ ส่งน้ำสำหรับพื้นที่ชลประทานโครงการส่งน้ำและบำรุงรักษาลำปาว และพื้นที่สูบน้ำด้วยไฟฟ้าในพื้นที่ริมลำน้ำลำปาว ริมแม่น้ำชี ในเขตจังหวัดชัยภูมิ, ขอนแก่น, กาฬสินธุ์, มหาสารคาม, ร้อยเอ็ด และยโสธร ริมแม่น้ำพองบริเวณท้ายฝายหนองหวาย รวมถึงสถานีสูบน้ำขนาดใหญ่ในแม่น้ำชีของโครงการส่งน้ำและบำรุงรักษาชีกลาง โครงการส่งน้ำและบำรุงรักษาชีล่างและเขาย่าง

### 1.4 เขตลุ่มน้ำอื่นๆ ให้วางแผนจัดสรรน้ำสอดคล้องกับปริมาณน้ำต้นทุน ดังต่อไปนี้

1) ไม่สามารถส่งน้ำสนับสนุนน้ำเพื่อการเกษตรปี 2564/65 ได้แก่ เขื่อนน้ำพุง จังหวัดสกลนคร เขื่อนหนองปลาไหล จังหวัดระยอง และเขื่อนรัชชประภา จังหวัดสุราษฎร์ธานี (ระบายน้ำเพื่อการผลิตไฟฟ้า)

2) สนับสนุนน้ำเพื่อการเพาะปลูกพืชไร่-พืชผัก และอื่น ๆ ได้แก่ เขื่อนแม่กวางอุดมธารา จังหวัดเชียงใหม่ เขื่อนบางพระ จังหวัดชลบุรี เขื่อนประแสร์ จังหวัดระยอง เขื่อนนฤบดินทรจินดา จังหวัดปราจีนบุรี

### 1.5 ปฏิบัติการฝนหลวงเพื่อเติมน้ำต้นทุนให้เขื่อนกักเก็บน้ำ (มีนาคม - ตุลาคม 2565)

ปฏิบัติการฝนหลวงเพิ่มปริมาณน้ำเก็บกักให้กับเขื่อนต่างๆ ทั่วประเทศที่ยังมีปริมาณน้ำต่ำกว่าเกณฑ์ปกติ เพื่อสำรองไว้เป็นน้ำต้นทุนในการบริหารจัดการน้ำในช่วงฤดูแล้งที่จะมาถึงและเพื่อสาธารณประโยชน์ต่างๆ

## 2. ด้านการเกษตร

เนื่องจากในบางพื้นที่มีปริมาณน้ำต้นทุนในอ่างเก็บน้ำค่อนข้างน้อย จึงมีความจำเป็นต้องงดการจัดสรรน้ำในการเพาะปลูกข้าวรอบที่ 2 ในช่วงฤดูแล้ง ปี 2564/65 ในบางพื้นที่ และสนับสนุนให้เกษตรกรปลูกพืชใช้น้ำน้อย หรือเข้าร่วมโครงการต่างๆ ของรัฐ เช่น โครงการส่งเสริมการปลูกพืชหลากหลาย (หลังนา) ปี 2565 โครงการเพิ่มประสิทธิภาพการผลิตข้าวโพดเลี้ยงสัตว์หลังฤดูทำนา ปี 2565 เป็นต้น เพื่อเป็นทางเลือกให้กับเกษตรกรในการปลูกพืชอื่นทดแทนการปลูกข้าวรอบที่ 2

### 3. ด้านการประชาสัมพันธ์ สร้างการรับรู้ และด้านการตลาด

3.1 ให้เกษตรกรรับทราบข้อมูลข่าวสารด้านสถานการณ์น้ำในแต่ละพื้นที่อย่างชัดเจน แนวโน้มความต้องการของตลาด ราคา และแหล่งรับซื้อพืชฤดูแล้ง เป็นต้น

3.2 ประสาน และช่วยเหลือเกษตรกรในการจัดหาช่องทางการตลาดให้กับผลผลิตพืชฤดูแล้ง

3.3 สร้างการรับรู้เพื่อให้เกษตรกรทำการเพาะปลูกพืชฤดูแล้งเป็นไปตามแผนที่กำหนดไว้

- ข้าวรอบที่ 2 ควบคุมพื้นที่ปลูกไม่ให้เกินจำนวนที่กำหนด
- พืชไร่พืชผัก ส่งเสริมให้มีพื้นที่ปลูกได้ตามจำนวนที่กำหนด

3.4 เชิญชวนเกษตรกรให้ปลูกพืชใช้น้ำน้อย โดยเข้าร่วมโครงการของรัฐ เช่น โครงการส่งเสริมการปลูกพืชหลากหลาย (หลังนา) ปี 2565 และโครงการเพิ่มประสิทธิภาพการผลิตข้าวโพดเลี้ยงสัตว์หลังฤดูทำนา ปี 2565

3.5 การแนะนำให้เกษตรกรปฏิบัติดูแลรักษาพืชในช่วงฤดูแล้ง รวมทั้งการรักษาความชื้น และลดการเผาตอซัง

#### 2.4 แผนการจัดสรรน้ำและการปลูกพืชฤดูแล้ง ปี 2564/65 ทั้งประเทศ

##### 2.4.1 ปริมาณน้ำต้นทุนในอ่างเก็บน้ำขนาดใหญ่ ขนาดกลาง แหล่งน้ำขนาดใหญ่อื่นๆ และการกำหนดพื้นที่เพาะปลูก

ปริมาณน้ำใช้การได้ในอ่างเก็บน้ำขนาดใหญ่ ขนาดกลาง และแหล่งน้ำขนาดใหญ่อื่นๆ จากทั้งประเทศ ณ วันที่ 1 พฤศจิกายน 2564 มีจำนวนรวมกันทั้งสิ้น 37,857 ล้านลูกบาศก์เมตร แยกเป็น

- ปริมาณน้ำใช้การได้ อ่างเก็บน้ำขนาดใหญ่ 30,457 ล้านลูกบาศก์เมตร
- ปริมาณน้ำใช้การได้ อ่างเก็บน้ำขนาดกลาง 4,217 ล้านลูกบาศก์เมตร
- ปริมาณน้ำใช้การได้ โครงการขนาดใหญ่อื่นๆ 3,183 ล้านลูกบาศก์เมตร

วางแผนจัดสรรน้ำไว้ทั้งหมด 22,280 ล้านลูกบาศก์เมตร แยกเป็น เพื่อการเกษตร 11,785 ล้านลูกบาศก์เมตร เพื่อการอุปโภค-บริโภค 2,535 ล้านลูกบาศก์เมตร เพื่อการรักษาระบบนิเวศและอื่น ๆ 7,960 ล้านลูกบาศก์เมตร นอกจากนี้ยังมีปริมาณน้ำสำรองไว้สำหรับต้นฤดูฝน 15,577 ล้านลูกบาศก์เมตร อีกด้วย

แผนการเพาะปลูกพืชฤดูแล้งในเขตชลประทานปี 2564/65 ทั้งประเทศ จำนวน 11.34 ล้านไร่ แยกเป็น ข้าวนาปรัง 6.41 ล้านไร่ พืชไร่-พืชผัก 0.54 ล้านไร่ พืชต่อเนื่องและพืชอื่น ๆ 4.39 ล้านไร่ (อ้อย 1.06 ล้านไร่ ไม้ผล-ไม้ยืนต้น 2.13 ล้านไร่ บ่อปลา-บ่อกุ้ง 0.90 ล้านไร่ และอื่น ๆ 0.30 ล้านไร่

ตารางที่ 10 แผนการจัดสรรน้ำจากอ่างเก็บน้ำขนาดใหญ่และการปลูกพืชฤดูแล้งในเขตชลประทาน ในช่วงฤดูแล้ง ปี 2564/65

ภาค อ่างเก็บน้ำ	ปริมาณน้ำ ใช้งานได้ 1 พ.ย. 64	ปริมาณน้ำ - ล้าน ลบ.ม.						พื้นที่คาดการณ์ - ไร่										ระยะเวลาส่งน้ำ		โครงการ ชลประทาน
		เกษตร	อุปโภค- บริโภค	อุตสาหกรรม	ระบบ นิเวศ	อื่นๆ	รวม	ข้าว นาปรัง	พืชไร่	พืชผัก	อ้อย	ไม้ผล	ไม้ยืน ต้น	บ่อปลา	บ่อกุ้ง	อื่นๆ	รวม	เริ่ม	สิ้นสุด	
<b>เหนือ</b>	-																			
เขื่อนภูมิพล	4,229																			กลุ่มน้ำเจ้าพระยา
เขื่อนสิริกิติ์	1,617	2,415.11	1,150.00	135.00	1,500.00	500.03	5,700.15	2,812,309	16,491	38,088	464,029	173,990	34,516	268,320	57,903	34,392	3,900,038	1 พ.ย. 64	30 เม.ย. 65	กลุ่มน้ำเจ้าพระยา
เขื่อนแม่งัดสมบูรณ์ชล	95	28.67	1.02	-	25.00	10.79	65.48	6,310	-	3,290	900	-	3,990	2,660	133	-	17,283	1 พ.ย. 64	30 เม.ย. 65	แม่แฝกแม่จัด
เขื่อนแม่งัดสมบูรณ์ชล	57	9.14	6.00	-	4.00	4.80	23.94	-	-	-	-	-	25,055	-	-	-	25,055	1 ม.ค. 65	6 พ.ค. 65	แม่แฝก
เขื่อนกัวลม	87	50.60	9.39	5.74	22.02	36.43	124.17	6,100	-	710	1,295	-	1,553	5,333	1,668	500	17,159	1 ม.ค. 65	15 พ.ค. 65	กัวลมกัวตง
เขื่อนกัวคอง	123	20.09	1.46	-	7.87	22.88	52.30	2,769	2,457	2,274	-	-	-	155	-	-	7,655	1 พ.ย. 64	15 พ.ค. 65	กัวลมกัวตง
เขื่อนแควน้อยบำรุงแดน	901	-	-	-	-	-	-	-	-	-	-	-	-	-	-	-	-	1 พ.ย. 64	30 เม.ย. 65	กลุ่มน้ำเจ้าพระยา
เขื่อนแม่มอก	97	63.25	2.00	-	10.00	-	75.25	46,055	-	-	1,013	-	-	-	-	-	47,068	1 พ.ย. 64	30 เม.ย. 65	กลุ่มน้ำเจ้าพระยา
<b>รวมภาคเหนือ</b>	<b>7,204</b>	<b>2,587</b>	<b>1,170</b>	<b>141</b>	<b>1,569</b>	<b>575</b>	<b>6,041</b>	<b>2,873,543</b>	<b>18,948</b>	<b>44,362</b>	<b>467,237</b>	<b>173,990</b>	<b>65,114</b>	<b>276,468</b>	<b>59,704</b>	<b>34,892</b>	<b>4,014,258</b>	<b>1 พ.ย. 64</b>	<b>15 พ.ค. 65</b>	
<b>ตะวันออกเฉียงเหนือ</b>	-																			
เขื่อนน้ำอูน	299	33.55	1.20	-	-	-	34.75	11,095	-	-	-	379	-	336	-	-	11,810	1 พ.ย. 64	30 เม.ย. 65	ส่งน้ำน้ำอูน
เขื่อนห้วยหลวง	78	2.76	19.84	1.29	2.00	8.52	34.41	-	1,500	-	-	-	-	-	-	-	1,500	1 พ.ย. 64	30 เม.ย. 65	ส่งน้ำห้วยหลวง
เขื่อนน้ำพุง	87	-	-	-	20.14	-	20.14	-	-	-	-	-	-	-	-	-	-	1 พ.ย. 64	30 เม.ย. 65	ผลิตกระแสไฟฟ้า
เขื่อนอุบลรัตน์	2,248	530.15	40.74	19.91	54.30	650	1,295.10	252,780	250	3,100	320	60	6,800	-	-	45	263,355	1 พ.ย. 64	30 เม.ย. 65	ส่งน้ำหนองคายและ อื่นๆ
เขื่อนจุฬาภรณ์	131	60.36	10.60	4.40	5.40	5.18	85.94	51,016	2,070	550	13,850	1,533	529	402	50	-	70,000	1 พ.ย. 64	30 เม.ย. 65	ส่งน้ำพมณีชัย
เขื่อนลำปาว	1,162	499.84	7.24	1.81	77.83	-	586.72	195,005	-	-	-	-	1,452	-	3,543	-	200,000	1 พ.ย. 64	30 เม.ย. 65	ส่งน้ำลำปาว
เขื่อนสิรินธร	959	204.63	0.19	-	5.10	-	209.92	124,760	4,053	-	-	-	249	698	-	-	129,760	5 ธ.ค. 64	9 เม.ย. 65	ส่งน้ำโค่น้อย
เขื่อนลำตะคอง	314	160.84	28.96	6.05	31.28	-	227.12	92,000	40	55	470	10	-	-	-	-	92,575	1 พ.ย. 64	30 เม.ย. 65	ลำตะคอง
เขื่อนลำพระเพลิง	149	85.09	10.74	0.14	3.63	6.48	106.08	50,000	-	-	-	-	-	-	-	-	50,000	1 พ.ย. 64	29 พ.ค. 65	ลำพระเพลิง
เขื่อนมูลบน	140	83.42	4.36	7.75	15.40	-	110.93	42,000	-	5	60	-	-	-	-	-	42,065	1 พ.ย. 64	30 เม.ย. 65	มูลบนลำตะ
เขื่อนลำณะ	266	196.01	12.45	1.08	15.64	-	225.19	81,000	-	-	-	-	-	-	-	-	81,000	1 พ.ย. 64	30 เม.ย. 65	มูลบนลำตะ
เขื่อนลำนครอง	111	17.41	0.95	-	12.14	-	30.51	6,028	556	50	42	1	343	71	-	450	7,541	1 พ.ย. 64	30 เม.ย. 65	ลำนครอง
<b>รวมภาค ตอน</b>	<b>5,944</b>	<b>1,874</b>	<b>137</b>	<b>42</b>	<b>243</b>	<b>670</b>	<b>2,967</b>	<b>905,684</b>	<b>8,469</b>	<b>3,760</b>	<b>14,742</b>	<b>1,983</b>	<b>9,373</b>	<b>1,507</b>	<b>3,593</b>	<b>495</b>	<b>949,606</b>	<b>1 พ.ย. 64</b>	<b>29 พ.ค. 65</b>	

ตารางที่ 10 แผนการจัดสรรน้ำจากอ่างเก็บน้ำขนาดใหญ่และการปลูกพืชฤดูแล้งในเขตชลประทาน ในช่วงฤดูแล้ง ปี 2564/65 (ต่อ)

ภาค อ่างเก็บน้ำ	ปริมาณน้ำ ใช้งานได้ 1 พ.ย. 64	ปริมาณน้ำ - ล้าน ลบ.ม.						พื้นที่คาดการณ์ - ไร่										ระยะเวลาส่งน้ำ		โครงการ ชลประทาน
		เกษตร	อุปโภค- บริโภค	อุตสาหกรรม	ระบบ นิเวศ	อื่นๆ	รวม	ข้าว นาปรัง	พืชไร่	พืชผัก	อ้อย	ไม้ผล	ไม้ ยืนต้น	บ่อปลา	บ่อกุ้ง	อื่นๆ	รวม	เริ่ม	สิ้นสุด	
ภาคกลาง																				
เขื่อนป่าสักชลสิทธิ์	998	-	-	-	-	-	-	-	-	-	-	-	-	-	-	-	-	1 พ.ย. 64	30 เม.ย. 65	ลุ่มน้ำเจ้าพระยา
เขื่อนกระเสียว	263	214.04	1.81	1.84	7.24	17.76	242.69	81,439	-	-	25,247	1,277	-	84	-	365	108,412	1 พ.ย. 64	30 เม.ย. 65	กระเสียว
เขื่อนทับเสลา	146	77.95	2.38	-	-	-	80.32	58,000	10,200	-	-	-	-	-	-	-	68,200	1 พ.ย. 64	30 เม.ย. 65	ทับเสลา
รวมภาคกลาง	1,408	292	4	2	7	18	323	139,439	10,200	-	25,247	1,277	-	84	-	365	176,612	1 พ.ย. 64	30 เม.ย. 65	
ภาคตะวันตก																				
เขื่อนศรีนครินทร์	5,634.88	3,180.00	460.00		1,860.00		5,500.00	840,000	63,500	105,600	462,427	316,098	12,397	88,016	100,949	79,669	2,068,656	1 ม.ค. 65	30 มิ.ย. 65	แม่กลองใหญ่
เขื่อนวชิราลงกรณ	4,678.41																			
ผันน้ำเจ้าพระยา		(350.00)			(650.00)		(1,000.00)													
รวมภาคตะวันตก	10,313	2,830	460	-	1,210	-	4,500	840,000	63,500	105,600	462,427	316,098	12,397	88,016	100,949	79,669	2,068,656	1 ม.ค. 65	30 มิ.ย. 65	
ภาคตะวันออก																				
เขื่อนขุนด่าน	219.67	130.84	9.10	-	32.00	11.51	183.45	55,449	4,476	-	-	14,430	14,170	19,924	4,342	2,039	114,830	1 พ.ย. 64	30 เม.ย. 65	คบ.ขุนด่านฯและ คบ.นครนายก
ปรากฏชล																				
เขื่อนคลองสียัด	223.48	57.16	16.29	36.00	9.05	80.00	198.50	20,000	6,000	45	-	549	10,000	675	-	-	37,269	1 พ.ย. 64	30 เม.ย. 65	ฉะเชิงเทรา
เขื่อนบางพระ	93.43	0.10	23.53	15.02	-	7.24	45.89	-	-	-	-	-	225	-	-	-	225	1 พ.ย. 64	30 เม.ย. 65	ชลบุรี
เขื่อนหนองปลาไหล	179.85	-	8.19	79.25	1.82	41.07	130.33	-	-	-	-	-	-	-	-	-	-	1 พ.ย. 64	30 เม.ย. 65	ระยอง
เขื่อนประแสร์	270.91	47.29	10.91	67.20	4.96	-	130.36	-	2,000	-	-	50,000	123,000	-	-	-	175,000	1 พ.ย. 64	30 เม.ย. 65	ระยอง
เขื่อนนฤพดินทรจินดา	296.55	2.09	-	-	215.80	-	217.89	-	-	-	340	-	-	-	7,935	-	8,275	1 พ.ย. 64	30 เม.ย. 65	
รวมภาคตะวันออก	1,284	237	68	197	264	140	906	75,449	12,476	45	340	64,979	147,395	20,599	12,277	2,039	335,599	1 พ.ย. 64	30 เม.ย. 65	
ภาคใต้																				
เขื่อนแก่งกระจาน	577.02	215.39	97.37	6.96	104.33	-	424.04	100,000	500	500	-	3,000	-	-	-	-	104,000	1 ม.ค. 65	10 มิ.ย. 65	เพชรบุรี
เขื่อนปราณบุรี	308.40	178.43	36.20	3.64	7.80	-	226.07	16,500	1,000	400	6,800	16,000	35,000	400	1,000	3,000	80,100	1 พ.ย. 64	30 เม.ย. 65	ปราณบุรี
เขื่อนรัชชประภา	2,977.49	-	-	-	1,315.00	-	1,315.00	-	-	-	-	-	-	-	-	-	-	1 พ.ย. 64	30 เม.ย. 65	ผลิตกระแสไฟฟ้า
เขื่อนบางลาง	439.90	200.20	25.48	12.74	364.00	-	602.42	43,086	-	-	-	21,936	95,640	-	2	-	160,664	1 เม.ย. 65	30 ก.ย. 65	ปัตตานี
รวมภาคใต้	4,302.81	594	159	23	1,791	-	2,568	159,586	1,500	900	6,800	40,936	130,640	400	1,002	3,000	344,764	1 พ.ย. 64	30 ก.ย. 65	
รวม	30,457	8,414	1,998	406	5,084	1,403	17,305	4,993,701	115,093	154,667	976,793	599,263	364,919	387,074	177,525	120,460	7,889,495	1,457,029	1,458,306	

ตารางที่ 11 แผนการจัดสรรน้ำและการปลูกพืชฤดูแล้งของโครงการชลประทานขนาดใหญ่อื่นๆ ที่ใช้น้ำต้นทุนจากแหล่งน้ำอื่นนอกเหนือจากอ่างเก็บน้ำขนาดใหญ่ ช่วงฤดูแล้งปี 2564/65

ลำดับ	โครงการจังหวัด	ปริมาณน้ำ ใช้งานได้ 1 พ.ย. 64	ปริมาณน้ำ - ล้าน ลบ.ม.						พื้นที่คาดการณ์ - ไร่										ระยะเวลาส่งน้ำ	
			การเกษตร	อุปโภค บริโภค	อุตสาหกรรม	ระบบนิเวศ	อื่นๆ	รวม	ข้าว นาปรัง	พืชไร่	พืชผัก	อ้อย	ไม้ผล	ไม้ ยืนต้น	บ่อปลา	บ่อกัก	อื่นๆ	รวม	เริ่ม	สิ้นสุด
1	โครงการส่งน้ำและบำรุงรักษาแม่แตง	55.19	48.02	5.83	-	1.34	-	55.19	-	919	207	-	26,912	-	736	-	63	28,837	1 ธ.ค. 64	31 พ.ค. 65
2	โครงการส่งน้ำและบำรุงรักษาแม่ลาว	39.35	36.80	1.46	-	1.10	-	39.35	37,316	-	-	-	-	139	-	4,045	-	41,500	1 ม.ค. 65	21 พ.ค. 65
3	โครงการส่งน้ำและบำรุงรักษาแม่ยม	34.75	14.88	-	-	-	-	14.88	17,500	-	-	-	-	-	-	-	-	17,500	1 พ.ย. 64	30 เม.ย. 65
4	โครงการส่งน้ำและบำรุงรักษาสุโขทัย	51.48	25.74	25.74	-	-	-	51.48	14,228	5,426	200	20,007	3,937	2,269	-	-	342	46,409	1 พ.ย. 64	30 เม.ย. 65
5	โครงการส่งน้ำและบำรุงรักษาภุมภักปี	78.22	28.99	13.63	0.71	1.00	-	44.33	13,420	815	-	1,096	62	-	137	-	-	15,530	1 พ.ย. 64	30 เม.ย. 65
6	โครงการส่งน้ำและบำรุงรักษาห้วยโมง	20.22	53.36	1.13	-	-	-	54.49	24,300	-	-	244	191	1,397	1,328	-	-	27,460	1 พ.ย. 64	30 เม.ย. 65
7	โครงการส่งน้ำและบำรุงรักษาพัฒนาลุ่มน้ำเสียวใหญ่	25.82	23.72	2.10	-	-	-	25.82	21,675	-	-	-	-	-	396	-	-	22,071	1 พ.ย. 64	30 เม.ย. 65
8	โครงการส่งน้ำและบำรุงรักษาชีบบน	71.64	55.63	6.77	6.37	1.10	1.76	71.64	60,300	-	-	25,020	8	-	37	-	-	85,365	1 พ.ย. 64	30 เม.ย. 65
9	โครงการส่งน้ำและบำรุงรักษาชีกกลาง	289.31	288.10	61.90	16.38	139.20	-	505.58	147,363	-	-	-	-	-	-	-	-	147,363	1 พ.ย. 64	30 เม.ย. 65
10	โครงการส่งน้ำและบำรุงรักษาชีล่างและเขายาล่าง	88.95	30.04	7.69	-	66.97	1.08	105.78	14,500	-	-	-	-	-	-	-	-	14,500	1 ม.ค. 65	30 เม.ย. 65
11	โครงการส่งน้ำและบำรุงรักษาน้ำท่า	44.89	18.73	0.54	-	4.12	-	23.39	9,276	243	169	-	40	35	-	-	-	9,763	15 ธ.ค. 64	30 เม.ย. 65
12	โครงการส่งน้ำและบำรุงรักษาทุ่งสัมฤทธิ์	3.60	-	1.82	0.31	-	-	2.13	-	-	-	-	-	-	-	-	-	-	1 ม.ค. 65	30 เม.ย. 65
13	โครงการส่งน้ำและบำรุงรักษาชุมกลาง	39.95	4.20	2.96	-	0.06	0.02	7.24	2,500	-	-	-	-	-	-	-	-	2,500	1 พ.ย. 64	30 พ.ค. 65
14	โครงการส่งน้ำและบำรุงรักษาชุมล่าง	74.46	21.62	1.46	-	14.46	-	37.54	14,500	-	-	-	-	-	-	-	-	14,500	29 พ.ย. 64	20 มี.ค. 65
15	โครงการส่งน้ำและบำรุงรักษาหัวนา	64.98	9.43	9.19	-	6.85	-	25.47	1,310	-	-	-	-	-	-	-	-	1,310	1 ม.ค. 65	30 เม.ย. 65
16	โครงการส่งน้ำและบำรุงรักษาบางปะกง	46.39	46.39	-	-	-	-	46.39	300	-	190	-	11,350	-	4,345	4,440	-	20,625	1 ม.ค. 65	30 เม.ย. 65
17	โครงการส่งน้ำและบำรุงรักษาบางพลวง	374.74	359.54	-	-	15.20	-	374.74	281,500	460	493	-	11,304	2,750	40,927	73,628	-	411,062	1 ม.ค. 65	30 เม.ย. 65
18	โครงการส่งน้ำและบำรุงรักษานครศรีธรรมราช	134.97	70.82	7.49	-	56.66	-	134.97	12,000	1,450	200	-	27,816	54,414	39	-	-	95,919	1 มี.ค. 65	15 มิ.ย. 65
19	โครงการส่งน้ำและบำรุงรักษาปากน้ำหนองบน	122.18	74.67	27.14	2.55	-	17.82	122.18	45,566	-	1,064	4,121	427	16,881	768	1,913	5,815	76,555	1 ม.ค. 65	15 มิ.ย. 65
20	โครงการส่งน้ำและบำรุงรักษาปากน้ำหนองล่าง	117.45	114.57	1.62	-	1.26	-	117.45	11,097	-	180	4,296	86	19,609	92,461	2,099	156	129,984	1 ม.ค. 65	15 มิ.ย. 65
21	โครงการส่งน้ำและบำรุงรักษาท่าเขียด	25.29	18.15	1.79	-	5.35	-	25.29	1,070	5	-	-	2,145	69,874	780	-	-	73,874	1 มี.ค. 65	15 มิ.ย. 65
22	โครงการส่งน้ำและบำรุงรักษากระโตนกระแสน้ำ	64.72	64.72	-	-	-	-	64.72	74,355	-	3,220	-	6,363	6,805	5,857	800	44,206	141,606	1 พ.ค. 65	31 ส.ค. 65
23	โครงการส่งน้ำและบำรุงรักษาโกลก	102.94	87.96	14.98	-	-	-	102.94	-	100	200	-	4,064	44,701	-	-	-	49,065	1 พ.ย. 64	30 เม.ย. 65
24	โครงการชลประทานปัตตานี	0.90	0.27	0.63	-	-	-	0.90	-	-	-	-	-	-	-	-	-	-	1 พ.ย. 64	30 เม.ย. 65
25	โครงการชลประทานนราธิวาส	-	-	-	-	-	-	-	-	-	-	-	-	-	-	-	-	-	1 พ.ย. 64	30 เม.ย. 65
26	โครงการส่งน้ำและบำรุงรักษาบางนา	14.50	9.25	1.80	-	0.50	1.50	13.05	499	1,022	2,575	3	435	98,384	-	-	18,239	121,157	1 พ.ย. 64	30 เม.ย. 65
	<b>รวม</b>	<b>1,987</b>	<b>1,506</b>	<b>198</b>	<b>26</b>	<b>315</b>	<b>22</b>	<b>2,067</b>	<b>804,575</b>	<b>10,440</b>	<b>8,698</b>	<b>54,787</b>	<b>95,140</b>	<b>317,258</b>	<b>147,811</b>	<b>86,925</b>	<b>68,821</b>	<b>1,594,455</b>	<b>1 พ.ย. 64</b>	<b>31 ส.ค. 65</b>



ตารางที่ 12 แผนการจัดสรรน้ำและการปลูกพืชฤดูแล้งของโครงการชลประทานขนาดใหญ่ และขนาดใหญ่อื่น ๆ รายจังหวัด ช่วงฤดูแล้งปี 2564/65

จังหวัด	พื้นที่ชลประทาน (ไร่)	น้ำต้นทุน	ปริมาณน้ำ (ล้าน ลบ.ม.)						พื้นที่คาดการณ์ (ไร่)										ระยะเวลาการปลูกพืช	
			เกษตร	อุปโภค-บริโภค	อุตสาหกรรม	ระบบนิเวศ	อื่นๆ	รวม	ข้าวนาปรัง	พืชไร่	พืชผัก	อ้อย	ไม้ผล	ไม้ยืนต้น	บ่อปลา	บ่อกึ่ง	อื่นๆ	รวม	เริ่ม	สิ้นสุด
<b>สำนักงานชลประทานที่ 1</b>																				
เชียงใหม่	670,404	206.59	82.83	10.88	-	29.03	14.01	136.74	6,310	919	3,497	900	26,912	20,806	3,396	133	63	62,936	1 พ.ย. 64	30 เม.ย. 65
ลำพูน	137,726	-	3.01	1.97	-	1.32	1.58	7.87	-	-	-	-	-	8,239	-	-	-	8,239	1 พ.ย. 64	30 เม.ย. 65
แม่ฮ่องสอน	22,250	-	-	-	-	-	-	-	-	-	-	-	-	-	-	-	-	-	1 พ.ย. 64	30 เม.ย. 65
<b>รวมสำนักงานชลประทานที่ 1</b>	<b>830,380</b>	<b>206.59</b>	<b>85.83</b>	<b>12.85</b>	<b>-</b>	<b>30.34</b>	<b>15.59</b>	<b>144.61</b>	<b>6,310</b>	<b>919</b>	<b>3,497</b>	<b>900</b>	<b>26,912</b>	<b>29,045</b>	<b>3,396</b>	<b>133</b>	<b>63</b>	<b>71,175</b>	<b>1 พ.ย. 64</b>	<b>30 เม.ย. 65</b>
<b>สำนักงานชลประทานที่ 2</b>																				
เชียงราย	540,013	39.35	36.80	1.46	-	1.10	-	39.35	37,316	-	-	-	-	139	-	4,045	-	41,500	1 พ.ย. 64	30 เม.ย. 65
พะเยา	109,252	-	-	-	-	-	-	-	-	-	-	-	-	-	-	-	-	-	1 พ.ย. 64	30 เม.ย. 65
น่าน	53,772	-	-	-	-	-	-	-	-	-	-	-	-	-	-	-	-	-	1 พ.ย. 64	30 เม.ย. 65
ลำปาง	438,015	210.15	70.68	10.85	5.74	29.89	59.31	176.47	8,869	2,457	2,984	1,295	-	1,553	5,488	1,668	500	24,814	1 พ.ย. 64	30 เม.ย. 65
ลำพูน	-	-	-	-	-	-	-	-	-	-	-	-	-	-	-	-	-	-	1 พ.ย. 64	30 เม.ย. 65
<b>รวมสำนักงานชลประทานที่ 2</b>	<b>1,141,052</b>	<b>249.50</b>	<b>107.48</b>	<b>12.31</b>	<b>5.74</b>	<b>30.99</b>	<b>59.31</b>	<b>215.82</b>	<b>46,185</b>	<b>2,457</b>	<b>2,984</b>	<b>1,295</b>	<b>-</b>	<b>1,692</b>	<b>5,488</b>	<b>5,713</b>	<b>500</b>	<b>66,314</b>	<b>1 พ.ย. 64</b>	<b>30 เม.ย. 65</b>
<b>สำนักงานชลประทานที่ 3</b>																				
อุดรดิตถ์	335,324	1,617.00	37.38	12.11	-	37.50	-	86.98	19,483	-	-	-	-	-	-	-	-	19,483	1 พ.ย. 64	30 เม.ย. 65
พิจิตร	639,488	-	29.28	13.12	-	37.50	-	79.90	73,853	-	-	-	-	-	-	-	-	73,853	1 พ.ย. 64	30 เม.ย. 65
พิษณุโลก	714,429	900.59	142.10	13.11	-	37.50	-	192.71	130,372	137	-	1,429	-	-	-	-	-	131,938	1 พ.ย. 64	30 เม.ย. 65
นครสวรรค์	270,327	-	9.45	12.10	-	37.50	-	59.05	23,841	-	-	-	-	-	-	-	-	23,841	1 พ.ย. 64	30 เม.ย. 65
สุโขทัย	89,625	-	71.46	-	-	-	-	71.46	36,718	-	-	-	-	-	-	-	-	36,718	1 พ.ย. 64	30 เม.ย. 65
เพชรบูรณ์	316	-	-	-	-	-	-	-	-	-	-	-	-	-	-	-	-	-	1 พ.ย. 64	30 เม.ย. 65
<b>รวมสำนักงานชลประทานที่ 3</b>	<b>2,049,508</b>	<b>2,517.59</b>	<b>289.68</b>	<b>50.43</b>	<b>-</b>	<b>150.00</b>	<b>-</b>	<b>490.11</b>	<b>284,267</b>	<b>137</b>	<b>-</b>	<b>1,429</b>	<b>-</b>	<b>-</b>	<b>-</b>	<b>-</b>	<b>-</b>	<b>285,833</b>	<b>1 พ.ย. 64</b>	<b>30 เม.ย. 65</b>
<b>สำนักงานชลประทานที่ 4</b>																				
แพร่	350,488	34.75	14.88	-	-	-	-	14.88	17,500	-	-	-	-	-	-	-	-	17,500	1 พ.ย. 64	30 เม.ย. 65

ตารางที่ 12 แผนการจัดสรรน้ำและการปลูกพืชฤดูแล้งของโครงการชลประทานขนาดใหญ่ และขนาดใหญ่อื่น ๆ รายจังหวัด ช่วงฤดูแล้งปี 2564/65 (ต่อ)

จังหวัด	พื้นที่ ชลประทาน (ไร่)	น้ำ ต้นทุน	ปริมาณน้ำ (ล้าน ลบ.ม.)						พื้นที่คาดการณ์ (ไร่)										ระยะเวลาการปลูกพืช	
			เกษตร	อุปโภค- บริโภค	อุตสาหกรรม	ระบบ นิเวศ	อื่นๆ	รวม	ข้าว นาปรัง	พืชไร่	พืชผัก	อ้อย	ไม้ผล	ไม้ยืน ต้น	ปอปลา	ปอกุ้ง	อื่นๆ	รวม	เริ่ม	สิ้นสุด
สุโขทัย	577,939	146.92	104.75	27.71	-	9.86	-	142.33	68,512	5,426	200	48,237	3,937	2,269	-	-	4,660	133,241	1 พ.ย. 64	30 เม.ย. 65
ตาก	84,900	4,228.52	4.23	20.18	-	79.50	-	103.91	1,661	-	-	-	5,400	3,200	-	-	-	10,261	1 พ.ย. 64	30 เม.ย. 65
กำแพงเพชร	1,430,593	-	195.51	20.17	-	100.00	-	315.68	91,940	4,567	2,105	363,559	8,491	-	-	-	4,076	474,738	1 พ.ย. 64	30 เม.ย. 65
นครสวรรค์	225,510	-	0.66	10.09	-	50.00	-	60.75	1,664	-	-	-	-	-	-	-	-	1,664	1 พ.ย. 64	30 เม.ย. 65
พิจิตร	9,722	-	-	-	-	-	-	-	-	-	-	-	-	-	-	-	-	-	1 พ.ย. 64	30 เม.ย. 65
อุตรดิตถ์	1,491	-	-	-	-	-	-	-	-	-	-	-	-	-	-	-	-	-	1 พ.ย. 64	30 เม.ย. 65
พิจิตร	377,311	-	13.23	-	-	-	-	13.23	33,366	-	-	-	-	-	-	-	-	33,366	1 พ.ย. 64	30 เม.ย. 65
ลำปาง	6,184	1.32	0.86	0.03	-	0.14	-	1.03	639	-	-	14	-	-	-	-	-	653	1 พ.ย. 64	30 เม.ย. 65
<b>รวมสำนักงานชลประทานที่ 4</b>	<b>3,064,138</b>	<b>4,411.51</b>	<b>334.12</b>	<b>78.18</b>	<b>-</b>	<b>239.50</b>	<b>-</b>	<b>651.80</b>	<b>215,282</b>	<b>9,993</b>	<b>2,305</b>	<b>411,810</b>	<b>17,828</b>	<b>5,469</b>	<b>-</b>	<b>-</b>	<b>8,736</b>	<b>671,423</b>	<b>1 พ.ย. 64</b>	<b>30 เม.ย. 65</b>
<b>สำนักงานชลประทานที่ 5</b>																				
อุดรธานี	173,371	156.70	31.75	33.47	2.00	3.00	8.52	78.74	13,420	2,315	-	1,096	62	-	137	-	-	17,030	1 พ.ย. 64	30 เม.ย. 65
หนองบัวลำภู	7,606	-	-	-	-	-	-	-	-	-	-	-	-	-	-	-	-	-	1 พ.ย. 64	30 เม.ย. 65
สกลนคร	498,843	386.65	33.55	1.20	-	20.14	-	54.89	11,095	-	-	-	379	-	336	-	-	11,810	1 พ.ย. 64	30 เม.ย. 65
หนองคาย	72,865	20.22	53.36	1.13	-	-	-	54.49	24,300	-	-	244	191	1,397	1,328	-	-	27,460	1 พ.ย. 64	30 เม.ย. 65
บึงกาฬ	1,472	-	-	-	-	-	-	-	-	-	-	-	-	-	-	-	-	-	1 พ.ย. 64	30 เม.ย. 65
เลย	17,608	-	-	-	-	-	-	-	-	-	-	-	-	-	-	-	-	-	1 พ.ย. 64	30 เม.ย. 65
นครพนม	17,747	-	-	-	-	-	-	-	-	-	-	-	-	-	-	-	-	-	1 พ.ย. 64	30 เม.ย. 65
<b>รวมสำนักงานชลประทานที่ 5</b>	<b>789,512</b>	<b>563.57</b>	<b>118.67</b>	<b>35.80</b>	<b>2.00</b>	<b>23.14</b>	<b>8.52</b>	<b>188.12</b>	<b>48,815</b>	<b>2,315</b>	<b>-</b>	<b>1,340</b>	<b>632</b>	<b>1,397</b>	<b>1,801</b>	<b>-</b>	<b>-</b>	<b>56,300</b>	<b>1 พ.ย. 64</b>	<b>30 เม.ย. 65</b>
<b>สำนักงานชลประทานที่ 6</b>																				
ชัยภูมิ	158,415	75.85	85.30	10.90	6.01	2.58	5.19	109.99	85,246	2,040	520	25,082	1,514	509	288	50	-	115,249	1 พ.ย. 64	30 เม.ย. 65
ขอนแก่น	190,678	1,486.45	362.89	66.69	13.45	105.18	345.74	893.95	189,171	163	1,673	6,670	57	3,624	140	-	24	201,521	1 พ.ย. 64	30 เม.ย. 65
มหาสารคาม	229,605	1,093.13	285.32	30.05	25.74	61.92	305.50	708.53	147,623	118	1,457	150	28	3,196	40	-	21	152,633	1 พ.ย. 64	30 เม.ย. 65

ตารางที่ 12 แผนการจัดสรรน้ำและการปลูกพืชฤดูแล้งของโครงการชลประทานขนาดใหญ่ และขนาดใหญ่อื่น ๆ รายจังหวัด ช่วงฤดูแล้งปี 2564/65 (ต่อ)

จังหวัด	พื้นที่ ชลประทาน (ไร่)	น้ำต้นทุน	ปริมาณน้ำ (ล้าน ลบ.ม.)						พื้นที่คาดการณ์ (ไร่)										ระยะเวลาการปลูกพืช	
			เกษตร	อุปโภค- บริโภค	อุตสาหกรรม	ระบบ นิเวศ	อื่นๆ	รวม	ข้าว นาปรัง	พืชไร่	พืชผัก	อ้อย	ไม้ผล	ไม้ยืน ต้น	ปอ ปลา	ปอ กุ้ง	อื่นๆ	รวม	เริ่ม	สิ้นสุด
กาฬสินธุ์	404,071	1,162.38	1,162.38	499.84	7.24	1.81	77.83	-	195,005	-	-	-	-	1,452	-	3,543	-	200,000	1 พ.ย. 64	30 เม.ย. 65
ร้อยเอ็ด	243,442	88.66	88.66	208.24	12.50	-	30.00	-	93,529	-	-	-	-	-	356	-	-	93,885	1 พ.ย. 64	30 เม.ย. 65
นครราชสีมา	27,767	20.87	20.87	16.20	1.97	1.85	0.32	0.51	17,565	-	-	7,288	2	-	11	-	-	24,866	1 พ.ย. 64	30 เม.ย. 65
อุดรธานี	-	-	-	-	-	-	-	-	-	-	-	-	-	-	-	-	-	-	1 พ.ย. 64	30 เม.ย. 65
สกลนคร	-	-	-	-	-	-	-	-	-	-	-	-	-	-	-	-	-	-	1 พ.ย. 64	30 เม.ย. 65
<b>รวมสำนักงานชลประทานที่ 6</b>	<b>1,253,978</b>	<b>3,927.34</b>	<b>1,457.79</b>	<b>129.36</b>	<b>48.87</b>	<b>277.83</b>	<b>656.94</b>	<b>2,570.80</b>	<b>728,139</b>	<b>2,320</b>	<b>3,650</b>	<b>39,190</b>	<b>1,601</b>	<b>8,781</b>	<b>835</b>	<b>3,593</b>	<b>45</b>	<b>788,154</b>	<b>1 พ.ย. 64</b>	<b>30 เม.ย. 65</b>
<b>สำนักงานชลประทานที่ 7</b>																				
นครพนม	116,608	43.84	17.98	0.54	-	3.29	-	21.81	8,916	183	139	-	15	20	-	-	-	9,273	1 พ.ย. 64	30 เม.ย. 65
มุกดาหาร	51,466	-	-	-	-	-	-	-	-	-	-	-	-	-	-	-	-	-	1 พ.ย. 64	30 เม.ย. 65
อำนาจเจริญ	72,281	-	-	-	-	-	-	-	-	-	-	-	-	-	-	-	-	-	1 พ.ย. 64	30 เม.ย. 65
ยโสธร	288,301	5.34	2.00	7.28	-	3.62	0.72	13.62	1,000	-	-	-	-	-	-	-	-	1,000	1 พ.ย. 64	30 เม.ย. 65
อุบลราชธานี	418,081	1,042.41	232.67	0.60	-	68.45	0.36	302.08	138,260	4,053	-	-	-	249	698	-	-	143,260	1 พ.ย. 64	30 เม.ย. 65
สกลนคร	2,798	1.05	0.75	-	-	0.83	-	1.58	360	60	30	-	25	15	-	-	-	490	1 พ.ย. 64	30 เม.ย. 65
ศรีสะเกษ	1,067	-	-	-	-	-	-	-	-	-	-	-	-	-	-	-	-	-	1 พ.ย. 64	30 เม.ย. 65
<b>รวมสำนักงานชลประทานที่ 7</b>	<b>950,603</b>	<b>1,092.64</b>	<b>253.40</b>	<b>8.42</b>	<b>-</b>	<b>76.19</b>	<b>1.08</b>	<b>339.09</b>	<b>148,536</b>	<b>4,296</b>	<b>169</b>	<b>-</b>	<b>40</b>	<b>284</b>	<b>698</b>	<b>-</b>	<b>-</b>	<b>154,023</b>	<b>1 พ.ย. 64</b>	<b>30 เม.ย. 65</b>
<b>สำนักงานชลประทานที่ 8</b>																				
นครราชสีมา	778,437	878.99	525.36	59.08	15.33	65.94	6.48	672.19	265,000	40	60	530	10	-	-	-	-	265,640	1 พ.ย. 64	30 เม.ย. 65
บุรีรัมย์	300,407	120.20	19.03	2.06	-	12.20	-	33.29	7,028	556	50	42	1	343	71	-	450	8,541	1 พ.ย. 64	30 เม.ย. 65
สุรินทร์	174,500	43.10	10.03	1.12	-	-	0.02	11.17	6,500	-	-	-	-	-	-	-	-	6,500	1 พ.ย. 64	30 เม.ย. 65
ศรีสะเกษ	186,774	120.69	23.60	10.65	-	21.31	-	55.56	10,810	-	-	-	-	-	-	-	-	10,810	1 พ.ย. 64	30 เม.ย. 65
ร้อยเอ็ด	55	-	-	-	-	-	-	-	-	-	-	-	-	-	-	-	-	-	1 พ.ย. 64	30 เม.ย. 65
ขอนแก่น	-	-	-	-	-	-	-	-	-	-	-	-	-	-	-	-	-	-	1 พ.ย. 64	30 เม.ย. 65

ตารางที่ 12 แผนการจัดสรรน้ำและการปลูกพืชฤดูแล้งของโครงการชลประทานขนาดใหญ่ และขนาดใหญ่อื่น ๆ รายจังหวัด ช่วงฤดูแล้งปี 2564/65 (ต่อ)

จังหวัด	พื้นที่ ชลประทาน (ไร่)	น้ำ ต้นทุน	ปริมาณน้ำ (ล้าน ลบ.ม.)						พื้นที่คาดการณ์ (ไร่)										ระยะเวลาการปลูกพืช	
			เกษตร	อุปโภค- บริโภค	อุตสาหกรรม	ระบบ นิเวศ	อื่นๆ	รวม	ข้าว นาปรัง	พืชไร่	พืชผัก	อ้อย	ไม้ผล	ไม้ยืน ต้น	ปอ ปลา	บ่อกึ่ง	อื่นๆ	รวม	เริ่ม	สิ้นสุด
นครพนม	-	-	-	-	-	-	-	-	-	-	-	-	-	-	-	-	-	-	1 พ.ย. 64	30 เม.ย. 65
มุกดาหาร	-	-	-	-	-	-	-	-	-	-	-	-	-	-	-	-	-	-	1 พ.ย. 64	30 เม.ย. 65
สระแก้ว	-	-	-	-	-	-	-	-	-	-	-	-	-	-	-	-	-	-	1 พ.ย. 64	30 เม.ย. 65
<b>รวมสำนักงานชลประทานที่ 8</b>	<b>1,440,172</b>	<b>1,162.98</b>	<b>578.02</b>	<b>72.90</b>	<b>15.33</b>	<b>99.45</b>	<b>6.50</b>	<b>772.21</b>	<b>289,338</b>	<b>596</b>	<b>110</b>	<b>572</b>	<b>11</b>	<b>343</b>	<b>71</b>	<b>-</b>	<b>450</b>	<b>291,491</b>	<b>1 พ.ย. 64</b>	<b>30 เม.ย. 65</b>
<b>สำนักงานชลประทานที่ 9</b>																				
นครนายก	384,718	219.67	130.84	9.10	-	32.00	11.51	183.45	55,449	4,476	-	-	14,430	14,170	19,924	4,342	2,039	114,830	1 พ.ย. 64	30 เม.ย. 65
ปราจีนบุรี	536,529	533.50	229.44	-	-	225.41	-	454.85	174,051	212	185	340	2,632	1,613	13,910	73,434	-	266,377	1 พ.ย. 64	30 เม.ย. 65
สระแก้ว	84,607	-	-	-	-	-	-	-	-	-	-	-	-	-	-	-	-	-	1 พ.ย. 64	30 เม.ย. 65
ฉะเชิงเทรา	413,914	402.27	230.36	16.29	36.00	14.64	80.00	377.29	127,714	6,248	521	-	19,255	11,137	31,533	12,054	-	208,462	1 พ.ย. 64	30 เม.ย. 65
ชลบุรี	167,421	98.81	5.48	23.53	15.02	-	7.24	51.27	35	-	22	-	1,316	225	504	515	-	2,617	1 พ.ย. 64	30 เม.ย. 65
ระยอง	193,542	450.76	47.29	19.10	146.45	6.78	41.07	260.69	-	2,000	-	-	50,000	123,000	-	-	-	175,000	1 พ.ย. 64	30 เม.ย. 65
จันทบุรี	166,012	-	-	-	-	-	-	-	-	-	-	-	-	-	-	-	-	-	1 พ.ย. 64	30 เม.ย. 65
ตราด	113,764	-	-	-	-	-	-	-	-	-	-	-	-	-	-	-	-	-	1 พ.ย. 64	30 เม.ย. 65
<b>รวมสำนักงานชลประทานที่ 9</b>	<b>2,060,507</b>	<b>1,705.02</b>	<b>643.41</b>	<b>68.02</b>	<b>197.47</b>	<b>278.83</b>	<b>139.82</b>	<b>1,327.55</b>	<b>357,249</b>	<b>12,936</b>	<b>728</b>	<b>340</b>	<b>87,633</b>	<b>150,145</b>	<b>65,871</b>	<b>90,345</b>	<b>2,039</b>	<b>767,286</b>	<b>1 พ.ย. 64</b>	<b>30 เม.ย. 65</b>
<b>สำนักงานชลประทานที่ 10</b>																				
นครสวรรค์	129,876	-	6.23	15.13	-	-	9.13	30.50	3,870	-	-	8,385	1,451	7	98	-	579	14,390	1 พ.ย. 64	30 เม.ย. 65
ชัยนาท	202,222	-	46.99	5.05	-	-	10.15	62.19	76,208	-	-	2,266	1,454	557	84	-	1,306	81,875	1 พ.ย. 64	30 เม.ย. 65
สิงห์บุรี	138,246	-	21.03	6.05	-	-	5.92	33.00	23,869	-	-	85	1,882	-	441	-	-	26,277	1 พ.ย. 64	30 เม.ย. 65
เพชรบูรณ์	148,474	-	-	-	-	-	-	-	-	-	-	-	-	-	-	-	-	-	1 พ.ย. 64	30 เม.ย. 65
ลพบุรี	711,308	998.02	123.49	9.08	-	-	26.47	159.03	119,555	70	408	888	1,118	-	1,465	-	-	123,504	1 พ.ย. 64	30 เม.ย. 65
สระบุรี	445,107	-	41.73	15.13	120.01	-	31.10	207.97	44,640	5,695	-	-	773	100	675	-	450	52,333	1 พ.ย. 64	30 เม.ย. 65
อ่างทอง	57,038	-	12.61	-	-	-	1.74	14.35	15,014	-	-	15	2,347	-	27	-	-	17,403	1 พ.ย. 64	30 เม.ย. 65

ตารางที่ 12 แผนการจัดสรรน้ำและการปลูกพืชฤดูแล้งของโครงการชลประทานขนาดใหญ่ และขนาดใหญ่อื่น ๆ รายจังหวัด ช่วงฤดูแล้งปี 2564/65 (ต่อ)

จังหวัด	พื้นที่ชลประทาน (ไร่)	น้ำต้นทุน	ปริมาณน้ำ (ล้าน ลบ.ม.)						พื้นที่คาดการณ์ (ไร่)										ระยะเวลาการปลูกพืช	
			เกษตร	อุปโภค-บริโภค	อุตสาหกรรม	ระบบนิเวศ	อื่นๆ	รวม	ข้าวนาปรัง	พืชไร่	พืชผัก	อ้อย	ไม้ผล	ไม้ยืนต้น	บ่อปลา	บ่อกัก	อื่นๆ	รวม	เริ่ม	สิ้นสุด
พระนครศรีอยุธยา	706,501	-	146.53	-	-	-	36.52	183.05	222,972	3,806	159	18	2,949	14	2,898	-	5,030	237,846	1 พ.ย. 64	30 เม.ย. 65
<b>รวมสำนักงานชลประทานที่ 10</b>	<b>2,538,772</b>	<b>998.02</b>	<b>398.61</b>	<b>50.44</b>	<b>120.01</b>	<b>-</b>	<b>121.03</b>	<b>690.10</b>	<b>506,129</b>	<b>9,571</b>	<b>567</b>	<b>11,657</b>	<b>11,974</b>	<b>678</b>	<b>5,688</b>	<b>-</b>	<b>7,365</b>	<b>553,629</b>	<b>1 พ.ย. 64</b>	<b>30 เม.ย. 65</b>
<b>สำนักงานชลประทานที่ 11</b>																				
สระบุรี	12,116	-	0.23	20.54	-	-	-	20.77	777	-	-	-	-	-	-	-	-	777	1 พ.ย. 64	30 เม.ย. 65
พระนครศรีอยุธยา	276,000	-	283.94	17.54	3.00	-	3.80	308.28	275,419	287	1,510	-	8,747	407	3,785	280	1,338	291,773	1 พ.ย. 64	30 เม.ย. 65
สุพรรณบุรี	126,587	-	144.32	-	-	-	4.02	148.34	128,205	850	970	-	1,267	100	2,397	4,803	60	138,652	1 พ.ย. 64	30 เม.ย. 65
ปทุมธานี	514,142	-	95.72	890.00	5.00	150.00	29.88	1,170.60	186,095	735	9,872	-	33,750	12,898	2,480	155	4,488	250,473	1 พ.ย. 64	30 เม.ย. 65
นนทบุรี	177,952	-	53.88	-	-	-	-	53.88	91,469	-	4,769	-	7,816	2,878	1,403	80	2,273	110,688	1 พ.ย. 64	30 เม.ย. 65
นครปฐม	222,902	-	77.40	-	-	-	-	77.40	139,158	-	4,398	-	8,894	389	4,524	1,363	5,806	164,532	1 พ.ย. 64	30 เม.ย. 65
สมุทรสาคร	215,130	-	22.90	-	-	500.00	-	522.90	1,020	-	3,177	-	14,206	-	22,969	11,484	1,932	54,788	1 พ.ย. 64	30 เม.ย. 65
กรุงเทพมหานคร	141,228	-	23.95	-	2.00	-	35.08	61.03	57,035	-	-	-	3,345	-	12,989	-	1,635	75,004	1 พ.ย. 64	30 เม.ย. 65
สมุทรปราการ	178,869	-	51.46	-	-	470.50	109.67	631.63	17,755	-	9,822	-	439	1	95,836	10,900	-	134,753	1 พ.ย. 64	30 เม.ย. 65
นครนายก	116,912	-	29.96	-	3.00	-	-	32.96	100,006	-	-	-	237	-	695	-	106	101,044	1 พ.ย. 64	30 เม.ย. 65
ฉะเชิงเทรา	549,038	-	112.46	20.18	1.99	-	116.94	251.57	204,655	-	-	-	18,141	8,179	87,993	16,300	995	336,263	1 พ.ย. 64	30 เม.ย. 65
<b>รวมสำนักงานชลประทานที่ 11</b>	<b>2,530,876</b>	<b>-</b>	<b>896.22</b>	<b>948.25</b>	<b>14.99</b>	<b>1,120.50</b>	<b>299.39</b>	<b>3,279.35</b>	<b>1,201,593</b>	<b>1,872</b>	<b>34,518</b>	<b>-</b>	<b>96,842</b>	<b>24,852</b>	<b>235,071</b>	<b>45,365</b>	<b>18,633</b>	<b>1,658,746</b>	<b>1 พ.ย. 64</b>	<b>30 เม.ย. 65</b>
<b>สำนักงานชลประทานที่ 12</b>																				
อุทัยธานี	357,698	146.46	77.95	2.38	-	-	-	80.32	58,000	10,200	-	-	-	-	-	-	-	68,200	1 พ.ย. 64	30 เม.ย. 65
ชัยนาท	574,825	-	43.14	10.09	-	-	27.53	80.76	104,933	-	-	482	2,425	764	12	-	-	108,616	1 พ.ย. 64	30 เม.ย. 65
สิงห์บุรี	274,036	-	24.88	10.09	-	-	12.63	47.60	39,497	344	-	19,241	2,412	-	186	-	-	61,680	1 พ.ย. 64	30 เม.ย. 65
สุพรรณบุรี	1,155,239	263.24	562.68	11.87	1.84	7.24	38.33	621.96	430,425	-	451	56,712	39,193	4,923	24,829	11,029	365	567,927	1 พ.ย. 64	30 เม.ย. 65
อ่างทอง	432,350	-	28.24	10.09	-	-	11.49	49.81	46,614	-	271	8,965	7,992	99	2,293	-	-	66,234	1 พ.ย. 64	30 เม.ย. 65
พระนครศรีอยุธยา	173,632	-	155.44	10.09	-	-	7.34	172.87	142,792	-	176	-	538	-	325	1,509	-	145,340	1 พ.ย. 64	30 เม.ย. 65
<b>รวมสำนักงานชลประทานที่ 12</b>	<b>2,967,780</b>	<b>409.70</b>	<b>892.33</b>	<b>54.60</b>	<b>1.84</b>	<b>7.24</b>	<b>97.33</b>	<b>1,053.33</b>	<b>822,260</b>	<b>10,544</b>	<b>898</b>	<b>85,400</b>	<b>52,560</b>	<b>5,786</b>	<b>27,645</b>	<b>12,538</b>	<b>365</b>	<b>1,017,996</b>	<b>1 พ.ย. 64</b>	<b>30 เม.ย. 65</b>
<b>สำนักงานชลประทานที่ 13</b>																				
กาญจนบุรี	421,923	10,313.29	570.45	360.49	-	-	-	930.94	178,900	16,800	26,000	133,120	7,291	918	1,346	1,331	619	366,325	1 ม.ค. 65	30 มิ.ย. 65
สุพรรณบุรี	374,226	-	503.81	-	-	-	-	503.81	101,100	3,000	2,700	151,567	2,139	1,818	4,320	2,296	-	268,940	1 ม.ค. 65	30 มิ.ย. 65
นครปฐม	637,060	-	1,017.60	5.31	-	225.00	-	1,247.91	223,600	24,200	38,300	138,428	60,518	5,583	24,179	58,133	21,585	594,526	1 ม.ค. 65	30 มิ.ย. 65
สมุทรสาคร	164,409	-	88.81	3.82	-	-	-	92.63	2,200	6,300	9,700	292	66,652	-	37,502	9,990	13,103	145,739	1 ม.ค. 65	30 มิ.ย. 65

ตารางที่ 12 แผนการจัดสรรน้ำและการปลูกพืชฤดูแล้งของโครงการชลประทานขนาดใหญ่ และขนาดใหญ่อื่น ๆ รายจังหวัด ช่วงฤดูแล้งปี 2564/65 (ต่อ)

จังหวัด	พื้นที่ชลประทาน (ไร่)	น้ำต้นทุน	ปริมาณน้ำ (ล้าน ลบ.ม.)						พื้นที่คาดการณ์ (ไร่)										ระยะเวลาการปลูกพืช	
			เกษตร	อุปโภค-บริโภค	อุตสาหกรรม	ระบบนิเวศ	อื่นๆ	รวม	ข้าวนาปรัง	พืชไร่	พืชผัก	อ้อย	ไม้ผล	ไม้ยืนต้น	ปอปลาก	ปอทุ้ง	อื่นๆ	รวม	เริ่ม	สิ้นสุด
สมุทรสงคราม	71,491	-	206.99	-	-	1,415.00	-	1,621.99	3,300	100	1,600	25	53,941	-	5,140	20	-	64,126	1 ม.ค. 65	30 มี.ย. 65
ราชบุรี	662,837	-	632.05	90.37	-	220.00	-	942.43	250,900	13,100	27,300	38,995	125,062	4,078	15,159	28,809	44,362	547,765	1 ม.ค. 65	30 มี.ย. 65
เพชรบุรี	87,977	-	160.28	-	-	-	-	160.28	80,000	-	-	-	495	-	370	370	-	81,235	1 ม.ค. 65	30 มี.ย. 65
ผืนน้ำเจ้าพระยา	-	-	(350.00)	-	-	(650.00)	-	(1,000.00)	-	-	-	-	-	-	-	-	-	-	1 ม.ค. 65	30 มี.ย. 65
<b>รวมสำนักงานชลประทานที่ 13</b>	<b>2,419,923</b>	<b>10,313.29</b>	<b>2,830.00</b>	<b>460.00</b>	<b>0.00</b>	<b>1,210.00</b>	<b>0.00</b>	<b>4,500.00</b>	<b>840,000</b>	<b>63,500</b>	<b>105,600</b>	<b>462,427</b>	<b>316,098</b>	<b>12,397</b>	<b>88,016</b>	<b>100,949</b>	<b>79,669</b>	<b>2,068,656</b>	<b>1 ม.ค. 65</b>	<b>30 มี.ย. 65</b>
<b>สำนักงานชลประทานที่ 14</b>																			1 พ.ย. 64	30 เม.ย. 65
เพชรบุรี	459,308	577.02	215.39	97.37	6.96	104.33	-	424.04	100,000	500	500	-	3,000	-	-	-	-	104,000	1 พ.ย. 64	30 เม.ย. 65
ประจวบคีรีขันธ์	305,684	308.40	178.43	36.20	3.64	7.80	-	226.07	16,500	1,000	400	6,800	16,000	35,000	400	1,000	3,000	80,100	1 พ.ย. 64	30 เม.ย. 65
ระนอง	-	-	-	-	-	-	-	-	-	-	-	-	-	-	-	-	-	-	1 พ.ย. 64	30 เม.ย. 65
<b>รวมสำนักงานชลประทานที่ 14</b>	<b>764,992</b>	<b>885.42</b>	<b>393.82</b>	<b>133.57</b>	<b>10.60</b>	<b>112.13</b>	<b>-</b>	<b>650.11</b>	<b>116,500</b>	<b>1,500</b>	<b>900</b>	<b>6,800</b>	<b>19,000</b>	<b>35,000</b>	<b>400</b>	<b>1,000</b>	<b>3,000</b>	<b>184,100</b>	<b>1 พ.ย. 64</b>	<b>30 เม.ย. 65</b>
<b>สำนักงานชลประทานที่ 15</b>																				
สุราษฎร์ธานี	118,654	2,977.49	-	-	-	1,315.00	-	1,315.00	-	-	-	-	-	-	-	-	-	-	1 พ.ย. 64	30 เม.ย. 65
นครศรีธรรมราช	716,455	374.60	260.06	36.25	2.55	57.92	17.82	374.60	68,663	1,450	1,444	8,417	28,329	90,904	93,268	4,012	5,971	302,458	1 พ.ย. 64	30 เม.ย. 65
พังงา	31,057	-	-	-	-	-	-	-	-	-	-	-	-	-	-	-	-	-	1 พ.ย. 64	30 เม.ย. 65
ภูเก็ต	-	-	-	-	-	-	-	-	-	-	-	-	-	-	-	-	-	-	1 พ.ย. 64	30 เม.ย. 65
กระบี่	45,167	-	-	-	-	-	-	-	-	-	-	-	-	-	-	-	-	-	1 พ.ย. 64	30 เม.ย. 65
พัทลุง	19,913	-	-	-	-	-	-	-	-	-	-	-	-	-	-	-	-	-	1 พ.ย. 64	30 เม.ย. 65
<b>รวมสำนักงานชลประทานที่ 15</b>	<b>931,246</b>	<b>3,352.09</b>	<b>260.06</b>	<b>36.25</b>	<b>2.55</b>	<b>1,372.92</b>	<b>17.82</b>	<b>1,689.60</b>	<b>68,663</b>	<b>1,450</b>	<b>1,444</b>	<b>8,417</b>	<b>28,329</b>	<b>90,904</b>	<b>93,268</b>	<b>4,012</b>	<b>5,971</b>	<b>302,458</b>	<b>1 พ.ย. 64</b>	<b>30 เม.ย. 65</b>
<b>สำนักงานชลประทานที่ 16</b>																				
พัทลุง	384,121	25.29	18.15	1.79	-	5.35	-	25.29	1,070	5	-	-	2,145	69,874	780	-	-	73,874	1 พ.ย. 64	30 เม.ย. 65
สงขลา	502,096	58.26	58.26	-	-	-	-	58.26	66,934	-	2,899	-	5,728	6,126	5,272	720	39,794	127,473	1 พ.ย. 64	30 เม.ย. 65
สตูล	40,550	-	-	-	-	-	-	-	-	-	-	-	-	-	-	-	-	-	1 พ.ย. 64	30 เม.ย. 65
นครศรีธรรมราช	42,841	6.46	6.46	-	-	-	-	6.46	7,421	-	321	-	635	679	585	80	4,412	14,133	1 พ.ย. 64	30 เม.ย. 65
ตรัง	114,762	-	-	-	-	-	-	-	-	-	-	-	-	-	-	-	-	-	1 พ.ย. 64	30 เม.ย. 65
<b>รวมสำนักงานชลประทานที่ 16</b>	<b>1,084,370</b>	<b>90.01</b>	<b>82.87</b>	<b>1.79</b>	<b>-</b>	<b>5.35</b>	<b>-</b>	<b>90.01</b>	<b>75,425</b>	<b>5</b>	<b>3,220</b>	<b>-</b>	<b>8,508</b>	<b>76,679</b>	<b>6,637</b>	<b>800</b>	<b>44,206</b>	<b>215,480</b>	<b>1 พ.ย. 64</b>	<b>30 เม.ย. 65</b>
<b>สำนักงานชลประทานที่ 17</b>																				
ปัตตานี	382,909	440.80	200.47	26.11	12.74	364.00	-	603.32	43,086	-	-	-	21,936	95,640	-	2	-	160,664	1 มี.ค. 65	30 ส.ค. 65
ยะลา	162,782	-	-	-	-	-	-	-	-	-	-	-	-	-	-	-	-	-	1 มี.ค. 65	30 ส.ค. 65

ตารางที่ 12 แผนการจัดสรรน้ำและการปลูกพืชฤดูแล้งของโครงการชลประทานขนาดใหญ่ และขนาดใหญ่อื่น ๆ รายจังหวัด ช่วงฤดูแล้งปี 2564/65 (ต่อ)

จังหวัด	พื้นที่ชลประทาน (ไร่)	น้ำต้นทุน	ปริมาณน้ำ (ล้าน ลบ.ม.)						พื้นที่คาดการณ์ (ไร่)										ระยะเวลาการปลูกพืช	
			เกษตร	อุปโภค-บริโภค	อุตสาหกรรม	ระบบนิเวศ	อื่นๆ	รวม	ข้าวนาปรัง	พืชไร่	พืชผัก	อ้อย	ไม้ผล	ไม้ยืนต้น	บ่อปลา	บ่อกัก	อื่นๆ	รวม	เริ่ม	สิ้นสุด
นครราชสีมา	263,706	117.44	97.21	16.78	-	0.50	1.50	115.99	499	1,122	2,775	3	4,499	143,085	-	-	18,239	170,222	1 มี.ค. 65	30 ส.ค. 65
สงขลา	332	-	-	-	-	-	-	-	-	-	-	-	-	-	-	-	-	-	1 มี.ค. 65	30 ส.ค. 65
รวมสำนักงานชลประทานที่ 17	809,730	558.24	297.68	42.89	12.74	364.50	1.50	719.31	43,585	1,122	2,775	3	26,435	238,725	-	2	18,239	330,886	1 มี.ค. 65	30 ส.ค. 65
รวมทั้งหมด	27,627,539	32,443	9,920	2,196	432	5,399	1,425	19,372	5,798,276	125,533	163,365	1,031,580	694,403	682,177	534,885	264,450	189,281	9,483,950	1 พ.ย. 64	30 ส.ค. 65

ตารางที่ 13 แผนการจัดสรรน้ำและการปลูกพืชฤดูแล้งของโครงการชลประทานขนาดกลาง รายจังหวัด ช่วงฤดูแล้งปี 2564/65

จังหวัด	พื้นที่ ชลประทาน (ไร่)	น้ำ ต้นทุน	ปริมาณน้ำ (ล้าน ลบ.ม.)						พื้นที่คาดการณ์ (ไร่)											ระยะเวลาการปลูกพืช	
			เกษตร	อุปโภค- บริโภค	อุตสาหกรรม	ระบบ นิเวศ	อื่นๆ	รวม	ข้าว นาปรัง	พืชไร่	พืชผัก	อ้อย	ไม้ผล	ไม้ยืน ต้น	บ่อ ปลา	บ่อ กึ่ง	อื่นๆ	รวม	เริ่ม	สิ้นสุด	
<b>สำนักงานชลประทานที่ 1</b>																					
เชียงใหม่	670,404	83.20	44.56	3.20	-	9.92	-	57.68	16,049	2,334	2,069	-	29,306	624	362	-	7	50,751	1 พ.ย. 64	30 เม.ย. 65	
ลำพูน	137,726	28.89	16.19	2.34	0.50	-	-	19.03	-	-	1,300	-	58,052	-	-	-	-	59,352	1 พ.ย. 64	30 เม.ย. 65	
แม่ฮ่องสอน	22,250	21.57	20.83	0.74	-	-	-	21.57	-	7,400	990	-	180	590	105	-	-	9,265	1 พ.ย. 64	30 เม.ย. 65	
<b>รวมสำนักงานชลประทานที่ 1</b>	<b>830,380</b>	<b>133.67</b>	<b>81.59</b>	<b>6.27</b>	<b>0.50</b>	<b>9.92</b>	<b>-</b>	<b>98.28</b>	<b>16,049</b>	<b>9,734</b>	<b>4,359</b>	<b>-</b>	<b>87,538</b>	<b>1,214</b>	<b>467</b>	<b>-</b>	<b>7</b>	<b>119,368</b>	<b>1 พ.ย. 64</b>	<b>30 เม.ย. 65</b>	
<b>สำนักงานชลประทานที่ 2</b>																					
เชียงราย	540,013	245.55	168.72	10.47	-	16.86	-	196.05	74,084	600	380	390	315	16	462	4	-	76,251	1 พ.ย. 64	30 เม.ย. 65	
พะเยา	109,252	41.09	-	3.89	-	1.00	-	4.89	-	-	-	-	-	-	-	-	-	-	1 พ.ย. 64	30 เม.ย. 65	
น่าน	53,772	31.73	16.23	0.20	-	3.36	-	19.79	2,100	13,900	3,300	-	-	-	-	-	-	19,300	1 พ.ย. 64	30 เม.ย. 65	
ลำปาง	438,015	105.59	3.33	9.47	-	-	-	12.80	-	4,160	180	-	-	-	-	-	-	4,340	1 พ.ย. 64	30 เม.ย. 65	
ลำพูน	-	-	-	-	-	-	-	-	-	-	-	-	-	-	-	-	-	-	1 พ.ย. 64	30 เม.ย. 65	
<b>รวมสำนักงานชลประทานที่ 2</b>	<b>1,141,052</b>	<b>423.96</b>	<b>188.27</b>	<b>24.03</b>	<b>-</b>	<b>21.22</b>	<b>-</b>	<b>233.52</b>	<b>76,184</b>	<b>18,660</b>	<b>3,860</b>	<b>390</b>	<b>315</b>	<b>16</b>	<b>462</b>	<b>4</b>	<b>-</b>	<b>99,891</b>	<b>1 พ.ย. 64</b>	<b>30 เม.ย. 65</b>	
<b>สำนักงานชลประทานที่ 3</b>																					
อุดรดิตถ์	335,324	59.96	10.74	-	-	-	-	10.74	10,100	5,500	-	-	-	-	-	-	-	15,600	1 พ.ย. 64	30 เม.ย. 65	
พิจิตร	639,488	-	-	-	-	-	-	-	-	-	-	-	-	-	-	-	-	-	1 พ.ย. 64	30 เม.ย. 65	
พิษณุโลก	714,429	119.86	98.72	20.93	-	-	0.21	119.86	98,530	4,000	-	-	-	-	-	-	-	102,530	1 พ.ย. 64	30 เม.ย. 65	
นครสวรรค์	270,327	88.80	15.50	7.10	-	0.25	0.50	23.35	10,000	3,000	-	-	-	-	-	-	-	13,000	1 พ.ย. 64	30 เม.ย. 65	
สุโขทัย	89,625	-	-	-	-	-	-	-	-	-	-	-	-	-	-	-	-	-	1 พ.ย. 64	30 เม.ย. 65	
เพชรบูรณ์	316	-	-	-	-	-	-	-	-	-	-	-	-	-	-	-	-	-	1 พ.ย. 64	30 เม.ย. 65	
<b>รวมสำนักงานชลประทานที่ 3</b>	<b>2,049,508</b>	<b>268.62</b>	<b>124.96</b>	<b>28.03</b>	<b>-</b>	<b>0.25</b>	<b>0.71</b>	<b>153.95</b>	<b>118,630</b>	<b>12,500</b>	<b>-</b>	<b>-</b>	<b>-</b>	<b>-</b>	<b>-</b>	<b>-</b>	<b>-</b>	<b>131,130</b>	<b>1 พ.ย. 64</b>	<b>30 เม.ย. 65</b>	
<b>สำนักงานชลประทานที่ 4</b>																					
แพร่	350,488	75.79	78.50	1.04	-	-	0.03	79.57	-	46,400	-	-	-	-	-	-	-	46,400	1 พ.ย. 64	30 เม.ย. 65	



ตารางที่ 13 แผนการจัดสรรน้ำและการปลูกพืชฤดูแล้งของโครงการชลประทานขนาดกลาง รายจังหวัด ช่วงฤดูแล้งปี 2564/65 (ต่อ)

จังหวัด	พื้นที่ชลประทาน (ไร่)	น้ำต้นทุน	ปริมาณน้ำ (ล้าน ลบ.ม.)						พื้นที่คาดการณ์ (ไร่)										ระยะเวลาการปลูกพืช	
			เกษตร	อุปโภค-บริโภค	อุตสาหกรรม	ระบบนิเวศ	อื่นๆ	รวม	ข้าวนาปรัง	พืชไร่	พืชผัก	อ้อย	ไม้ผล	ไม้ยืนต้น	บ่อปลา	บ่อกัก	อื่นๆ	รวม	เริ่ม	สิ้นสุด
สุโขทัย	577,939	105.94	55.77	4.80	-	2.42	7.20	70.19	40,900	500	-	1,833	285	-	-	-	3,297	46,815	1 พ.ย. 64	30 เม.ย. 65
ตาก	84,900	68.19	10.50	0.36	-	0.12	-	10.98	7,000	-	-	-	1,100	-	-	-	-	8,100	1 พ.ย. 64	30 เม.ย. 65
กำแพงเพชร	1,430,593	40.10	3.00	0.04	-	-	0.04	3.09	1,500	-	-	-	-	-	-	-	-	1,500	1 พ.ย. 64	30 เม.ย. 65
นครสวรรค์	225,510	-	-	-	-	-	-	-	-	-	-	-	-	-	-	-	-	-	1 พ.ย. 64	30 เม.ย. 65
พิจิตร	9,722	-	-	-	-	-	-	-	-	-	-	-	-	-	-	-	-	-	1 พ.ย. 64	30 เม.ย. 65
อุตรดิตถ์	1,491	-	-	-	-	-	-	-	-	-	-	-	-	-	-	-	-	-	1 พ.ย. 64	30 เม.ย. 65
พิจิตร	377,311	-	-	-	-	-	-	-	-	-	-	-	-	-	-	-	-	-	1 พ.ย. 64	30 เม.ย. 65
ลำปาง	6,184	-	-	-	-	-	-	-	-	-	-	-	-	-	-	-	-	-	1 พ.ย. 64	30 เม.ย. 65
<b>รวมสำนักงานชลประทานที่ 4</b>	<b>3,064,138</b>	<b>290.02</b>	<b>147.77</b>	<b>6.24</b>	<b>-</b>	<b>2.54</b>	<b>7.27</b>	<b>163.82</b>	<b>49,400</b>	<b>46,900</b>	<b>-</b>	<b>1,833</b>	<b>1,385</b>	<b>-</b>	<b>-</b>	<b>-</b>	<b>3,297</b>	<b>102,815</b>	<b>1 พ.ย. 64</b>	<b>30 เม.ย. 65</b>
<b>สำนักงานชลประทานที่ 5</b>																				
อุดรธานี	173,371	78.92	5.12	3.37	-	-	45.52	54.01	80	1,540	224	15	3	1,095	162	-	-	3,119	1 พ.ย. 64	30 เม.ย. 65
หนองบัวลำภู	7,606	19.22	4.01	0.81	-	5.15	-	9.97	1,799	-	-	-	-	-	-	-	-	1,799	1 พ.ย. 64	30 เม.ย. 65
สกลนคร	498,843	76.34	9.94	1.52	-	-	0.18	11.65	1,990	435	230	320	49	466	179	-	634	4,303	1 พ.ย. 64	30 เม.ย. 65
หนองคาย	72,865	16.61	5.92	1.54	0.18	2.35	-	9.99	98	147	4	-	159	2,905	45	-	-	3,358	1 พ.ย. 64	30 เม.ย. 65
บึงกาฬ	1,472	3.09	1.54	0.36	-	-	-	1.90	400	14	4	-	-	39	25	-	5	487	1 พ.ย. 64	30 เม.ย. 65
เลย	17,608	103.15	13.41	4.07	-	6.99	22.36	46.84	-	4,405	30	400	918	-	26	-	-	5,779	1 พ.ย. 64	30 เม.ย. 65
นครพนม	17,747	-	-	-	-	-	-	-	-	-	-	-	-	-	-	-	-	-	1 พ.ย. 64	30 เม.ย. 65
<b>รวมสำนักงานชลประทานที่ 5</b>	<b>789,512</b>	<b>297.32</b>	<b>39.94</b>	<b>11.69</b>	<b>0.18</b>	<b>14.49</b>	<b>68.06</b>	<b>134.36</b>	<b>4,367</b>	<b>6,541</b>	<b>492</b>	<b>735</b>	<b>1,129</b>	<b>4,505</b>	<b>437</b>	<b>-</b>	<b>639</b>	<b>18,845</b>	<b>1 พ.ย. 64</b>	<b>30 เม.ย. 65</b>
<b>สำนักงานชลประทานที่ 6</b>																				
ชัยภูมิ	158,415	90.33	10.86	9.37	2.11	2.54	-	24.87	4,768	145	20	11,393	808	6	387	-	50	17,577	1 พ.ย. 64	30 เม.ย. 65
ขอนแก่น	190,678	107.56	1.41	1.81	-	-	-	3.22	649	50	-	1,388	-	-	30	-	-	2,117	1 พ.ย. 64	30 เม.ย. 65
มหาสารคาม	229,605	72.37	3.73	7.81	-	0.35	20.26	32.14	2,946	470	252	-	-	-	15	-	10	3,693	1 พ.ย. 64	30 เม.ย. 65

ตารางที่ 13 แผนการจัดสรรน้ำและการปลูกพืชฤดูแล้งของโครงการชลประทานขนาดกลาง รายจังหวัด ช่วงฤดูแล้งปี 2564/65 (ต่อ)

จังหวัด	พื้นที่ชลประทาน (ไร่)	น้ำต้นทุน	ปริมาณน้ำ (ล้าน ลบ.ม.)						พื้นที่คาดการณ์ (ไร่)										ระยะเวลาการปลูกพืช	
			เกษตร	อุปโภค-บริโภค	อุตสาหกรรม	ระบบนิเวศ	อื่นๆ	รวม	ข้าวนาปรัง	พืชไร่	พืชผัก	อ้อย	ไม้ผล	ไม้ยืนต้น	บ่อปลา	บ่อกึ่ง	อื่นๆ	รวม	เริ่ม	สิ้นสุด
กาฬสินธุ์	404,071	70.25	8.66	3.72	2.46	-	0.04	14.88	7,050	614	130	80	-	-	2	-	120	7,996	1 พ.ย. 64	30 เม.ย. 65
ร้อยเอ็ด	243,442	38.09	1.55	0.70	-	0.30	9.23	11.78	180	1,027	323	1,298	-	-	425	-	-	3,253	1 พ.ย. 64	30 เม.ย. 65
นครราชสีมา	27,767	-	-	-	-	-	-	-	-	-	-	-	-	-	-	-	-	-	1 พ.ย. 64	30 เม.ย. 65
อุดรธานี	-	-	-	-	-	-	-	-	-	-	-	-	-	-	-	-	-	-	1 พ.ย. 64	30 เม.ย. 65
สกลนคร	-	-	-	-	-	-	-	-	-	-	-	-	-	-	-	-	-	-	1 พ.ย. 64	30 เม.ย. 65
<b>รวมสำนักงานชลประทานที่ 6</b>	<b>1,253,978</b>	<b>378.59</b>	<b>26.21</b>	<b>23.41</b>	<b>4.57</b>	<b>3.18</b>	<b>29.52</b>	<b>86.89</b>	<b>15,593</b>	<b>2,306</b>	<b>725</b>	<b>14,159</b>	<b>808</b>	<b>6</b>	<b>859</b>	<b>-</b>	<b>180</b>	<b>34,636</b>	<b>1 พ.ย. 64</b>	<b>30 เม.ย. 65</b>
<b>สำนักงานชลประทานที่ 7</b>																				
นครพนม	116,608	39.56	6.46	0.11	-	0.49	-	7.06	1,491	863	66	-	50	10	57	-	-	2,537	1 พ.ย. 64	30 เม.ย. 65
มุกดาหาร	51,466	51.22	27.51	0.57	-	3.41	-	31.49	-	260	188	-	457	5,256	636	-	-	6,797	1 พ.ย. 64	30 เม.ย. 65
อำนาจเจริญ	72,281	36.94	5.19	2.26	-	1.61	2.33	11.39	900	229	65	85	28	295	545	-	59	2,206	1 พ.ย. 64	30 เม.ย. 65
ยโสธร	288,301	39.87	-	7.20	-	8.40	-	15.60	-	-	-	-	-	-	-	-	-	-	1 พ.ย. 64	30 เม.ย. 65
อุบลราชธานี	418,081	116.87	14.48	0.46	0.03	5.86	0.73	21.56	5,782	634	88	-	50	1,270	141	-	450	8,415	1 พ.ย. 64	30 เม.ย. 65
สกลนคร	2,798	-	-	-	-	-	-	-	-	-	-	-	-	-	-	-	-	-	1 พ.ย. 64	30 เม.ย. 65
ศรีสะเกษ	1,067	-	-	-	-	-	-	-	-	-	-	-	-	-	-	-	-	-	1 พ.ย. 64	30 เม.ย. 65
<b>รวมสำนักงานชลประทานที่ 7</b>	<b>950,603</b>	<b>284.45</b>	<b>53.64</b>	<b>10.60</b>	<b>0.03</b>	<b>19.77</b>	<b>3.06</b>	<b>87.10</b>	<b>8,173</b>	<b>1,986</b>	<b>407</b>	<b>85</b>	<b>585</b>	<b>6,831</b>	<b>1,379</b>	<b>-</b>	<b>509</b>	<b>19,955</b>	<b>1 พ.ย. 64</b>	<b>30 เม.ย. 65</b>
<b>สำนักงานชลประทานที่ 8</b>																				
นครราชสีมา	778,437	297.62	94.90	17.27	4.57	27.65	-	144.39	55,490	2,000	110	1,058	120	100	15	-	30	58,923	1 พ.ย. 64	30 เม.ย. 65
บุรีรัมย์	300,407	257.47	33.20	12.88	-	5.54	5.00	56.62	16,997	2,665	97	3,705	181	3,661	135	-	2,775	30,216	1 พ.ย. 64	30 เม.ย. 65
สุรินทร์	174,500	173.12	41.57	12.09	-	3.25	8.00	64.91	12,700	250	-	500	116	-	1,028	-	-	14,594	1 พ.ย. 64	30 เม.ย. 65
ศรีสะเกษ	186,774	198.62	90.73	1.11	-	9.00	-	100.84	50,500	50	-	-	-	-	-	-	-	50,550	1 พ.ย. 64	30 เม.ย. 65
ร้อยเอ็ด	55	-	-	-	-	-	-	-	-	-	-	-	-	-	-	-	-	-	1 พ.ย. 64	30 เม.ย. 65
ขอนแก่น	-	-	-	-	-	-	-	-	-	-	-	-	-	-	-	-	-	-	1 พ.ย. 64	30 เม.ย. 65

ตารางที่ 13 แผนการจัดสรรน้ำและการปลูกพืชฤดูแล้งของโครงการชลประทานขนาดกลาง รายจังหวัด ช่วงฤดูแล้งปี 2564/65 (ต่อ)

จังหวัด	พื้นที่ชลประทาน (ไร่)	น้ำต้นทุน	ปริมาณน้ำ (ล้าน ลบ.ม.)						พื้นที่คาดการณ์ (ไร่)										ระยะเวลาการปลูกพืช	
			เกษตร	อุปโภค-บริโภค	อุตสาหกรรม	ระบบนิเวศ	อื่นๆ	รวม	ข้าวนาปรัง	พืชไร่	พืชผัก	อ้อย	ไม้ผล	ไม้ยืนต้น	บ่อปลา	บ่อกึ่ง	อื่นๆ	รวม	เริ่ม	สิ้นสุด
นครพนม	-	-	-	-	-	-	-	-	-	-	-	-	-	-	-	-	-	-	1 พ.ย. 64	30 เม.ย. 65
มุกดาหาร	-	-	-	-	-	-	-	-	-	-	-	-	-	-	-	-	-	-	1 พ.ย. 64	30 เม.ย. 65
สระแก้ว	-	-	-	-	-	-	-	-	-	-	-	-	-	-	-	-	-	-	1 พ.ย. 64	30 เม.ย. 65
<b>รวมสำนักงานชลประทานที่ 8</b>	<b>1,440,172</b>	<b>926.83</b>	<b>260.41</b>	<b>43.34</b>	<b>4.57</b>	<b>45.43</b>	<b>13.00</b>	<b>366.75</b>	<b>135,687</b>	<b>4,965</b>	<b>207</b>	<b>5,263</b>	<b>417</b>	<b>3,761</b>	<b>1,178</b>	<b>-</b>	<b>2,805</b>	<b>154,283</b>	<b>1 พ.ย. 64</b>	<b>30 เม.ย. 65</b>
<b>สำนักงานชลประทานที่ 9</b>																				
นครนายก	384,718	22.92	8.91	2.00	-	-	-	10.91	723	-	158	-	-	1,860	2,096	-	-	4,838	1 พ.ย. 64	30 เม.ย. 65
ปราจีนบุรี	536,529	57.69	42.16	4.18	-	7.22	0.56	54.12	-	579	-	-	4,606	1,600	5,798	4,420	9,051	26,054	1 พ.ย. 64	30 เม.ย. 65
สระแก้ว	84,607	256.09	54.29	9.38	-	16.33	23.66	103.66	20,515	2,728	195	2,756	2,329	2,649	465	376	1,976	33,989	1 พ.ย. 64	30 เม.ย. 65
ฉะเชิงเทรา	413,914	148.24	54.17	17.53	-	36.50	-	108.20	43,200	1,500	-	-	4,220	80	14,467	11,028	-	74,495	1 พ.ย. 64	30 เม.ย. 65
ชลบุรี	167,421	174.73	54.50	26.31	4.20	6.94	5.73	97.68	59,540	1,760	20	850	1,450	1,470	29,230	4,100	1,500	99,920	1 พ.ย. 64	30 เม.ย. 65
ระยอง	193,542	217.27	36.00	16.21	70.20	5.46	57.60	185.47	4,780	-	100	65	-	5,768	1,114	29	20	11,876	1 พ.ย. 64	30 เม.ย. 65
จันทบุรี	166,012	140.16	78.62	0.68	0.76	7.53	-	87.59	-	-	-	-	73,400	-	-	-	-	73,400	1 พ.ย. 64	30 เม.ย. 65
ตราด	113,764	236.18	102.68	3.96	0.36	10.06	-	117.06	-	6,976	1,368	-	12,329	61,888	12,150	1,421	4,682	100,814	1 พ.ย. 64	30 เม.ย. 65
<b>รวมสำนักงานชลประทานที่ 9</b>	<b>2,060,507</b>	<b>1,253.28</b>	<b>431.32</b>	<b>80.25</b>	<b>75.52</b>	<b>90.04</b>	<b>87.55</b>	<b>764.68</b>	<b>128,758</b>	<b>13,543</b>	<b>1,841</b>	<b>3,671</b>	<b>98,334</b>	<b>75,315</b>	<b>65,320</b>	<b>21,374</b>	<b>17,229</b>	<b>425,386</b>	<b>1 พ.ย. 64</b>	<b>30 เม.ย. 65</b>
<b>สำนักงานชลประทานที่ 10</b>																				
นครสวรรค์	129,876	-	-	-	-	-	-	-	-	-	-	-	-	-	-	-	-	-	1 พ.ย. 64	30 เม.ย. 65
ชัยนาท	202,222	-	-	-	-	-	-	-	-	-	-	-	-	-	-	-	-	-	1 พ.ย. 64	30 เม.ย. 65
สิงห์บุรี	138,246	-	-	-	-	-	-	-	-	-	-	-	-	-	-	-	-	-	1 พ.ย. 64	30 เม.ย. 65
เพชรบูรณ์	148,474	175.06	51.48	8.46	-	3.32	-	63.26	-	6,000	79,800	-	-	-	-	-	-	85,800	1 พ.ย. 64	30 เม.ย. 65
ลพบุรี	711,308	70.42	63.68	1.56	-	2.73	-	67.97	16,415	-	-	600	37,450	-	-	-	180	54,645	1 พ.ย. 64	30 เม.ย. 65
สระบุรี	445,107	67.34	22.96	4.34	0.40	9.36	-	37.06	1,000	-	6,440	660	18,200	200	320	100	-	26,920	1 พ.ย. 64	30 เม.ย. 65
อ่างทอง	57,038	-	-	-	-	-	-	-	-	-	-	-	-	-	-	-	-	-	1 พ.ย. 64	30 เม.ย. 65

ตารางที่ 13 แผนการจัดสรรน้ำและการปลูกพืชฤดูแล้งของโครงการชลประทานขนาดกลาง รายจังหวัด ช่วงฤดูแล้งปี 2564/65 (ต่อ)

จังหวัด	พื้นที่ชลประทาน (ไร่)	น้ำต้นทุน	ปริมาณน้ำ (ล้าน ลบ.ม.)						พื้นที่คาดการณ์ (ไร่)										ระยะเวลาการปลูกพืช	
			เกษตร	อุปโภค-บริโภค	อุตสาหกรรม	ระบบนิเวศ	อื่นๆ	รวม	ข้าวนาปรัง	พืชไร่	พืชผัก	อ้อย	ไม้ผล	ไม้ยืนต้น	บ่อปลา	บ่อกุ้ง	อื่นๆ	รวม	เริ่ม	สิ้นสุด
พระนครศรีอยุธยา	706,501	-	-	-	-	-	-	-	-	-	-	-	-	-	-	-	-	-	1 พ.ย. 64	30 เม.ย. 65
<b>รวมสำนักงานชลประทานที่ 10</b>	<b>2,538,772</b>	<b>312.82</b>	<b>138.12</b>	<b>14.36</b>	<b>0.40</b>	<b>15.41</b>	<b>-</b>	<b>168.29</b>	<b>17,415</b>	<b>6,000</b>	<b>86,240</b>	<b>1,260</b>	<b>55,650</b>	<b>200</b>	<b>320</b>	<b>100</b>	<b>180</b>	<b>167,365</b>	<b>1 พ.ย. 64</b>	<b>30 เม.ย. 65</b>
<b>สำนักงานชลประทานที่ 11</b>																				
สระบุรี	12,116	-	-	-	-	-	-	-	-	-	-	-	-	-	-	-	-	-	1 พ.ย. 64	30 เม.ย. 65
พระนครศรีอยุธยา	276,000	-	-	-	-	-	-	-	-	-	-	-	-	-	-	-	-	-	1 พ.ย. 64	30 เม.ย. 65
สุพรรณบุรี	126,587	-	-	-	-	-	-	-	-	-	-	-	-	-	-	-	-	-	1 พ.ย. 64	30 เม.ย. 65
ปทุมธานี	514,142	-	-	-	-	-	-	-	-	-	-	-	-	-	-	-	-	-	1 พ.ย. 64	30 เม.ย. 65
นนทบุรี	177,952	-	-	-	-	-	-	-	-	-	-	-	-	-	-	-	-	-	1 พ.ย. 64	30 เม.ย. 65
นครปฐม	222,902	-	-	-	-	-	-	-	-	-	-	-	-	-	-	-	-	-	1 พ.ย. 64	30 เม.ย. 65
สมุทรสาคร	215,130	-	-	-	-	-	-	-	-	-	-	-	-	-	-	-	-	-	1 พ.ย. 64	30 เม.ย. 65
กรุงเทพมหานคร	141,228	-	-	-	-	-	-	-	-	-	-	-	-	-	-	-	-	-	1 พ.ย. 64	30 เม.ย. 65
สมุทรปราการ	178,869	-	-	-	-	-	-	-	-	-	-	-	-	-	-	-	-	-	1 พ.ย. 64	30 เม.ย. 65
นครนายก	116,912	-	-	-	-	-	-	-	-	-	-	-	-	-	-	-	-	-	1 พ.ย. 64	30 เม.ย. 65
ฉะเชิงเทรา	549,038	-	-	-	-	-	-	-	-	-	-	-	-	-	-	-	-	-	1 พ.ย. 64	30 เม.ย. 65
<b>รวมสำนักงานชลประทานที่ 11</b>	<b>2,530,876</b>	<b>-</b>	<b>-</b>	<b>-</b>	<b>-</b>	<b>-</b>	<b>-</b>	<b>-</b>	<b>-</b>	<b>-</b>	<b>-</b>	<b>-</b>	<b>-</b>	<b>-</b>	<b>-</b>	<b>-</b>	<b>-</b>	<b>-</b>	<b>1 พ.ย. 64</b>	<b>30 เม.ย. 65</b>
<b>สำนักงานชลประทานที่ 12</b>																				
อุทัยธานี	357,698	44.84	5.57	12.00	-	-	-	17.57	4,624	-	-	1,200	-	-	-	-	-	5,824	1 พ.ย. 64	30 เม.ย. 65
ชัยนาท	574,825	-	-	-	-	-	-	-	-	-	-	-	-	-	-	-	-	-	1 พ.ย. 64	30 เม.ย. 65
สิงห์บุรี	274,036	-	-	-	-	-	-	-	-	-	-	-	-	-	-	-	-	-	1 พ.ย. 64	30 เม.ย. 65
สุพรรณบุรี	1,155,239	2.69	-	-	-	-	-	-	-	-	-	-	-	-	-	-	-	-	1 พ.ย. 64	30 เม.ย. 65
อ่างทอง	432,350	-	-	-	-	-	-	-	-	-	-	-	-	-	-	-	-	-	1 พ.ย. 64	30 เม.ย. 65
พระนครศรีอยุธยา	173,632	-	-	-	-	-	-	-	-	-	-	-	-	-	-	-	-	-	1 พ.ย. 64	30 เม.ย. 65
<b>รวมสำนักงานชลประทานที่ 12</b>	<b>2,967,780</b>	<b>47.53</b>	<b>5.57</b>	<b>12.00</b>	<b>-</b>	<b>-</b>	<b>-</b>	<b>17.57</b>	<b>4,624</b>	<b>-</b>	<b>-</b>	<b>1,200</b>	<b>-</b>	<b>-</b>	<b>-</b>	<b>-</b>	<b>-</b>	<b>5,824</b>	<b>1 พ.ย. 64</b>	<b>30 เม.ย. 65</b>
<b>สำนักงานชลประทานที่ 13</b>																				
กาญจนบุรี	421,923	72.85	5.01	4.00	-	15.00	5.50	29.51	1,000	387	645	1,940	150	-	-	-	-	4,122	1 ม.ค. 65	30 มิ.ย. 65
สุพรรณบุรี	374,226	-	-	-	-	-	-	-	-	-	-	-	-	-	-	-	-	-	1 ม.ค. 65	30 มิ.ย. 65
นครปฐม	637,060	-	-	-	-	-	-	-	-	-	-	-	-	-	-	-	-	-	1 ม.ค. 65	30 มิ.ย. 65
สมุทรสาคร	164,409	-	-	-	-	-	-	-	-	-	-	-	-	-	-	-	-	-	1 ม.ค. 65	30 มิ.ย. 65

ตารางที่ 13 แผนการจัดสรรน้ำและการปลูกพืชฤดูแล้งของโครงการชลประทานขนาดกลาง รายจังหวัด ช่วงฤดูแล้งปี 2563/64 (ต่อ)

จังหวัด	พื้นที่ชลประทาน (ไร่)	น้ำต้นทุน	ปริมาณน้ำ (ล้าน ลบ.ม.)						พื้นที่คาดการณ์ (ไร่)										ระยะเวลาการปลูกพืช	
			เกษตร	อุปโภค-บริโภค	อุตสาหกรรม	ระบบนิเวศ	อื่นๆ	รวม	ข้าวนาปรัง	พืชไร่	พืชผัก	อ้อย	ไม้ผล	ไม้ยืนต้น	บ่อปลา	บ่อกัก	อื่นๆ	รวม	เริ่ม	สิ้นสุด
สมุทรสงคราม	71,491	-	-	-	-	-	-	-	-	-	-	-	-	-	-	-	-	-	1 ม.ค. 65	30 มิ.ย. 65
ราชบุรี	662,837	72.15	13.40	2.43	-	2.90	-	18.73	-	5,500	4,950	1,000	550	360	135	-	-	12,495	1 ม.ค. 65	30 มิ.ย. 65
เพชรบุรี	87,977	-	-	-	-	-	-	-	-	-	-	-	-	-	-	-	-	-	1 ม.ค. 65	30 มิ.ย. 65
ผืนน้ำเจ้าพระยา	-	-	-	-	-	-	-	-	-	-	-	-	-	-	-	-	-	-	1 ม.ค. 65	30 มิ.ย. 65
<b>รวมสำนักงานชลประทานที่ 13</b>	<b>2,419,923</b>	<b>145.00</b>	<b>18.41</b>	<b>6.43</b>	<b>0.00</b>	<b>17.90</b>	<b>5.50</b>	<b>48.24</b>	<b>1,000</b>	<b>5,887</b>	<b>5,595</b>	<b>2,940</b>	<b>700</b>	<b>360</b>	<b>135</b>	<b>-</b>	<b>-</b>	<b>16,617</b>	<b>1 ม.ค. 65</b>	<b>30 มิ.ย. 65</b>
<b>สำนักงานชลประทานที่ 14</b>																			1 พ.ย. 64	30 เม.ย. 65
เพชรบุรี	459,308	67.91	23.87	14.22	-	13.29	-	51.38	-	5,704	2,250	-	5,500	1,220	-	-	-	14,674	1 พ.ย. 64	30 เม.ย. 65
ประจวบคีรีขันธ์	305,684	70.46	15.77	12.72	-	4.29	-	32.78	520	1,800	1,220	1,600	9,180	12,700	150	-	34,980	62,150	1 พ.ย. 64	30 เม.ย. 65
ระนอง	-	9.70	-	4.71	-	3.72	-	8.43	-	-	-	-	-	-	-	-	-	-	1 พ.ย. 64	30 เม.ย. 65
<b>รวมสำนักงานชลประทานที่ 14</b>	<b>764,992</b>	<b>148.07</b>	<b>39.64</b>	<b>31.65</b>	<b>-</b>	<b>21.30</b>	<b>-</b>	<b>92.59</b>	<b>520</b>	<b>7,504</b>	<b>3,470</b>	<b>1,600</b>	<b>14,680</b>	<b>13,920</b>	<b>150</b>	<b>-</b>	<b>34,980</b>	<b>76,824</b>	<b>1 พ.ย. 64</b>	<b>30 เม.ย. 65</b>
<b>สำนักงานชลประทานที่ 15</b>																				
สุราษฎร์ธานี	118,654	95.86	93.31	0.31	-	-	-	93.63	3,020	-	-	-	5,628	52,615	1,702	-	-	62,965	1 พ.ย. 64	30 เม.ย. 65
นครศรีธรรมราช	716,455	97.55	81.71	2.73	-	30.65	1.40	116.49	1,500	438	626	100	19,657	52,403	7,648	-	21,694	104,066	1 พ.ย. 64	30 เม.ย. 65
พังงา	31,057	0.05	1.53	5.79	-	-	1.07	8.39	-	-	11	-	2,924	24,744	53	-	25	27,757	1 พ.ย. 64	30 เม.ย. 65
ภูเก็ต	-	16.98	-	-	-	-	-	-	-	-	-	-	-	-	-	-	-	-	1 พ.ย. 64	30 เม.ย. 65
กระบี่	45,167	44.11	33.45	1.90	0.07	6.90	6.00	48.32	20	70	45	-	194	40,595	14	-	-	40,938	1 พ.ย. 64	30 เม.ย. 65
พัทลุง	19,913	-	-	-	-	-	-	-	-	-	-	-	-	-	-	-	-	-	1 พ.ย. 64	30 เม.ย. 65
<b>รวมสำนักงานชลประทานที่ 15</b>	<b>931,246</b>	<b>254.54</b>	<b>210.00</b>	<b>10.73</b>	<b>0.07</b>	<b>37.55</b>	<b>8.47</b>	<b>266.82</b>	<b>4,540</b>	<b>508</b>	<b>682</b>	<b>100</b>	<b>28,403</b>	<b>170,357</b>	<b>9,417</b>	<b>-</b>	<b>21,719</b>	<b>235,726</b>	<b>1 พ.ย. 64</b>	<b>30 เม.ย. 65</b>
<b>สำนักงานชลประทานที่ 16</b>																				
พัทลุง	384,121	86.28	68.53	5.50	-	5.35	7.89	87.27	30,970	105	370	-	8,654	102,436	1,342	-	13,836	157,713	1 พ.ย. 64	30 เม.ย. 65
สงขลา	502,096	39.92	2.53	14.30	-	-	-	16.83	4,128	-	10	-	2,770	1,380	214	-	6	8,508	1 พ.ย. 64	30 เม.ย. 65
สตูล	40,550	59.47	9.30	3.36	-	46.81	-	59.47	-	100	120	-	1,802	18,846	15	-	7,657	28,540	1 พ.ย. 64	30 เม.ย. 65
นครศรีธรรมราช	42,841	-	-	-	-	-	-	-	-	-	-	-	-	-	-	-	-	-	1 พ.ย. 64	30 เม.ย. 65
ตรัง	114,762	53.85	11.53	3.35	0.04	34.52	-	49.44	40	835	620	-	4,221	33,633	186	-	7,113	46,648	1 พ.ย. 64	30 เม.ย. 65
<b>รวมสำนักงานชลประทานที่ 16</b>	<b>1,084,370</b>	<b>239.52</b>	<b>91.88</b>	<b>26.51</b>	<b>0.04</b>	<b>86.68</b>	<b>7.89</b>	<b>213.01</b>	<b>35,138</b>	<b>1,040</b>	<b>1,120</b>	<b>-</b>	<b>17,447</b>	<b>156,294</b>	<b>1,757</b>	<b>-</b>	<b>28,612</b>	<b>241,408</b>	<b>1 พ.ย. 64</b>	<b>30 เม.ย. 65</b>
<b>สำนักงานชลประทานที่ 17</b>																				
ปัตตานี	382,909	0.93	0.27	1.10	-	-	-	1.37	-	-	-	-	-	-	-	-	-	-	1 มี.ค. 65	30 ส.ค. 65
ยะลา	162,782	6.34	3.72	1.86	-	1.14	-	6.72	30	2,344	303	-	1,140	45	-	-	100	3,962	1 มี.ค. 65	30 ส.ค. 65

ตารางที่ 13 แผนการจัดสรรน้ำและการปลูกพืชฤดูแล้งของโครงการชลประทานขนาดกลาง รายจังหวัด ช่วงฤดูแล้งปี 2563/64 (ต่อ)

จังหวัด	พื้นที่ชลประทาน (ไร่)	น้ำต้นทุน	ปริมาณน้ำ (ล้าน ลบ.ม.)						พื้นที่คาดการณ์ (ไร่)											ระยะเวลาการปลูกพืช	
			เกษตร	อุปโภค-บริโภค	อุตสาหกรรม	ระบบนิเวศ	อื่นๆ	รวม	ข้าวนาปรัง	พืชไร่	พืชผัก	อ้อย	ไม้ผล	ไม้ยืนต้น	บ่อปลา	บ่อกุ้ง	อื่นๆ	รวม	เริ่ม	สิ้นสุด	
นครราชสีมา	263,706	1.74	3.35	0.02	-	-	0.20	3.57	-	110	70	11	20	50	14	-	1,725	2,000	1 มี.ค. 65	30 ส.ค. 65	
สงขลา	332	-	-	-	-	-	-	-	-	-	-	-	-	-	-	-	-	-	1 มี.ค. 65	30 ส.ค. 65	
รวมสำนักงานชลประทานที่ 17	809,730	9.02	7.33	2.99	0.00	1.14	0.20	11.67	30	2,454	373	11	1,160	95	14	-	1,825	5,962	1 มี.ค. 65	30 ส.ค. 65	
รวมทั้งหมด	27,627,539	5,413	1,865	339	86	387	231	2,908	616,108	140,528	109,371	33,247	308,551	432,874	81,895	21,478	111,982	1,856,035	1 พ.ย. 64	30 ส.ค. 65	

ตารางที่ 14 แผนการจัดสรรน้ำและการปลูกพืชฤดูแล้งของโครงการชลประทานขนาดกลาง รายสำนักงานชลประทาน ช่วงฤดูแล้งปี 2564/65

สขป.	ปริมาณน้ำ ต้นทุน (ล้าน ลบ.ม.)	ปริมาณน้ำ - ล้าน ลบ.ม.						พื้นที่คาดการณ์ - ไร่										ระยะเวลาส่งน้ำ	
		การเกษตร	อุปโภค บริโภค	อุตสาหกรรม	ระบบนิเวศ	อื่นๆ	รวม	ข้าวนา ปรัง	พืชไร่	พืชผัก	อ้อย	ไม้ผล	ไม้ยืนต้น	บ่อปลา	บ่อกัก	อื่นๆ	รวม	เริ่ม	สิ้นสุด
1	133.67	81.59	6.27	0.50	9.92	-	98.28	16,049	9,734	4,359	-	87,538	1,214	467	-	7	119,368	1 พ.ย. 64	30 เม.ย. 65
2	423.96	188.27	24.03	-	21.22	-	233.52	76,184	18,660	3,860	390	315	16	462	4	-	99,891	1 พ.ย. 64	30 เม.ย. 65
3	268.62	124.96	28.03	-	0.25	0.71	153.95	118,630	12,500	-	-	-	-	-	-	-	131,130	1 พ.ย. 64	30 เม.ย. 65
4	290.02	147.77	6.24	-	2.54	7.27	163.82	49,400	46,900	-	1,833	1,385	-	-	-	3,297	102,815	1 พ.ย. 64	30 เม.ย. 65
5	297.32	39.94	11.69	0.18	14.49	68.06	134.36	4,367	6,541	492	735	1,129	4,505	437	-	639	18,845	1 พ.ย. 64	30 เม.ย. 65
6	378.59	26.21	23.41	4.57	3.18	29.52	86.89	15,593	2,306	725	14,159	808	6	859	-	180	34,636	1 พ.ย. 64	30 เม.ย. 65
7	284.45	53.64	10.60	0.03	19.77	3.06	87.10	8,173	1,986	407	85	585	6,831	1,379	-	509	19,955	1 พ.ย. 64	30 เม.ย. 65
8	926.83	260.41	43.34	4.57	45.43	13.00	366.75	135,687	4,965	207	5,263	417	3,761	1,178	-	2,805	154,283	1 พ.ย. 64	30 เม.ย. 65
9	1,253.28	431.32	80.25	75.52	90.04	87.55	764.68	128,758	13,543	1,841	3,671	98,334	75,315	65,320	21,374	17,229	425,386	1 พ.ย. 64	30 เม.ย. 65
10	312.82	138.12	14.36	0.40	15.41	-	168.29	17,415	6,000	86,240	1,260	55,650	200	320	100	180	167,365	1 พ.ย. 64	30 เม.ย. 65
11	-	-	-	-	-	-	-	-	-	-	-	-	-	-	-	-	-	1 พ.ย. 64	30 เม.ย. 65
12	47.53	5.57	12.00	-	-	-	17.57	4,624	-	-	1,200	-	-	-	-	-	5,824	1 พ.ย. 64	30 เม.ย. 65
13	145.00	18.41	6.43	-	17.90	5.50	48.24	1,000	5,887	5,595	2,940	700	360	135	-	-	16,617	1 ม.ค. 08	30 มี.ย. 65
14	148.07	39.64	31.65	-	21.30	-	92.59	520	7,504	3,470	1,600	14,680	13,920	150	-	34,980	76,824	1 พ.ย. 64	30 เม.ย. 65
15	254.54	210.00	10.73	0.07	37.55	8.47	266.82	4,540	508	682	100	28,403	170,357	9,417	-	21,719	235,726	1 พ.ย. 64	30 เม.ย. 65
16	239.52	91.88	26.51	0.04	86.68	7.89	213.01	35,138	1,040	1,120	-	17,447	156,294	1,757	-	28,612	241,408	1 พ.ย. 64	30 เม.ย. 65
17	9.02	7.33	2.99	-	1.14	0.20	11.67	30	2,454	373	11	1,160	95	14	-	1,825	5,962	1 มี.ค. 65	30 ส.ค. 65
<b>รวม</b>	<b>5,413</b>	<b>1,865</b>	<b>339</b>	<b>86</b>	<b>387</b>	<b>231</b>	<b>2,908</b>	<b>616,108</b>	<b>140,528</b>	<b>109,371</b>	<b>33,247</b>	<b>308,551</b>	<b>432,874</b>	<b>81,895</b>	<b>21,478</b>	<b>111,982</b>	<b>1,856,035</b>	<b>1 พ.ย. 64</b>	<b>30 ส.ค. 65</b>

ตารางที่ 15 แผนการจัดสรรน้ำและการปลูกพืชฤดูแล้งของโครงการชลประทานขนาดใหญ่ ขนาดใหญ่อื่น ๆ และขนาดกลาง รายจังหวัด 2564/65

จังหวัด	พื้นที่ ชลประทาน (ไร่)	น้ำต้นทุน	ปริมาณน้ำ (ล้าน ลบ.ม.)						พื้นที่คาดการณ์ (ไร่)										ระยะเวลาการปลูกพืช	
			เกษตร	อุปโภค- บริโภค	อุตสาหกรรม	ระบบ นิเวศ	อื่นๆ	รวม	ข้าว นาปรัง	พืชไร่	พืชผัก	อ้อย	ไม้ผล	ไม้ยืนต้น	ปอปลา	ปอกุ้ง	อื่นๆ	รวม	เริ่ม	สิ้นสุด
<b>สำนักงานชลประทานที่ 1</b>																				
เชียงใหม่	670,404	289.79	127.39	14.08	-	38.94	14.01	194.42	22,359	3,253	5,566	900	56,218	21,430	3,758	133	70	113,687	1 พ.ย. 64	30 เม.ย. 65
ลำพูน	137,726	28.89	19.20	4.31	0.50	1.32	1.58	26.90	-	-	1,300	-	58,052	8,239	-	-	-	67,591	1 พ.ย. 64	30 เม.ย. 65
แม่ฮ่องสอน	22,250	21.57	20.83	0.74	-	-	-	21.57	-	7,400	990	-	180	590	105	-	-	9,265	1 พ.ย. 64	30 เม.ย. 65
<b>รวมสำนักงานชลประทานที่ 1</b>	<b>830,380</b>	<b>340.25</b>	<b>167.42</b>	<b>19.13</b>	<b>0.50</b>	<b>40.26</b>	<b>15.59</b>	<b>242.89</b>	<b>22,359</b>	<b>10,653</b>	<b>7,856</b>	<b>900</b>	<b>114,450</b>	<b>30,259</b>	<b>3,863</b>	<b>133</b>	<b>70</b>	<b>190,543</b>	<b>1 พ.ย. 64</b>	<b>30 เม.ย. 65</b>
<b>สำนักงานชลประทานที่ 2</b>																				
เชียงราย	540,013	284.90	205.51	11.93	-	17.96	-	235.40	111,400	600	380	390	315	155	462	4,049	-	117,751	1 พ.ย. 64	30 เม.ย. 65
พะเยา	109,252	41.09	-	3.89	-	1.00	-	4.89	-	-	-	-	-	-	-	-	-	-	1 พ.ย. 64	30 เม.ย. 65
น่าน	53,772	31.73	16.23	0.20	-	3.36	-	19.79	2,100	13,900	3,300	-	-	-	-	-	-	19,300	1 พ.ย. 64	30 เม.ย. 65
ลำปาง	438,015	315.75	74.01	20.32	5.74	29.89	59.31	189.26	8,869	6,617	3,164	1,295	-	1,553	5,488	1,668	500	29,154	1 พ.ย. 64	30 เม.ย. 65
ลำพูน	-	-	-	-	-	-	-	-	-	-	-	-	-	-	-	-	-	-	1 พ.ย. 64	30 เม.ย. 65
<b>รวมสำนักงานชลประทานที่ 2</b>	<b>1,141,052</b>	<b>673.46</b>	<b>295.75</b>	<b>36.34</b>	<b>5.74</b>	<b>52.21</b>	<b>59.31</b>	<b>449.34</b>	<b>122,369</b>	<b>21,117</b>	<b>6,844</b>	<b>1,685</b>	<b>315</b>	<b>1,708</b>	<b>5,950</b>	<b>5,717</b>	<b>500</b>	<b>166,205</b>	<b>1 พ.ย. 64</b>	<b>30 เม.ย. 65</b>
<b>สำนักงานชลประทานที่ 3</b>																				
อุตรดิตถ์	335,324	1,676.96	48.12	12.11	-	37.50	-	97.72	29,583	5,500	-	-	-	-	-	-	-	35,083	1 พ.ย. 64	30 เม.ย. 65
พิจิตร	639,488	-	29.28	13.12	-	37.50	-	79.90	73,853	-	-	-	-	-	-	-	-	73,853	1 พ.ย. 64	30 เม.ย. 65
พิษณุโลก	714,429	1,020.45	240.82	34.04	-	37.50	0.21	312.57	228,902	4,137	-	1,429	-	-	-	-	-	234,468	1 พ.ย. 64	30 เม.ย. 65
นครสวรรค์	270,327	88.80	24.95	19.20	-	37.75	0.50	82.40	33,841	3,000	-	-	-	-	-	-	-	36,841	1 พ.ย. 64	30 เม.ย. 65
สุโขทัย	89,625	-	71.46	-	-	-	-	71.46	36,718	-	-	-	-	-	-	-	-	36,718	1 พ.ย. 64	30 เม.ย. 65
เพชรบูรณ์	316	-	-	-	-	-	-	-	-	-	-	-	-	-	-	-	-	-	1 พ.ย. 64	30 เม.ย. 65
<b>รวมสำนักงานชลประทานที่ 3</b>	<b>2,049,508</b>	<b>2,786.21</b>	<b>414.64</b>	<b>78.46</b>	<b>-</b>	<b>150.25</b>	<b>0.71</b>	<b>644.06</b>	<b>402,897</b>	<b>12,637</b>	<b>-</b>	<b>1,429</b>	<b>-</b>	<b>-</b>	<b>-</b>	<b>-</b>	<b>-</b>	<b>416,963</b>	<b>1 พ.ย. 64</b>	<b>30 เม.ย. 65</b>
<b>สำนักงานชลประทานที่ 4</b>																				
แพร่	350,488	110.54	93.38	1.04	-	-	0.03	94.45	17,500	46,400	-	-	-	-	-	-	-	63,900	1 พ.ย. 64	30 เม.ย. 65



ตารางที่ 15 แผนการจัดสรรน้ำและการปลูกพืชฤดูแล้งของโครงการชลประทานขนาดใหญ่ ขนาดใหญ่อื่น ๆ และขนาดกลาง รายจังหวัด 2564/65 (ต่อ)

จังหวัด	พื้นที่ ชลประทาน (ไร่)	น้ำต้นทุน	ปริมาณน้ำ (ล้าน ลบ.ม.)						พื้นที่คาดการณ์ (ไร่)										ระยะเวลาการปลูกพืช	
			เกษตร	อุปโภค- บริโภค	อุตสาหกรรม	ระบบ นิเวศ	อื่นๆ	รวม	ข้าว นาปรัง	พืชไร่	พืชผัก	อ้อย	ไม้ผล	ไม้ยืน ต้น	บ่อปลา	บ่อกัก	อื่นๆ	รวม	เริ่ม	สิ้นสุด
สุโขทัย	577,939	157.42	98.13	30.54	-	242	7.20	138.29	63,996	5,926	200	49,071	4,222	2,269	-	-	7,957	133,641	1 พ.ย. 64	30 เม.ย. 65
ตาก	84,900	4,296.71	14.73	20.54	-	79.62	-	114.89	8,661	-	-	-	6,500	3,200	-	-	-	18,361	1 พ.ย. 64	30 เม.ย. 65
กำแพงเพชร	1,430,593	40.10	198.51	20.21	-	100.00	0.04	318.77	93,440	4,567	2,105	363,559	8,491	-	-	-	4,076	476,238	1 พ.ย. 64	30 เม.ย. 65
นครสวรรค์	225,510	-	0.66	10.09	-	50.00	-	60.75	1,664	-	-	-	-	-	-	-	-	1,664	1 พ.ย. 64	30 เม.ย. 65
พิจิตร	9,722	-	-	-	-	-	-	-	-	-	-	-	-	-	-	-	-	-	1 พ.ย. 64	30 เม.ย. 65
อุตรดิตถ์	1,491	-	-	-	-	-	-	-	-	-	-	-	-	-	-	-	-	-	1 พ.ย. 64	30 เม.ย. 65
พิจิตร	377,311	-	13.23	-	-	-	-	13.23	33,366	-	-	-	-	-	-	-	-	33,366	1 พ.ย. 64	30 เม.ย. 65
ลำปาง	6,184	96.76	63.25	2.00	-	10.00	-	75.25	46,055	-	-	1,013	-	-	-	-	-	47,068	1 พ.ย. 64	30 เม.ย. 65
<b>รวมสำนักงานชลประทานที่ 4</b>	<b>3,064,138</b>	<b>4,701.53</b>	<b>481.89</b>	<b>84.42</b>	<b>-</b>	<b>242.04</b>	<b>7.27</b>	<b>815.63</b>	<b>264,682</b>	<b>56,893</b>	<b>2,305</b>	<b>413,643</b>	<b>19,213</b>	<b>5,469</b>	<b>-</b>	<b>-</b>	<b>12,033</b>	<b>774,238</b>	<b>1 พ.ย. 64</b>	<b>30 เม.ย. 65</b>
<b>สำนักงานชลประทานที่ 5</b>																				
อุดรธานี	173,371	235.62	36.87	36.84	2.00	3.00	54.04	132.75	13,500	3,855	224	1,111	65	1,095	299	-	-	20,149	1 พ.ย. 64	30 เม.ย. 65
หนองบัวลำภู	7,606	19.22	4.01	0.81	-	5.15	-	9.97	1,799	-	-	-	-	-	-	-	-	1,799	1 พ.ย. 64	30 เม.ย. 65
สกลนคร	498,843	462.99	43.50	2.72	-	20.14	0.18	66.54	13,085	435	230	320	428	466	515	-	634	16,113	1 พ.ย. 64	30 เม.ย. 65
หนองคาย	72,865	36.83	59.28	2.67	0.18	2.35	-	64.48	24,398	147	4	244	350	4,302	1,373	-	-	30,818	1 พ.ย. 64	30 เม.ย. 65
บึงกาฬ	1,472	3.09	1.54	0.36	-	-	-	1.90	400	14	4	-	-	39	25	-	5	487	1 พ.ย. 64	30 เม.ย. 65
เลย	17,608	103.15	13.41	4.07	-	6.99	22.36	46.84	-	4,405	30	400	918	-	26	-	-	5,779	1 พ.ย. 64	30 เม.ย. 65
นครพนม	17,747	-	-	-	-	-	-	-	-	-	-	-	-	-	-	-	-	-	1 พ.ย. 64	30 เม.ย. 65
<b>รวมสำนักงานชลประทานที่ 5</b>	<b>789,512</b>	<b>860.89</b>	<b>158.61</b>	<b>47.48</b>	<b>2.18</b>	<b>37.63</b>	<b>76.58</b>	<b>322.48</b>	<b>53,182</b>	<b>8,856</b>	<b>492</b>	<b>2,075</b>	<b>1,761</b>	<b>5,902</b>	<b>2,238</b>	<b>-</b>	<b>639</b>	<b>75,145</b>	<b>1 พ.ย. 64</b>	<b>30 เม.ย. 65</b>
<b>สำนักงานชลประทานที่ 6</b>																				
ชัยภูมิ	158,415	166.18	96.16	20.27	8.12	5.12	5.19	134.86	90,015	2,185	540	36,475	2,322	515	675	50	50	132,826	1 พ.ย. 64	30 เม.ย. 65
ขอนแก่น	190,678	1,594.00	364.30	68.50	13.45	105.18	345.74	897.17	189,820	213	1,673	8,058	57	3,624	170	-	24	203,638	1 พ.ย. 64	30 เม.ย. 65
มหาสารคาม	229,605	1,165.50	289.05	37.85	25.74	62.27	325.76	740.67	150,569	588	1,709	150	28	3,196	55	-	31	156,326	1 พ.ย. 64	30 เม.ย. 65

ตารางที่ 15 แผนการจัดสรรน้ำและการปลูกพืชฤดูแล้งของโครงการชลประทานขนาดใหญ่ ขนาดใหญ่อื่น ๆ และขนาดกลาง รายจังหวัด 2564/65 (ต่อ)

จังหวัด	พื้นที่ ชลประทาน (ไร่)	น้ำต้นทุน	ปริมาณน้ำ (ล้าน ลบ.ม.)						พื้นที่คาดการณ์ (ไร่)											ระยะเวลาการปลูกพืช	
			เกษตร	อุปโภค- บริโภค	อุตสาหกรรม	ระบบ นิเวศ	อื่นๆ	รวม	ข้าว นาปรัง	พืชไร่	พืชผัก	อ้อย	ไม้ผล	ไม้ยืน ต้น	บ่อปลา	บ่อกัก	อื่นๆ	รวม	เริ่ม	สิ้นสุด	
กาฬสินธุ์	404,071	1,232.63	508.50	10.96	4.27	77.83	0.04	601.60	202,055	614	130	80	-	1,452	2	3,543	120	207,996	1 พ.ย. 64	30 เม.ย. 65	
ร้อยเอ็ด	243,442	126.75	209.79	13.20	-	30.30	9.23	262.52	93,709	1,027	323	1,298	-	-	781	-	-	97,138	1 พ.ย. 64	30 เม.ย. 65	
นครราชสีมา	27,767	20.87	16.20	1.97	1.85	0.32	0.51	20.87	17,565	-	-	7,288	2	-	11	-	-	24,866	1 พ.ย. 64	30 เม.ย. 65	
อุดรธานี	-	-	-	-	-	-	-	-	-	-	-	-	-	-	-	-	-	-	1 พ.ย. 64	30 เม.ย. 65	
สกลนคร	-	-	-	-	-	-	-	-	-	-	-	-	-	-	-	-	-	-	1 พ.ย. 64	30 เม.ย. 65	
<b>รวมสำนักงานชลประทานที่ 6</b>	<b>1,253,978</b>	<b>4,305.92</b>	<b>1,484.00</b>	<b>152.76</b>	<b>53.44</b>	<b>281.02</b>	<b>686.47</b>	<b>2,657.69</b>	<b>743,732</b>	<b>4,626</b>	<b>4,375</b>	<b>53,349</b>	<b>2,409</b>	<b>8,787</b>	<b>1,694</b>	<b>3,593</b>	<b>225</b>	<b>822,790</b>	<b>1 พ.ย. 64</b>	<b>30 เม.ย. 65</b>	
<b>สำนักงานชลประทานที่ 7</b>																					
นครพนม	116,608	83.40	24.44	0.65	-	3.78	-	28.87	10,407	1,046	205	-	65	30	57	-	-	11,810	1 พ.ย. 64	30 เม.ย. 65	
มุกดาหาร	51,466	51.22	27.51	0.57	-	3.41	-	31.49	-	260	188	-	457	5,256	636	-	-	6,797	1 พ.ย. 64	30 เม.ย. 65	
อำนาจเจริญ	72,281	36.94	5.19	2.26	-	1.61	2.33	11.39	900	229	65	85	28	295	545	-	59	2,206	1 พ.ย. 64	30 เม.ย. 65	
ยโสธร	288,301	45.21	2.00	14.48	-	12.02	0.72	29.22	1,000	-	-	-	-	-	-	-	-	1,000	1 พ.ย. 64	30 เม.ย. 65	
อุบลราชธานี	418,081	1,159.29	247.15	1.06	0.03	74.31	1.09	323.64	144,042	4,687	88	-	50	1,519	839	-	450	151,675	1 พ.ย. 64	30 เม.ย. 65	
สกลนคร	2,798	1.05	0.75	-	-	0.83	-	1.58	360	60	30	-	25	15	-	-	-	490	1 พ.ย. 64	30 เม.ย. 65	
ศรีสะเกษ	1,067	-	-	-	-	-	-	-	-	-	-	-	-	-	-	-	-	-	1 พ.ย. 64	30 เม.ย. 65	
<b>รวมสำนักงานชลประทานที่ 7</b>	<b>950,603</b>	<b>1,377.09</b>	<b>307.04</b>	<b>19.02</b>	<b>0.03</b>	<b>95.96</b>	<b>4.14</b>	<b>426.19</b>	<b>156,709</b>	<b>6,282</b>	<b>576</b>	<b>85</b>	<b>625</b>	<b>7,115</b>	<b>2,077</b>	<b>-</b>	<b>509</b>	<b>173,978</b>	<b>1 พ.ย. 64</b>	<b>30 เม.ย. 65</b>	
<b>สำนักงานชลประทานที่ 8</b>																					
นครราชสีมา	778,437	1,176.61	620.26	76.34	19.90	93.59	6.48	816.58	320,490	2,040	170	1,588	130	100	15	-	30	324,563	1 พ.ย. 64	30 เม.ย. 65	
บุรีรัมย์	300,407	377.67	52.23	14.94	-	17.74	5.00	89.91	24,025	3,221	147	3,747	182	4,004	206	-	3,225	38,757	1 พ.ย. 64	30 เม.ย. 65	
สุรินทร์	174,500	216.22	51.60	13.21	-	3.25	8.02	76.08	19,200	250	-	500	116	-	1,028	-	-	21,094	1 พ.ย. 64	30 เม.ย. 65	
ศรีสะเกษ	186,774	319.30	114.33	11.75	-	30.31	-	156.39	61,310	50	-	-	-	-	-	-	-	61,360	1 พ.ย. 64	30 เม.ย. 65	
ร้อยเอ็ด	55	-	-	-	-	-	-	-	-	-	-	-	-	-	-	-	-	-	1 พ.ย. 64	30 เม.ย. 65	
ขอนแก่น	-	-	-	-	-	-	-	-	-	-	-	-	-	-	-	-	-	-	1 พ.ย. 64	30 เม.ย. 65	

ตารางที่ 15 แผนการจัดสรรน้ำและการปลูกพืชฤดูแล้งของโครงการชลประทานขนาดใหญ่ ขนาดใหญ่อื่น ๆ และขนาดกลาง รายจังหวัด 2564/65 (ต่อ)

จังหวัด	พื้นที่ชลประทาน (ไร่)	น้ำต้นทุน	ปริมาณน้ำ (ล้าน ลบ.ม.)						พื้นที่คาดการณ์ (ไร่)											ระยะเวลาการปลูกพืช	
			เกษตร	อุปโภค-บริโภค	อุตสาหกรรม	ระบบนิเวศ	อื่นๆ	รวม	ข้าวนาปรัง	พืชไร่	พืชผัก	อ้อย	ไม้ผล	ไม้ยืนต้น	บ่อปลา	บ่อกุ้ง	อื่นๆ	รวม	เริ่ม	สิ้นสุด	
นครพนม	-	-	-	-	-	-	-	-	-	-	-	-	-	-	-	-	-	-	1 พ.ย. 64	30 เม.ย. 65	
มุกดาหาร	-	-	-	-	-	-	-	-	-	-	-	-	-	-	-	-	-	-	1 พ.ย. 64	30 เม.ย. 65	
สระแก้ว	-	-	-	-	-	-	-	-	-	-	-	-	-	-	-	-	-	-	1 พ.ย. 64	30 เม.ย. 65	
<b>รวมสำนักงานชลประทานที่ 8</b>	<b>1,440,172</b>	<b>2,089.81</b>	<b>838.43</b>	<b>116.24</b>	<b>19.90</b>	<b>144.89</b>	<b>19.50</b>	<b>1,138.96</b>	<b>425,025</b>	<b>5,561</b>	<b>317</b>	<b>5,835</b>	<b>428</b>	<b>4,104</b>	<b>1,249</b>	<b>-</b>	<b>3,255</b>	<b>445,774</b>	<b>1 พ.ย. 64</b>	<b>30 เม.ย. 65</b>	
<b>สำนักงานชลประทานที่ 9</b>																					
นครนายก	384,718	242.59	139.75	11.10	-	32.00	11.51	194.36	56,172	4,476	158	-	14,430	16,030	22,020	4,342	2,039	119,668	1 พ.ย. 64	30 เม.ย. 65	
ปราจีนบุรี	536,529	591.19	271.60	4.18	-	232.63	0.56	508.97	174,051	791	185	340	7,238	3,213	19,708	77,854	9,051	292,431	1 พ.ย. 64	30 เม.ย. 65	
สระแก้ว	84,607	256.09	54.29	9.38	-	16.33	23.66	103.66	20,515	2,728	195	2,756	2,329	2,649	465	376	1,976	33,989	1 พ.ย. 64	30 เม.ย. 65	
ฉะเชิงเทรา	413,914	550.52	284.54	33.82	36.00	51.14	80.00	485.50	170,914	7,748	521	-	23,475	11,217	46,000	23,082	-	282,957	1 พ.ย. 64	30 เม.ย. 65	
ชลบุรี	167,421	273.54	59.98	49.84	19.22	6.94	12.97	148.94	59,575	1,760	42	850	2,766	1,695	29,734	4,615	1,500	102,537	1 พ.ย. 64	30 เม.ย. 65	
ระยอง	193,542	668.03	83.29	35.31	216.65	12.24	98.67	446.16	4,780	2,000	100	65	50,000	128,768	1,114	29	20	186,876	1 พ.ย. 64	30 เม.ย. 65	
จันทบุรี	166,012	140.16	78.62	0.68	0.76	7.53	-	87.59	-	-	-	-	73,400	-	-	-	-	73,400	1 พ.ย. 64	30 เม.ย. 65	
ตราด	113,764	236.18	102.68	3.96	0.36	10.06	-	117.06	-	6,976	1,368	-	12,329	61,888	12,150	1,421	4,682	100,814	1 พ.ย. 64	30 เม.ย. 65	
<b>รวมสำนักงานชลประทานที่ 9</b>	<b>2,060,507</b>	<b>2,958.30</b>	<b>1,074.74</b>	<b>148.27</b>	<b>272.99</b>	<b>368.87</b>	<b>227.37</b>	<b>2,092.23</b>	<b>486,007</b>	<b>26,479</b>	<b>2,569</b>	<b>4,011</b>	<b>185,967</b>	<b>225,460</b>	<b>131,191</b>	<b>111,719</b>	<b>19,268</b>	<b>1,192,672</b>	<b>1 พ.ย. 64</b>	<b>30 เม.ย. 65</b>	
<b>สำนักงานชลประทานที่ 10</b>																					
นครสวรรค์	129,876	-	6.23	15.13	-	-	9.13	30.50	3,870	-	-	8,385	1,451	7	98	-	579	14,390	1 พ.ย. 64	30 เม.ย. 65	
ชัยนาท	202,222	-	46.99	5.05	-	-	10.15	62.19	76,208	-	-	2,266	1,454	557	84	-	1,306	81,875	1 พ.ย. 64	30 เม.ย. 65	
สิงห์บุรี	138,246	-	21.03	6.05	-	-	5.92	33.00	23,869	-	-	85	1,882	-	441	-	-	26,277	1 พ.ย. 64	30 เม.ย. 65	
เพชรบูรณ์	148,474	175.06	51.48	8.46	-	3.32	-	63.26	-	6,000	79,800	-	-	-	-	-	-	85,800	1 พ.ย. 64	30 เม.ย. 65	
ลพบุรี	711,308	1,068.44	187.16	10.64	-	2.73	26.47	227.00	135,970	70	408	1,488	38,568	-	1,465	-	180	178,149	1 พ.ย. 64	30 เม.ย. 65	
สระบุรี	445,107	67.34	64.69	19.47	120.41	9.36	31.10	245.03	45,640	5,695	6,440	660	18,973	300	995	100	450	79,253	1 พ.ย. 64	30 เม.ย. 65	
อ่างทอง	57,038	-	12.61	-	-	-	1.74	14.35	15,014	-	-	15	2,347	-	27	-	-	17,403	1 พ.ย. 64	30 เม.ย. 65	

ตารางที่ 15 แผนการจัดสรรน้ำและการปลูกพืชฤดูแล้งของโครงการชลประทานขนาดใหญ่ ขนาดใหญ่อื่น ๆ และขนาดกลาง รายจังหวัด 2564/65 (ต่อ)

จังหวัด	พื้นที่ชลประทาน (ไร่)	น้ำต้นทุน	ปริมาณน้ำ (ล้าน ลบ.ม.)						พื้นที่คาดการณ์ (ไร่)										ระยะเวลาการปลูกพืช	
			เกษตร	อุปโภค-บริโภค	อุตสาหกรรม	ระบบนิเวศ	อื่นๆ	รวม	ข้าวนาปรัง	พืชไร่	พืชผัก	อ้อย	ไม้ผล	ไม้ยืนต้น	บ่อปลา	บ่อกัก	อื่นๆ	รวม	เริ่ม	สิ้นสุด
พระนครศรีอยุธยา	706,501	-	146.53	-	-	-	36.52	183.05	222,972	3,806	159	18	2,949	14	2,898	-	5,030	237,846	1 พ.ย. 64	30 เม.ย. 65
<b>รวมสำนักงานชลประทานที่ 10</b>	<b>2,538,772</b>	<b>1,310.84</b>	<b>536.73</b>	<b>64.80</b>	<b>120.41</b>	<b>15.41</b>	<b>121.03</b>	<b>858.38</b>	<b>523,544</b>	<b>15,571</b>	<b>86,807</b>	<b>12,917</b>	<b>67,624</b>	<b>878</b>	<b>6,008</b>	<b>100</b>	<b>7,545</b>	<b>720,994</b>	<b>1 พ.ย. 64</b>	<b>30 เม.ย. 65</b>
<b>สำนักงานชลประทานที่ 11</b>																				
สระบุรี	12,116	-	0.23	20.54	-	-	-	20.77	777	-	-	-	-	-	-	-	-	777	1 พ.ย. 64	30 เม.ย. 65
พระนครศรีอยุธยา	276,000	-	283.94	17.54	3.00	-	3.80	308.28	275,419	287	1,510	-	8,747	407	3,785	280	1,338	291,773	1 พ.ย. 64	30 เม.ย. 65
สุพรรณบุรี	126,587	-	144.32	-	-	-	4.02	148.34	128,205	850	970	-	1,267	100	2,397	4,803	60	138,652	1 พ.ย. 64	30 เม.ย. 65
ปทุมธานี	514,142	-	95.72	890.00	5.00	150.00	29.88	1,170.60	186,095	735	9,872	-	33,750	12,898	2,480	155	4,488	250,473	1 พ.ย. 64	30 เม.ย. 65
นนทบุรี	177,952	-	53.88	-	-	-	-	53.88	91,469	-	4,769	-	7,816	2,878	1,403	80	2,273	110,688	1 พ.ย. 64	30 เม.ย. 65
นครปฐม	222,902	-	77.40	-	-	-	-	77.40	139,158	-	4,398	-	8,894	389	4,524	1,363	5,806	164,532	1 พ.ย. 64	30 เม.ย. 65
สมุทรสาคร	215,130	-	22.90	-	-	500.00	-	522.90	1,020	-	3,177	-	14,206	-	22,969	11,484	1,932	54,788	1 พ.ย. 64	30 เม.ย. 65
กรุงเทพมหานคร	141,228	-	23.95	-	2.00	-	35.08	61.03	57,035	-	-	-	3,345	-	12,989	-	1,635	75,004	1 พ.ย. 64	30 เม.ย. 65
สมุทรปราการ	178,869	-	51.46	-	-	470.50	109.67	631.63	17,755	-	9,822	-	439	1	95,836	10,900	-	134,753	1 พ.ย. 64	30 เม.ย. 65
นครนายก	116,912	-	29.96	-	3.00	-	-	32.96	100,006	-	-	-	237	-	695	-	106	101,044	1 พ.ย. 64	30 เม.ย. 65
ฉะเชิงเทรา	549,038	-	112.46	20.18	1.99	-	116.94	251.57	204,655	-	-	-	18,141	8,179	87,993	16,300	995	336,263	1 พ.ย. 64	30 เม.ย. 65
<b>รวมสำนักงานชลประทานที่ 11</b>	<b>2,530,876</b>	<b>-</b>	<b>896.22</b>	<b>948.25</b>	<b>14.99</b>	<b>1,120.50</b>	<b>299.39</b>	<b>3,279.35</b>	<b>1,201,593</b>	<b>1,872</b>	<b>34,518</b>	<b>-</b>	<b>96,842</b>	<b>24,852</b>	<b>235,071</b>	<b>45,365</b>	<b>18,633</b>	<b>1,658,746</b>	<b>1 พ.ย. 64</b>	<b>30 เม.ย. 65</b>
<b>สำนักงานชลประทานที่ 12</b>																				
อุทัยธานี	357,698	191.30	83.52	14.38	-	-	-	97.90	62,624	10,200	-	1,200	-	-	-	-	-	74,024	1 พ.ย. 64	30 เม.ย. 65
ชัยนาท	574,825	-	43.14	10.09	-	-	27.53	80.76	104,933	-	-	482	2,425	764	12	-	-	108,616	1 พ.ย. 64	30 เม.ย. 65
สิงห์บุรี	274,036	-	24.88	10.09	-	-	12.63	47.60	39,497	344	-	19,241	2,412	-	186	-	-	61,680	1 พ.ย. 64	30 เม.ย. 65
สุพรรณบุรี	1,155,239	265.93	562.68	11.90	1.84	7.24	38.38	622.04	430,425	-	451	56,712	39,193	4,923	24,829	11,029	365	567,927	1 พ.ย. 64	30 เม.ย. 65
อ่างทอง	432,350	-	28.24	10.09	-	-	11.49	49.81	46,614	-	271	8,965	7,992	99	2,293	-	-	66,234	1 พ.ย. 64	30 เม.ย. 65
พระนครศรีอยุธยา	173,632	-	155.44	10.09	-	-	7.34	172.87	142,792	-	176	-	538	-	325	1,509	-	145,340	1 พ.ย. 64	30 เม.ย. 65
<b>รวมสำนักงานชลประทานที่ 12</b>	<b>2,967,780</b>	<b>457.23</b>	<b>897.90</b>	<b>66.63</b>	<b>1.84</b>	<b>7.24</b>	<b>97.38</b>	<b>1,070.98</b>	<b>826,884</b>	<b>10,544</b>	<b>898</b>	<b>86,600</b>	<b>52,560</b>	<b>5,786</b>	<b>27,645</b>	<b>12,538</b>	<b>365</b>	<b>1,023,820</b>	<b>1 พ.ย. 64</b>	<b>30 เม.ย. 65</b>
<b>สำนักงานชลประทานที่ 13</b>																				
กาญจนบุรี	421,923	10,386.14	575.46	364.49	-	15.00	5.50	960.46	179,900	17,187	26,645	135,060	7,441	918	1,346	1,331	619	370,447	1 ม.ค. 65	30 มิ.ย. 65
สุพรรณบุรี	374,226	-	503.81	-	-	-	-	503.81	101,100	3,000	2,700	151,567	2,139	1,818	4,320	2,296	-	268,940	1 ม.ค. 65	30 มิ.ย. 65
นครปฐม	637,060	-	1,017.60	5.31	-	225.00	-	1,247.91	223,600	24,200	38,300	138,428	60,518	5,583	24,179	58,133	21,585	594,526	1 ม.ค. 65	30 มิ.ย. 65
สมุทรสาคร	164,409	-	88.81	3.82	-	-	-	92.63	2,200	6,300	9,700	292	66,652	-	37,502	9,990	13,103	145,739	1 ม.ค. 65	30 มิ.ย. 65

ตารางที่ 15 แผนการจัดสรรน้ำและการปลูกพืชฤดูแล้งของโครงการชลประทานขนาดใหญ่ ขนาดใหญ่อื่น ๆ และขนาดกลาง รายจังหวัด 2564/65 (ต่อ)

จังหวัด	พื้นที่ชลประทาน (ไร่)	น้ำต้นทุน	ปริมาณน้ำ (ล้าน ลบ.ม.)						พื้นที่คาดการณ์ (ไร่)										ระยะเวลาการปลูกพืช	
			เกษตร	อุปโภค-บริโภค	อุตสาหกรรม	ระบบนิเวศ	อื่นๆ	รวม	ข้าวนาปรัง	พืชไร่	พืชผัก	อ้อย	ไม้ผล	ไม้ยืนต้น	บ่อปลา	บ่อกุ้ง	อื่นๆ	รวม	เริ่ม	สิ้นสุด
สมุทรสงคราม	71,491	-	206.99	-	-	1,415.00	-	1,621.99	3,300	100	1,600	25	53,941	-	5,140	20	-	64,126	1 ม.ค. 65	30 มิ.ย. 65
ราชบุรี	662,837	72.15	645.45	92.80	-	222.90	-	961.16	250,900	18,600	32,250	39,995	125,612	4,438	15,294	28,809	44,362	560,260	1 ม.ค. 65	30 มิ.ย. 65
เพชรบุรี	87,977	-	160.28	-	-	-	-	160.28	80,000	-	-	-	495	-	370	370	-	81,235	1 ม.ค. 65	30 มิ.ย. 65
ผืนน้ำเจ้าพระยา	-	-	(350.00)	-	-	(650.00)	-	(1,000.00)	-	-	-	-	-	-	-	-	-	-	1 ม.ค. 65	30 มิ.ย. 65
<b>รวมสำนักงานชลประทานที่ 13</b>	<b>2,419,923</b>	<b>10,458.00</b>	<b>2,848.41</b>	<b>466.43</b>	<b>0.00</b>	<b>1,227.90</b>	<b>5.50</b>	<b>4,548.24</b>	<b>841,000</b>	<b>69,387</b>	<b>111,195</b>	<b>465,367</b>	<b>316,798</b>	<b>12,757</b>	<b>88,151</b>	<b>100,949</b>	<b>79,669</b>	<b>2,085,273</b>	<b>1 ม.ค. 65</b>	<b>30 มิ.ย. 65</b>
<b>สำนักงานชลประทานที่ 14</b>																			1 พ.ย. 64	30 ธ.ค. 65
เพชรบุรี	459,308	644.93	239.26	111.59	6.96	117.62	-	475.42	100,000	6,204	2,750	-	8,500	1,220	-	-	-	118,674	1 พ.ย. 64	30 ธ.ค. 65
ประจวบคีรีขันธ์	305,684	378.86	194.20	48.92	3.64	12.09	-	258.85	17,020	2,800	1,620	8,400	25,180	47,700	550	1,000	37,980	142,250	1 พ.ย. 64	30 ธ.ค. 65
ระนอง	-	9.70	-	4.71	-	3.72	-	8.43	-	-	-	-	-	-	-	-	-	-	1 พ.ย. 64	30 ธ.ค. 65
<b>รวมสำนักงานชลประทานที่ 14</b>	<b>764,992</b>	<b>1,033.48</b>	<b>433.46</b>	<b>165.22</b>	<b>10.60</b>	<b>133.43</b>	<b>-</b>	<b>742.70</b>	<b>117,020</b>	<b>9,004</b>	<b>4,370</b>	<b>8,400</b>	<b>33,680</b>	<b>48,920</b>	<b>550</b>	<b>1,000</b>	<b>37,980</b>	<b>260,924</b>	<b>1 พ.ย. 64</b>	<b>30 ธ.ค. 65</b>
<b>สำนักงานชลประทานที่ 15</b>																				
สุราษฎร์ธานี	118,654	3,073.35	93.31	0.31	-	1,315.00	-	1,408.63	3,020	-	-	-	5,628	52,615	1,702	-	-	62,965	1 พ.ย. 64	30 ธ.ค. 65
นครศรีธรรมราช	716,455	472.14	341.78	38.98	2.55	88.56	19.22	491.09	70,163	1,888	2,070	8,517	47,986	143,307	100,916	4,012	27,665	406,524	1 พ.ย. 64	30 ธ.ค. 65
พังงา	31,057	0.05	1.53	5.79	-	-	1.07	8.39	-	-	11	-	2,924	24,744	53	-	25	27,757	1 พ.ย. 64	30 ธ.ค. 65
ภูเก็ต	-	16.98	-	-	-	-	-	-	-	-	-	-	-	-	-	-	-	-	1 พ.ย. 64	30 ธ.ค. 65
กระบี่	45,167	44.11	33.45	1.90	0.07	6.90	6.00	48.32	20	70	45	-	194	40,595	14	-	-	40,938	1 พ.ย. 64	30 ธ.ค. 65
พัทลุง	19,913	-	-	-	-	-	-	-	-	-	-	-	-	-	-	-	-	-	1 พ.ย. 64	30 ธ.ค. 65
<b>รวมสำนักงานชลประทานที่ 15</b>	<b>931,246</b>	<b>3,606.63</b>	<b>470.07</b>	<b>46.99</b>	<b>2.62</b>	<b>1,410.46</b>	<b>26.29</b>	<b>1,956.42</b>	<b>73,203</b>	<b>1,958</b>	<b>2,126</b>	<b>8,517</b>	<b>56,732</b>	<b>261,261</b>	<b>102,685</b>	<b>4,012</b>	<b>27,690</b>	<b>538,184</b>	<b>1 พ.ย. 64</b>	<b>30 ธ.ค. 65</b>
<b>สำนักงานชลประทานที่ 16</b>																				
พัทลุง	384,121	111.57	86.68	7.29	-	10.70	7.89	112.56	32,040	110	370	-	10,799	172,310	2,122	-	13,836	231,587	1 พ.ย. 64	30 ธ.ค. 65
สงขลา	502,096	98.18	60.79	14.30	-	-	-	75.09	71,062	-	2,909	-	8,498	7,506	5,486	720	39,800	135,981	1 พ.ย. 64	30 ธ.ค. 65
สตูล	40,550	59.47	9.30	3.36	-	46.81	-	59.47	-	100	120	-	1,802	18,846	15	-	7,657	28,540	1 พ.ย. 64	30 ธ.ค. 65
นครศรีธรรมราช	42,841	6.46	6.46	-	-	-	-	6.46	7,421	-	321	-	635	679	585	80	4,412	14,133	1 พ.ย. 64	30 ธ.ค. 65
ตรัง	114,762	53.85	11.53	3.35	0.04	34.52	-	49.44	40	835	620	-	4,221	33,633	186	-	7,113	46,648	1 พ.ย. 64	30 ธ.ค. 65
<b>รวมสำนักงานชลประทานที่ 16</b>	<b>1,084,370</b>	<b>329.53</b>	<b>174.75</b>	<b>28.30</b>	<b>0.04</b>	<b>92.03</b>	<b>7.89</b>	<b>303.02</b>	<b>110,563</b>	<b>1,045</b>	<b>4,340</b>	<b>-</b>	<b>25,955</b>	<b>232,973</b>	<b>8,394</b>	<b>800</b>	<b>72,818</b>	<b>456,888</b>	<b>1 พ.ย. 64</b>	<b>30 ธ.ค. 65</b>
<b>สำนักงานชลประทานที่ 17</b>																				
ปัตตานี	382,909	441.73	200.74	27.22	12.74	364.00	-	604.70	43,086	-	-	-	21,936	95,640	-	2	-	160,664	1 มี.ค. 65	30 ส.ค. 65
ยะลา	162,782	6.34	3.72	1.86	-	1.14	-	6.72	30	2,344	303	-	1,140	45	-	-	100	3,962	1 มี.ค. 65	30 ส.ค. 65

ตารางที่ 15 แผนการจัดสรรน้ำและการปลูกพืชฤดูแล้งของโครงการชลประทานขนาดใหญ่ ขนาดใหญ่อื่น ๆ และขนาดกลาง รายจังหวัด 2564/65 (ต่อ)

จังหวัด	พื้นที่ชลประทาน (ไร่)	น้ำต้นทุน	ปริมาณน้ำ (ล้าน ลบ.ม.)						พื้นที่คาดการณ์ (ไร่)										ระยะเวลาการปลูกพืช	
			เกษตร	อุปโภค-บริโภค	อุตสาหกรรม	ระบบนิเวศ	อื่นๆ	รวม	ข้าวนาปรัง	พืชไร่	พืชผัก	อ้อย	ไม้ผล	ไม้ยืนต้น	บ่อปลา	บ่อกัก	อื่นๆ	รวม	เริ่ม	สิ้นสุด
นครราชสีมา	263,706	119.18	100.55	16.80	-	0.50	1.70	119.56	499	1,232	2,845	14	4,519	143,135	14	-	19,964	172,222	1 มี.ค. 65	30 ส.ค. 65
สงขลา	332	-	-	-	-	-	-	-	-	-	-	-	-	-	-	-	-	-	1 มี.ค. 65	30 ส.ค. 65
รวมสำนักงานชลประทานที่ 17	809,730	567.25	305.01	45.88	12.74	365.64	1.70	730.97	43,615	3,576	3,148	14	27,595	238,820	14	2	20,064	336,848	1 มี.ค. 65	30 ส.ค. 65
รวมทั้งหมด	27,627,539	37,857	11,785	2,535	518	5,786	1,656	22,280	6,414,384	266,061	272,736	1,064,827	1,002,954	1,115,051	616,780	285,928	301,263	11,339,985	1 พ.ย. 64	30 ส.ค. 65

ตารางที่ 16 แผนการจัดสรรน้ำและการปลูกพืชฤดูแล้งของโครงการชลประทานขนาดใหญ่ ขนาดใหญ่อื่น ๆ และขนาดกลาง รายสำนักงานชลประทาน ช่วงฤดูแล้งปี 2564/65

สพ.	ปริมาณน้ำ ต้นทุน (ล้าน ลบ.ม.)	ปริมาณน้ำ - ล้าน ลบ.ม.						พื้นที่คาดการณ์ - ไร่										ระยะเวลาส่งน้ำ	
		การเกษตร	อุปโภค บริโภค	อุตสาหกรรม	ระบบ นิเวศ	อื่นๆ	รวม	ข้าวนาปรัง	พืชไร่	พืชผัก	อ้อย	ไม้ผล	ไม้ยืนต้น	บ่อปลา	บ่อกัก	อื่นๆ	รวม	เริ่ม	สิ้นสุด
1	340.25	167.42	19.13	0.50	40.26	15.59	242.89	22,359	10,653	7,856	900	114,450	30,259	3,863	133	70	190,543	1 พ.ย. 64	30 เม.ย. 65
2	673.46	295.75	36.34	5.74	52.21	59.31	449.34	122,369	21,117	6,844	1,685	315	1,708	5,950	5,717	500	166,205	1 พ.ย. 64	30 เม.ย. 65
3	2,786.21	414.64	78.46	0.00	150.25	0.71	644.06	402,897	12,637	-	1,429	-	-	-	-	-	416,963	1 พ.ย. 64	30 เม.ย. 65
4	4,701.53	481.89	84.42	0.00	242.04	7.27	815.63	264,682	56,893	2,305	413,643	19,213	5,469	-	-	12,033	774,238	1 พ.ย. 64	30 เม.ย. 65
5	860.89	158.61	47.48	2.18	37.63	76.58	322.48	53,182	8,856	492	2,075	1,761	5,902	2,238	-	639	75,145	1 พ.ย. 64	30 เม.ย. 65
6	4,305.92	1,484.00	152.76	53.44	281.02	686.47	2,657.69	743,732	4,626	4,375	53,349	2,409	8,787	1,694	3,593	225	822,790	1 พ.ย. 64	30 เม.ย. 65
7	1,377.09	307.04	19.02	0.03	95.96	4.14	426.19	156,709	6,282	576	85	625	7,115	2,077	-	509	173,978	1 พ.ย. 64	30 เม.ย. 65
8	2,089.81	838.43	116.24	19.90	144.89	19.50	1,138.96	425,025	5,561	317	5,835	428	4,104	1,249	-	3,255	445,774	1 พ.ย. 64	30 เม.ย. 65
9	2,958.30	1,074.74	148.27	272.99	368.87	227.37	2,092.23	486,007	26,479	2,569	4,011	185,967	225,460	131,191	111,719	19,268	1,192,672	1 พ.ย. 64	30 เม.ย. 65
10	1,310.84	536.73	64.80	120.41	15.41	121.03	858.38	523,544	15,571	86,807	12,917	67,624	878	6,008	100	7,545	720,994	1 พ.ย. 64	30 เม.ย. 65
11	0.00	896.22	948.25	14.99	1,120.50	299.39	3,279.35	1,201,593	1,872	34,518	-	96,842	24,852	235,071	45,365	18,633	1,658,746	1 พ.ย. 64	30 เม.ย. 65
12	457.23	897.90	66.63	1.84	7.24	97.38	1,070.98	826,884	10,544	898	86,600	52,560	5,786	27,645	12,538	365	1,023,820	1 พ.ย. 64	30 เม.ย. 65
13	10,458.29	2,848.41	466.43	0.00	1,227.90	5.50	4,548.24	841,000	69,387	111,195	465,367	316,798	12,757	88,151	100,949	79,669	2,085,273	1 ม.ค. 08	30 มี.ย. 65
14	1,033.48	433.46	165.22	10.60	133.43	0.00	742.70	117,020	9,004	4,370	8,400	33,680	48,920	550	1,000	37,980	260,924	1 พ.ย. 64	30 เม.ย. 65
15	3,606.63	470.07	46.99	2.62	1,410.46	26.29	1,956.42	73,203	1,958	2,126	8,517	56,732	261,261	102,685	4,012	27,690	538,184	1 พ.ย. 64	30 เม.ย. 65
16	329.53	174.75	28.30	0.04	92.03	7.89	303.02	110,563	1,045	4,340	-	25,955	232,973	8,394	800	72,818	456,888	1 พ.ย. 64	30 เม.ย. 65
17	567.25	305.01	45.88	12.74	365.64	1.70	730.97	43,615	3,576	3,148	14	27,595	238,820	14	2	20,064	336,848	1 มี.ค. 65	30 ส.ค. 65
<b>รวม</b>	<b>37,857</b>	<b>11,785</b>	<b>2,535</b>	<b>518</b>	<b>5,786</b>	<b>1,656</b>	<b>22,280</b>	<b>6,414,384</b>	<b>266,061</b>	<b>272,736</b>	<b>1,064,827</b>	<b>1,002,954</b>	<b>1,115,051</b>	<b>616,780</b>	<b>285,928</b>	<b>301,263</b>	<b>11,339,985</b>	<b>1 พ.ย. 64</b>	<b>30 ส.ค. 65</b>

ตารางที่ 17 แผนการจัดสรรน้ำและการปลูกพืชฤดูแล้งของโครงการชลประทานขนาดใหญ่ ขนาดใหญ่อื่น ๆ และขนาดกลาง รายภาค ปี 2564/65

ภาค	น้ำต้นทุน	ปริมาณน้ำ (ล้าน ลบ.ม.)						พื้นที่เพาะปลูก (ไร่)										ระยะส่งน้ำ	
		การเกษตร	อุปโภค-บริโภค	อุตสาหกรรม	ระบบนิเวศ	อื่นๆ	รวม	ข้าวนาปรัง	พืชไร่	พืชผัก	อ้อย	ไม้ผล	ไม้ยืนต้น	ปอปลาร	ปอกุ้ง	อื่นๆ	รวม	เริ่ม	สิ้นสุด
เหนือ (สขป.1,2,3,4)	8,501	1,359.70	218.35	6.24	484.75	82.88	2,151.91	812,306	101,300	17,005	417,657	133,978	37,436	9,813	5,850	12,603	1,547,948	1 พ.ย. 64	30 เม.ย. 65
ตอน. (สขป.5,6,7,8)	8,634	2,788.08	335.51	75.55	559.50	786.68	4,545.32	1,378,648	25,325	5,760	61,344	5,223	25,908	7,258	3,593	4,628	1,517,687	1 พ.ย. 64	30 เม.ย. 65
กลาง (สขป.10,11,12)	1,768	2,330.85	1,079.68	137.24	1,143.15	517.80	5,208.72	2,552,022	27,987	122,223	99,517	217,026	31,516	268,724	58,003	26,543	3,403,561	1 พ.ย. 64	30 เม.ย. 65
ตะวันออก (สขป.9)	2,958	1,074.74	148.27	272.99	368.87	227.37	2,092.23	486,007	26,479	2,569	4,011	185,967	225,460	131,191	111,719	19,268	1,192,672	1 มี.ค. 65	30 มิ.ย. 65
ตะวันตก (สขป.13)	10,458	2,848.41	466.43	-	1,227.90	5.50	4,548.24	841,000	69,387	111,195	465,367	316,798	12,757	88,151	100,949	79,669	2,085,273	1 พ.ย. 64	30 เม.ย. 65
ใต้ (สขป.14,15,16,17)	5,537	1,383.28	286.40	26.00	2,001.56	35.88	3,733.11	344,401	15,583	13,984	16,931	143,962	781,974	111,643	5,814	158,552	1,592,844	1 มี.ค. 65	30 ส.ค. 65
<b>รวม</b>	<b>37,857</b>	<b>11,785</b>	<b>2,535</b>	<b>518</b>	<b>5,786</b>	<b>1,656</b>	<b>22,280</b>	<b>6,414,384</b>	<b>266,061</b>	<b>272,736</b>	<b>1,064,827</b>	<b>1,002,954</b>	<b>1,115,051</b>	<b>616,780</b>	<b>285,928</b>	<b>301,263</b>	<b>11,339,985</b>	<b>1 พ.ย. 64</b>	<b>30 ส.ค. 65</b>



## 2.4.2 การกำหนดเวลาเริ่มการส่งน้ำหรือการจัดสรรน้ำให้กับพื้นที่เพาะปลูกพืชฤดูแล้ง

สำหรับแผนการจัดสรรน้ำเพื่อการเกษตร โดยทั่วไปเกษตรกรจะเริ่มดำเนินการเพาะปลูกพืชฤดูแล้ง ตั้งแต่เดือนพฤศจิกายนเริ่มจากภาคเหนือ ภาคตะวันออกเฉียงเหนือ ภาคกลาง และภาคตะวันออก โครงการในลุ่มน้ำเจ้าพระยาจะเริ่มตั้งแต่กลางเดือนพฤศจิกายน โครงการแม่กลองใหญ่จะเริ่มตั้งแต่เดือนมกราคม 2565 พื้นที่ภาคใต้ฝั่งตะวันตกจะเริ่มเพาะปลูกตามฤดูกาลตั้งแต่เดือนกุมภาพันธ์ พื้นที่ภาคใต้ฝั่งตะวันออกจะเริ่มเพาะปลูกตามฤดูกาลตั้งแต่เดือนมีนาคม สำหรับเวลาเริ่มต้นของแผนการจัดสรรน้ำของพื้นที่ชลประทาน บริเวณต่าง ๆ ได้กำหนดไว้ดังนี้

(1) พื้นที่บริเวณลุ่มน้ำเจ้าพระยา ในพื้นที่สำนักงานชลประทานที่ 3, 4, 10, 11 และ 12 เริ่มส่งน้ำ ตั้งแต่ต้นเดือนพฤศจิกายน 2564 ให้กับกิจกรรมการใช้น้ำเพื่อการอุปโภค-บริโภค รักษาระบบนิเวศ ผลักดันน้ำเค็ม และการเกษตรต่อเนื่อง ส่วนพื้นที่ลุ่มน้ำแม่กลอง สำนักงานชลประทานที่ 13 เริ่มส่งน้ำตั้งแต่ต้นเดือนมกราคม 2565 ให้กับกิจกรรมการใช้น้ำเพื่อการอุปโภค-บริโภค รักษาระบบนิเวศ ผลักดันน้ำเค็มและการเกษตรต่อเนื่อง

(2) การจัดสรรน้ำในพื้นที่อื่น ๆ ซึ่งใช้น้ำจากอ่างเก็บน้ำหรือแหล่งน้ำต้นทุนเฉพาะพื้นที่ การกำหนดเวลาส่งน้ำจะดำเนินการแตกต่างกันไปในแต่ละพื้นที่

## 2.4.3 แผนการจัดสรรน้ำและการปลูกพืชฤดูแล้งในลุ่มน้ำต่าง ๆ

กรมชลประทาน และหน่วยงานที่เกี่ยวข้องได้กำหนดหลักเกณฑ์ช่วงน้ำระยะเวลาการเพาะปลูกพืชฤดูแล้งในแต่ละปี ตั้งแต่วันที่ 1 พฤศจิกายน ถึง 30 เมษายน ของปีถัดไป ยกเว้น 6 จังหวัด ได้แก่ นครศรีธรรมราช พัทลุง สงขลา ปัตตานี ยะลา และนราธิวาส นับช่วงระยะเวลาเพาะปลูกพืชฤดูแล้งตั้งแต่วันที่ 1 มีนาคม ถึง 15 มิถุนายน สำหรับแผนการจัดสรรน้ำและการเพาะปลูกพืชฤดูแล้งปี 2564/65 ในลุ่มน้ำต่าง ๆ มีดังนี้

### 1. ลุ่มน้ำเจ้าพระยา

ณ วันที่ 1 พฤศจิกายน 2564 เชื้อนภูมิพลและเชื้อนสิริกิติ์ มีปริมาณน้ำใช้การได้รวมกันจำนวน 5,846 ล้านลูกบาศก์เมตร ซึ่งมากกว่าปี 2563 ที่ผ่านมามีจำนวน 1,213 ล้านลูกบาศก์เมตร เชื้อนแควน้อยบำรุงแดน มีปริมาณน้ำใช้การได้ 901 ล้านลูกบาศก์เมตร น้อยกว่าปี 2563 ที่ผ่านมา ประมาณ 481 ล้านลูกบาศก์เมตร เชื้อนป่าสักชลสิทธิ์ มีปริมาณน้ำใช้การได้ 998 ล้านลูกบาศก์เมตร มากกว่าปี 2563 ที่ผ่านมา ประมาณ 279 ล้านลูกบาศก์เมตร

ดังนั้น ในช่วงฤดูแล้งปี 2564/65 จึงกำหนดแผนการระบายน้ำจากเชื้อนภูมิพลและเชื้อนสิริกิติ์รวมจำนวน 3,550 ล้านลูกบาศก์เมตร เชื้อนแควน้อยบำรุงแดน จำนวน 550 ล้านลูกบาศก์เมตร เชื้อนป่าสักชลสิทธิ์จำนวน 600 ล้านลูกบาศก์เมตร และรักษาระบบนิเวศแม่น้ำท่าจีน-แม่น้ำเจ้าพระยา 1,000 ล้านลูกบาศก์เมตร

สำหรับการพิจารณาจัดสรรน้ำจากเชื้อนภูมิพล เชื้อนสิริกิติ์ เชื้อนแควน้อยบำรุงแดน และเชื้อนป่าสักชลสิทธิ์ ให้แก่กิจกรรมการใช้น้ำต่าง ๆ ตามรายละเอียดดังนี้

การใช้น้ำพื้นที่เหนือเขื่อนเจ้าพระยา	1,000	ล้านลูกบาศก์เมตร
การใช้น้ำทุ่งฝั่งตะวันตกตอนบน	745	ล้านลูกบาศก์เมตร
การใช้น้ำทุ่งฝั่งตะวันออกตอนบน	690	ล้านลูกบาศก์เมตร
การใช้น้ำทุ่งฝั่งตะวันออกและตะวันตกตอนล่าง	1,060	ล้านลูกบาศก์เมตร
การประปานครหลวง	900	ล้านลูกบาศก์เมตร
รักษาระบบนิเวศและผลักดันน้ำเค็มปากแม่น้ำเจ้าพระยา ตอนล่างและปากแม่น้ำท่าจีน	1,305	ล้านลูกบาศก์เมตร

สำหรับแผนการบริหารจัดการน้ำฤดูแล้งในเขตชลประทานปี 2564/65 พื้นที่ลุ่มน้ำเจ้าพระยา มีปริมาณน้ำใช้การได้ ณ วันที่ 1 พฤศจิกายน 2564 จำนวนประมาณ 7,744 ล้านลูกบาศก์เมตร (เขื่อนภูมิพล 4,228 ล้านลูกบาศก์เมตร เขื่อนสิริกิติ์ 1,617 ล้านลูกบาศก์เมตร เขื่อนแควน้อยบำรุงแดน 901 ล้านลูกบาศก์เมตร และเขื่อนป่าสักชลสิทธิ์ 998 ล้านลูกบาศก์เมตร) ได้กำหนดแผนการระบายน้ำจากเขื่อนทั้ง 4 แห่ง และรักษาระบบนิเวศแม่น้ำท่าจีน-แม่น้ำเจ้าพระยา 1,000 ล้านลูกบาศก์เมตร สำหรับกิจกรรมการใช้น้ำต่างๆที่กำหนดไว้รวมทั้งสิ้น 5,700 ล้านลูกบาศก์เมตร แยกเป็น เพื่อการอุปโภค-บริโภค 1,150 ล้านลูกบาศก์เมตร เพื่อการรักษา ระบบนิเวศและอื่น ๆ 2,135 ล้านลูกบาศก์เมตร พื้นที่คาดการณ์ข้าวนาปรัง 1,970 ล้านลูกบาศก์เมตรและพืชฤดูแล้ง 445 ล้านลูกบาศก์เมตร นอกจากนี้ ปริมาณน้ำใช้การได้ที่เหลือจากการจัดสรรอีกจำนวน 3,044 ล้านลูกบาศก์เมตร จะสำรองไว้ใช้ในต้นฤดูฝนช่วงเดือนพฤษภาคมถึงเดือนกรกฎาคม 2565

แผนการเพาะปลูกพืชฤดูแล้งปี 2565 พื้นที่ลุ่มน้ำเจ้าพระยา จำนวน 3.90 ล้านไร่ ประกอบด้วย ข้าวนาปรัง 2.81 ล้านไร่ พืชไร่-พืชผัก 0.05 ล้านไร่ อ้อย 0.46 ล้านไร่ ไม้ผล-ไม้ยืนต้น 0.21 ล้านไร่ บ่อปลา-บ่อกึ่ง และอื่น ๆ 0.37 ล้านไร่

ตารางที่ 18 แผนการจัดสรรน้ำรายสัปดาห์ในลุ่มน้ำเจ้าพระยา จากเขื่อนภูมิพลและเขื่อนสิริกิติ์  
ในช่วงฤดูแล้งปี 2564/65 (ระหว่างเดือนพฤศจิกายน 2564 ถึงเดือนเมษายน 2565)

สัปดาห์ ที่	ช่วงวันที่	ความต้องการน้ำจากอ่าง-ลำน้ำ ม. <sup>3</sup>							หมายเหตุ
		การเกษตร	อุปโภค บริโภค	อุตสาหกรรม	รักษา ระบบ นิเวศ	อื่นๆ	รวม		
1	1 พ.ย. 64 - 7 พ.ย. 64	3.46	14.00	0.00	22.40	11.55	51.41	ความต้องการน้ำรายเดือน - ลำน้ำ ลพ.ม.	
2	8 พ.ย. 64 - 14 พ.ย. 64	5.43	15.05	0.00	22.40	11.55	54.43		
3	15 พ.ย. 64 - 21 พ.ย. 64	6.06	14.42	0.00	22.40	11.55	54.43	- พฤศจิกายน 2564 256.14	
4	22 พ.ย. 64 - 28 พ.ย. 64	6.06	14.42	0.00	22.40	11.55	54.43	- ธันวาคม 2564 643.62	
5	29 พ.ย. 64 - 5 ธ.ค. 64	67.76	43.33	0.00	22.40	11.55	145.04	- มกราคม 2565 668.10	
6	6 ธ.ค. 64 - 12 ธ.ค. 64	62.93	43.33	0.00	22.40	11.55	140.21	- กุมภาพันธ์ 2565 599.77	
7	13 ธ.ค. 64 - 19 ธ.ค. 64	64.72	43.33	0.00	22.40	11.55	142.00	- มีนาคม 2565 677.60	
8	20 ธ.ค. 64 - 26 ธ.ค. 64	72.62	43.33	0.00	22.40	11.55	149.90	- เมษายน 2565 704.77	
9	27 ธ.ค. 64 - 2 ม.ค. 65	73.80	43.33	0.00	22.40	11.55	151.08	<b>รวมทั้งสิ้น 3,550</b>	
10	3 ม.ค. 65 - 9 ม.ค. 65	72.11	43.33	0.00	22.40	11.55	149.39		
11	10 ม.ค. 65 - 16 ม.ค. 65	75.13	43.33	0.00	22.40	11.55	152.41		
12	17 ม.ค. 65 - 23 ม.ค. 65	72.11	43.33	0.00	22.40	11.55	149.39		
13	24 ม.ค. 65 - 30 ม.ค. 65	75.13	43.33	0.00	22.40	11.55	152.41		
14	31 ม.ค. 65 - 6 ก.พ. 65	72.11	43.33	0.00	22.40	11.55	149.39		
15	7 ก.พ. 65 - 13 ก.พ. 65	75.01	43.33	0.00	22.40	11.55	152.29		
16	14 ก.พ. 65 - 20 ก.พ. 65	71.98	43.33	0.00	22.40	11.55	149.26		
17	21 ก.พ. 65 - 27 ก.พ. 65	71.98	43.33	0.00	22.40	11.55	149.26		
18	28 ก.พ. 65 - 6 มี.ค. 65	69.08	43.33	0.00	22.40	11.55	146.36		
19	7 มี.ค. 65 - 13 มี.ค. 65	68.96	43.33	0.00	22.40	11.55	146.24		
20	14 มี.ค. 65 - 20 มี.ค. 65	68.96	43.33	0.00	22.40	11.55	146.24		
21	21 มี.ค. 65 - 27 มี.ค. 65	89.71	43.33	0.00	22.40	11.55	166.99		
22	28 มี.ค. 65 - 3 เม.ย. 65	84.90	43.33	0.00	22.40	11.55	162.18		
23	4 เม.ย. 65 - 10 เม.ย. 65	86.33	43.33	0.00	22.40	11.90	163.96		
24	11 เม.ย. 65 - 17 เม.ย. 65	85.98	43.33	0.00	22.75	11.90	163.96		
25	18 เม.ย. 65 - 24 เม.ย. 65	89.25	43.33	0.00	22.75	11.95	167.27		
26	25 เม.ย. 65 - 30 เม.ย. 65	73.23	37.14	0.00	19.50	10.20	140.07		
<b>รวมทั้งหมด</b>		<b>1,665</b>	<b>1,005</b>	<b>0</b>	<b>580</b>	<b>300</b>	<b>3,550</b>		

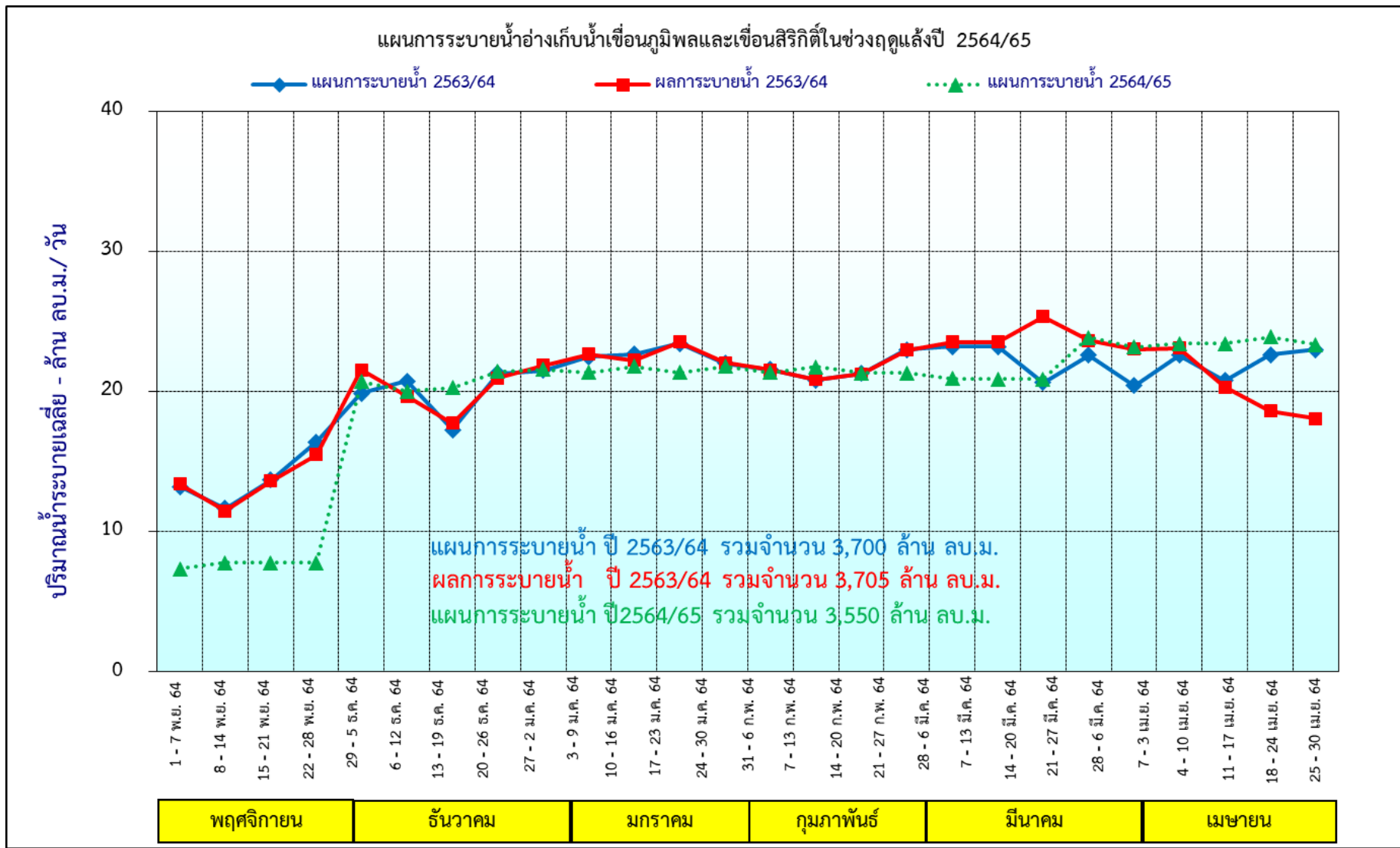

รูปที่ 2 กราฟแสดงแผนการระบายน้ำจากอ่างเก็บน้ำเขื่อนภูมิพลและเขื่อนสิริกิติ์ ในช่วงฤดูแล้ง ปี 2564/65

ตารางที่ 19 แผนการจัดสรรน้ำรายสัปดาห์ในกลุ่มน้ำเจ้าพระยา จากเขื่อนแควน้อยบำรุงแดน

ในช่วงฤดูแล้งปี 2564/65 (ระหว่างเดือนพฤศจิกายน 2564 ถึงเดือนเมษายน 2565)

สัปดาห์ ที่	ช่วงวันที่	ความต้องการน้ำจากอ่าง-ลำ น. <sup>3</sup>						หมายเหตุ
		การเกษตร	อุปโภค บริโภค	อุตสาหกรรม	รักษาระบบ นิเวศ	อื่นๆ	รวม	
1	1 พ.ย. 64 - 7 พ.ย. 64	9.49	3.63	0.00	4.20	3.85	21.17	ความต้องการน้ำรายเดือน - ลำ น. ลบ.
2	8 พ.ย. 64 - 14 พ.ย. 64	9.49	3.63	0.00	4.20	3.85	21.17	
3	15 พ.ย. 64 - 21 พ.ย. 64	9.49	3.63	0.00	4.20	3.85	21.17	- พฤศจิกายน 2564 90.72
4	22 พ.ย. 64 - 28 พ.ย. 64	9.49	3.63	0.00	4.20	3.85	21.17	- ธันวาคม 2564 93.74
5	29 พ.ย. 64 - 5 ธ.ค. 64	9.49	3.63	0.00	4.20	3.85	21.17	- มกราคม 2565 93.74
6	6 ธ.ค. 64 - 12 ธ.ค. 64	9.49	3.63	0.00	4.20	3.85	21.17	- กุมภาพันธ์ 2565 84.67
7	13 ธ.ค. 64 - 19 ธ.ค. 64	9.49	3.63	0.00	4.20	3.85	21.17	- มีนาคม 2565 93.74
8	20 ธ.ค. 64 - 26 ธ.ค. 64	9.49	3.63	0.00	4.20	3.85	21.17	- เมษายน 2565 93.31
9	27 ธ.ค. 64 - 2 ม.ค. 65	9.49	3.63	0.00	4.20	3.85	21.17	<b>รวมทั้งสิ้น</b> 550
10	3 ม.ค. 65 - 9 ม.ค. 65	9.49	3.63	0.00	4.20	3.85	21.17	
11	10 ม.ค. 65 - 16 ม.ค. 65	9.49	3.63	0.00	4.20	3.85	21.17	
12	17 ม.ค. 65 - 23 ม.ค. 65	9.49	3.63	0.00	4.20	3.85	21.17	
13	24 ม.ค. 65 - 30 ม.ค. 65	9.49	3.63	0.00	4.20	3.85	21.17	
14	31 ม.ค. 65 - 6 ก.พ. 65	9.49	3.63	0.00	4.20	3.85	21.17	
15	7 ก.พ. 65 - 13 ก.พ. 65	9.49	3.63	0.00	4.20	3.85	21.17	
16	14 ก.พ. 65 - 20 ก.พ. 65	9.49	3.63	0.00	4.20	3.85	21.17	
17	21 ก.พ. 65 - 27 ก.พ. 65	9.49	3.63	0.00	4.20	3.85	21.17	
18	28 ก.พ. 65 - 6 มี.ค. 65	9.49	3.63	0.00	4.20	3.85	21.17	
19	7 มี.ค. 65 - 13 มี.ค. 65	9.49	3.63	0.00	4.20	3.85	21.17	
20	14 มี.ค. 65 - 20 มี.ค. 65	9.49	3.63	0.00	4.20	3.85	21.17	
21	21 มี.ค. 65 - 27 มี.ค. 65	8.92	4.20	0.00	4.20	3.85	21.17	
22	28 มี.ค. 65 - 3 เม.ย. 65	8.92	4.20	0.00	4.20	3.85	21.17	
23	4 เม.ย. 65 - 10 เม.ย. 65	8.92	4.90	0.00	3.50	3.85	21.17	
24	11 เม.ย. 65 - 17 เม.ย. 65	11.02	4.90	0.00	1.40	3.85	21.17	
25	18 เม.ย. 65 - 24 เม.ย. 65	10.88	4.90	0.00	1.40	3.99	21.17	
26	25 เม.ย. 65 - 30 เม.ย. 65	11.60	4.20	0.00	1.20	3.74	20.74	
<b>รวมทั้งสิ้น</b>		<b>250</b>	<b>100</b>	<b>0</b>	<b>100</b>	<b>100</b>	<b>550</b>	

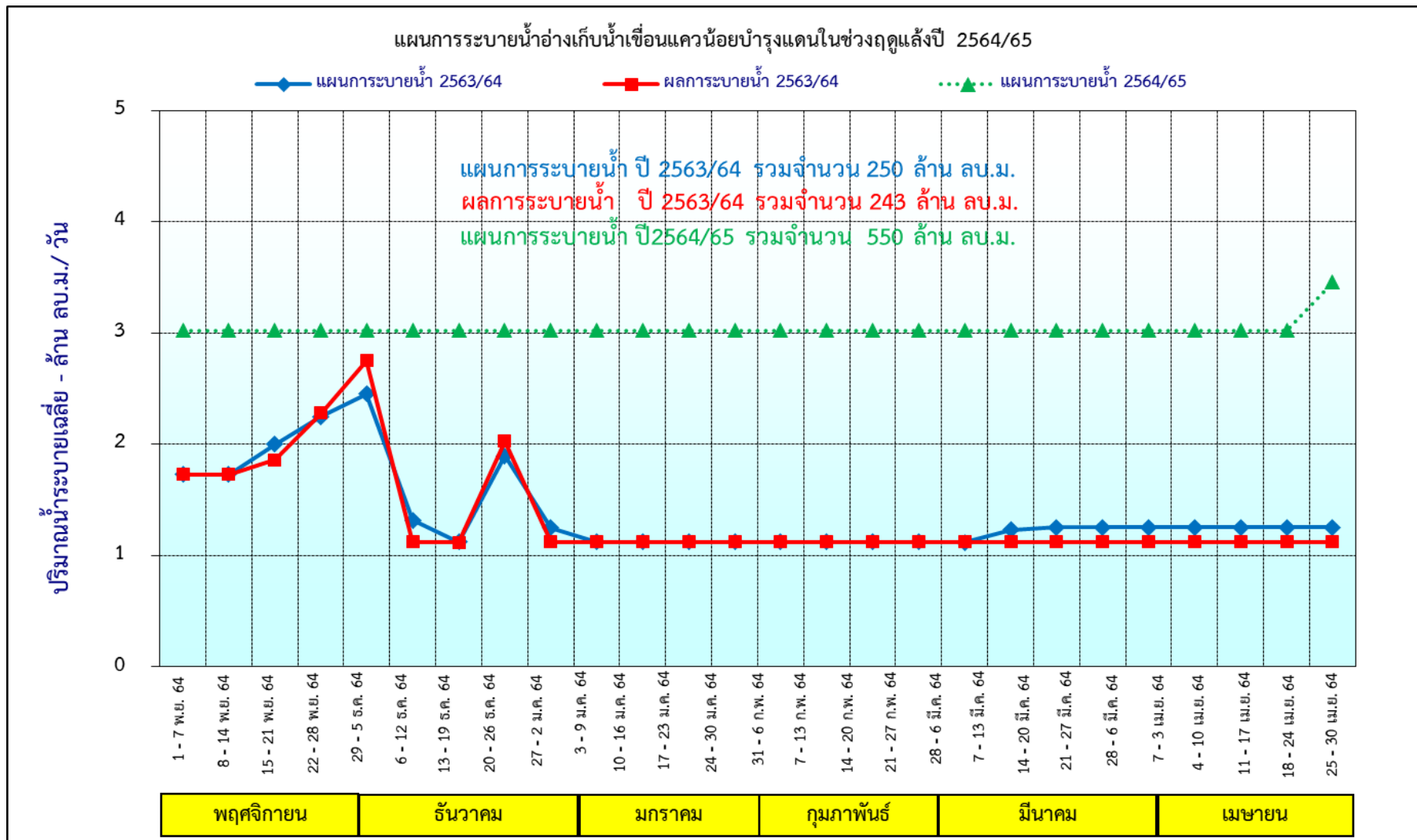

รูปที่ 3 กราฟแสดงแผนการระบายน้ำจากอ่างเก็บน้ำเขื่อนแควน้อยบำรุงแดน ในช่วงฤดูแล้ง ปี 2564/65

ตารางที่ 20 แผนการจัดสรรน้ำรายสัปดาห์ในกลุ่มน้ำเจ้าพระยา จากเขื่อนป่าสักชลสิทธิ์  
ในช่วงฤดูแล้งปี 2564/65 (ระหว่างเดือนพฤศจิกายน 2564 ถึงเดือนเมษายน 2565)

สัปดาห์ ที่	ช่วงวันที่	ความต้องการน้ำจากอ่าง-ลำน้ำ ม. <sup>3</sup>							หมายเหตุ
		การเกษตร	อุปโภค บริโภค	อุตสาหกรรม	รักษา ระบบ นิเวศ	อื่นๆ	รวม		
1	1 พ.ย. 64 - 7 พ.ย. 64	0.00	1.75	5.22	1.26	3.87	12.10	ความต้องการน้ำรายเดือน - ลำน้ำ ลพ.ม.	
2	8 พ.ย. 64 - 14 พ.ย. 64	0.00	1.75	5.22	1.26	3.87	12.10		
3	15 พ.ย. 64 - 21 พ.ย. 64	0.00	1.75	5.22	1.26	3.87	12.10	- พฤศจิกายน 2564 55.30	
4	22 พ.ย. 64 - 28 พ.ย. 64	0.00	1.75	5.22	1.26	3.87	12.10	- ธันวาคม 2564 107.14	
5	29 พ.ย. 64 - 5 ธ.ค. 64	0.00	1.75	5.22	13.38	3.85	24.19	- มกราคม 2565 107.14	
6	6 ธ.ค. 64 - 12 ธ.ค. 64	0.00	1.75	5.22	13.38	3.85	24.19	- กุมภาพันธ์ 2565 96.77	
7	13 ธ.ค. 64 - 19 ธ.ค. 64	0.00	1.75	5.22	13.38	3.85	24.19	- มีนาคม 2565 117.40	
8	20 ธ.ค. 64 - 26 ธ.ค. 64	0.00	1.75	5.22	13.38	3.85	24.19	- เมษายน 2565 116.32	
9	27 ธ.ค. 64 - 2 ม.ค. 65	0.00	1.75	5.22	13.38	3.85	24.19	<b>รวมทั้งสิ้น</b> 600	
10	3 ม.ค. 65 - 9 ม.ค. 65	0.00	1.75	5.22	13.38	3.85	24.19		
11	10 ม.ค. 65 - 16 ม.ค. 65	0.00	1.75	5.22	13.38	3.85	24.19		
12	17 ม.ค. 65 - 23 ม.ค. 65	0.00	1.75	5.22	13.38	3.85	24.19		
13	24 ม.ค. 65 - 30 ม.ค. 65	0.00	1.75	5.22	13.38	3.85	24.19		
14	31 ม.ค. 65 - 6 ก.พ. 65	0.00	1.75	5.22	13.38	3.85	24.19		
15	7 ก.พ. 65 - 13 ก.พ. 65	0.00	1.75	5.22	13.38	3.85	24.19		
16	14 ก.พ. 65 - 20 ก.พ. 65	0.00	1.75	5.22	13.38	3.85	24.19		
17	21 ก.พ. 65 - 27 ก.พ. 65	0.00	1.75	5.22	13.38	3.85	24.19		
18	28 ก.พ. 65 - 6 มี.ค. 65	0.00	1.75	5.22	13.38	3.85	24.19		
19	7 มี.ค. 65 - 13 มี.ค. 65	0.00	1.75	5.22	16.24	3.86	27.06		
20	14 มี.ค. 65 - 20 มี.ค. 65	0.00	1.75	5.22	16.24	3.86	27.06		
21	21 มี.ค. 65 - 27 มี.ค. 65	0.00	1.75	5.22	16.24	3.86	27.06		
22	28 มี.ค. 65 - 3 เม.ย. 65	0.00	1.75	5.22	16.24	3.86	27.06		
23	4 เม.ย. 65 - 10 เม.ย. 65	0.00	1.75	5.22	16.24	3.86	27.06		
24	11 เม.ย. 65 - 17 เม.ย. 65	0.00	1.61	5.22	16.52	3.87	27.22		
25	18 เม.ย. 65 - 24 เม.ย. 65	0.00	1.61	5.22	16.38	4.01	27.22		
26	25 เม.ย. 65 - 30 เม.ย. 65	0.00	1.38	4.62	13.62	3.60	23.22		
<b>รวมทั้งหมด</b>		<b>0</b>	<b>45</b>	<b>135</b>	<b>320</b>	<b>100</b>	<b>600</b>		

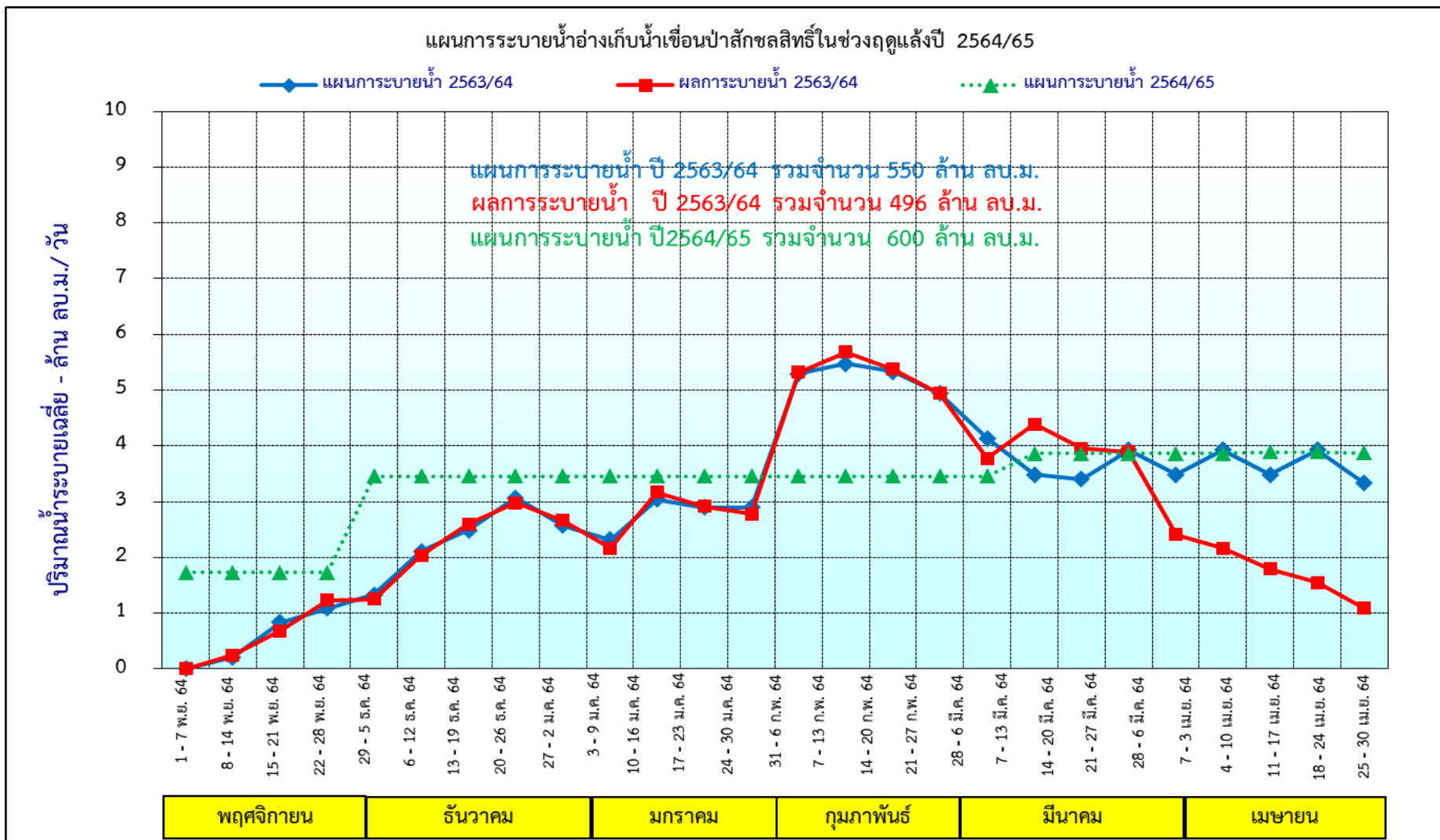

รูปที่ 3 กราฟแสดงแผนการระบายน้ำจากอ่างเก็บน้ำเขื่อนป่าสักชลสิทธิ์ ในช่วงฤดูแล้ง ปี 2564/65



แผนผังสภาพการจัดสรรน้ำของกลุ่มน้ำเจ้าพระยา  
ในช่วงฤดูแล้ง ปี 2564/65 (1 พ.ย. 64 – 30 เม.ย. 64)

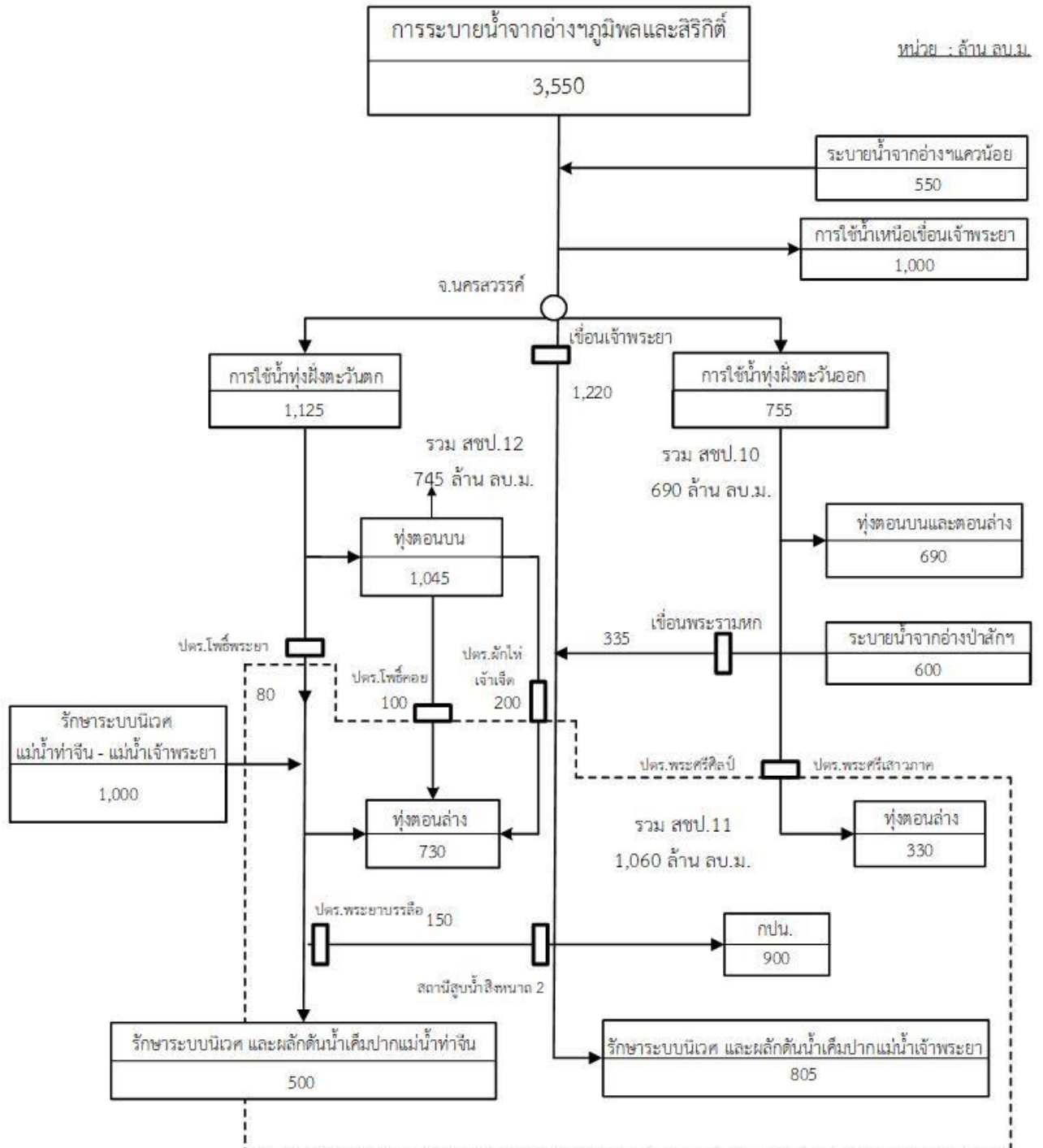

รูปที่ 5 แผนผังสภาพการจัดสรรน้ำของกลุ่มน้ำเจ้าพระยา ในช่วงฤดูแล้ง ปี 2564/65  
(1 พ.ย. 2564 ถึง 30 เม.ย. 2565)

ตารางที่ 21 แผนการใช้น้ำในลุ่มน้ำเจ้าพระยาจากเขื่อนภูมิพล เขื่อนสิริกิติ์ เขื่อนแควน้อยบำรุงแดน และเขื่อนป่าสักชลสิทธิ์ ในช่วงฤดูแล้งปี 2564/65

กิจกรรมการใช้น้ำ		2549	2550	2551	2552	2553	2554	2555	2556	2557	2558	2559	2560	2561	2562	2563	2564
ปริมาณน้ำต้นทุนสำหรับใช้น้ำฤดูแล้ง		17,000*	13,191*	11,690*	9,667*	11,340	18,153	10,075	8,153	6,777	4,247	9,704	14,187	12,840	5,377	5,771	7,744
1. การใช้น้ำเหนือเหนือเขื่อนเจ้าพระยา จังหวัดชัยนาท		2,590	2,360	2,800	2,350	2,345	3,873	2,820	970	250	450	1,485	2,065	2,300	590	590	1,000
	- โครงการ ฯ พิษณุโลก	685	500	680	450	515	805	635	187	0	0	265	510	480	115	115	885
	- อื่นๆ	1,905	1,860	2,120	1,900	1,830	3,068	2,185	783	250	450	1,220	1,555	1,820	475	475	115
2. การใช้น้ำในเขตโครงการฯเจ้าพระยาใหญ่		5,905	4,410	5,015	3,870	4,375	6,952	4,280	2,430	700	925	3,400	3,645	2,210	1,480	1,480	2,495
3. การรักษาระบบนิเวศ และผลกักตุนน้ำเค็มปากแม่น้ำเจ้าพระยาและท่าจีน		955	1,030	985	980	980	1,590	1,100	1,100	1,100	1,100	1,100	1,100	1,100	1,030	1,030	1,305
4. การประปานครหลวง		600	750	750	800	800	800	800	800	850	850	850	890	890	900	900	900
รวมระบายท้ายเขื่อนภูมิพลและสิริกิติ์	แผน	8,500	7,000	8,000	6,000	6,800	11,865	6,800	3,000	1,900	2,400	4,600	6,350	6,500	3,000	3,050	3,550
	ระบายจริง	9,648	9,530	9,152	7,678	6,867	13,238	7,192	4,792	2,968	2,589	5,067	7,208	7,614	3,309	3,705	
5. ฝัมน้ำจากลุ่มน้ำแม่กลอง	แผน	1,000	1,000	1,000	1,000	500		1,000	1,000		400			700	500	500	1,000
	ระบายจริง	900	938	846	966	115		694	908	348	467	384	282	554	933	448	
6. เขื่อนแควน้อยบำรุงแดน	แผน				400	600	750	600	600	500	200	650	650	400	250	200	550
	ระบายจริง				655	846	835	623	813	573	188	737	866	535	224	243	
7. เขื่อนป่าสักชลสิทธิ์	แผน	550	550	550	600	600	600	600	700	500	300	700	700	400	250	250	600
	ระบายจริง	597	740	1,026	889	867	750	534	756	622	313	909	877	439	131	496	
8. พื้นที่นาปรัง (ล้านไร่) ในเขตชลประทานลุ่มน้ำเจ้าพระยา	แผน	5.50	4.76	5.83	4.46	5.21	6.80	5.40	2.90			4.45	5.17	5.30	0.00	0.00	2.81
	ปลูกจริง	5.70	5.87	6.19	5.87	6.33	6.55	6.33	6.36	3.02	1.96	5.35	6.27	6.03	1.98	2.54	

หมายเหตุ : ผลรวมน้ำต้นทุนจาก 4 เขื่อนหลัก คือ เขื่อนภูมิพล เขื่อนสิริกิติ์ เขื่อนแควน้อยบำรุงแดนและเขื่อนป่าสักชลสิทธิ์

ตารางที่ 22 แผนการจัดสรรน้ำรายสัปดาห์ในกลุ่มน้ำเจ้าพระยาในช่วงฤดูแล้งปี 2564/65

สัปดาห์ ที่	ระยะเวลา	ความต้องการน้ำ จากอ่างฯ ภูมิพล และสิริกิติ์	ความต้องการน้ำ เหนือ เขื่อนเจ้าพระยา	การรับน้ำเข้าพื้นที่									แผนการ ระบายน้ำ ท้ายเขื่อน เจ้าพระยา	ความต้อง- การน้ำจาก อ่างฯ แควน้อย	ความต้อง- การน้ำจาก อ่างฯ ป่าสัก	แผนการ ระบายน้ำ ท้ายเขื่อน พระรามหก	แผนการ ระบายน้ำ ท้ายเขื่อน โพธิ์พระยา	ผันน้ำจากลุ่มน้ำแม่กลอง				การรับน้ำ	
				ส่งน้ำ ท่อทองแดง	ขป.ภพ.	ขป.นว.	ส่งน้ำ เขื่อนนเรศวร	ส่งน้ำ ยม-น่าน	ส่งน้ำ พล.,ตล.,ทพ.	ส่งน้ำ แควน้อย	ทุ่งฝั่งตะวันตก (สขป.12,11)	ทุ่งฝั่งตะวันออก (สขป.10,11)						รับน้ำเขาระบบ ฝั่งตะวันตก	รักษาระบบ นิเวศ	สถานีสูบน้ำ	รวม	ทุ่งฝั่งตะวันออก	
																						สขป.10	สขป.11
1	1 - 7 พ.ย. 64	85	50	0	0	0	0	0	0	0	0	0	70	35	20	20	0	20	25	0	45	0	0
2	8 - 14 พ.ย. 64	90	50	0	0	0	0	0	0	0	0	0	75	35	20	20	0	20	25	0	45	0	0
3	15 - 21 พ.ย. 64	90	50	0	0	0	0	0	0	0	0	0	75	35	20	20	0	20	25	0	45	0	0
4	22 - 28 พ.ย. 64	90	50	0	0	0	0	0	0	0	0	0	75	35	20	20	0	20	30	0	50	0	0
5	29 พ.ย. - 5 ธ.ค.64	240	53	0	0	0	0	0	0	0	80	67	75	35	40	20	5	20	30	0	50	62	25
6	6 - 12 ธ.ค. 64	232	45	0	0	0	0	0	0	0	80	67	75	35	40	20	5	20	30	0	50	62	25
7	13 - 19 ธ.ค. 64	235	48	0	0	0	0	0	0	0	80	67	75	35	40	20	5	20	30	0	50	62	25
8	20 - 26 ธ.ค. 64	248	63	0	0	0	0	0	0	0	80	65	75	35	40	20	5	20	30	0	50	60	25
9	27 ธ.ค. 64 - 2 ม.ค.65	250	65	0	0	0	0	0	0	0	80	65	75	35	40	20	5	20	30	0	50	60	25
10	3 - 9 ม.ค. 65	247	57	0	0	0	0	0	0	0	80	65	80	35	40	20	5	20	30	0	50	60	25
11	10 - 16 ม.ค. 65	252	62	0	0	0	0	0	0	0	80	65	80	35	40	20	5	20	30	0	50	60	25
12	17 - 23 ม.ค. 65	247	57	0	0	0	0	0	0	0	80	65	80	35	40	20	5	20	30	0	50	60	25
13	24 - 30 ม.ค. 65	252	62	0	0	0	0	0	0	0	80	65	80	35	40	20	5	20	30	0	50	60	25
14	31 ม.ค. - 6 ก.พ.65	247	57	0	0	0	0	0	0	0	80	65	80	35	40	20	5	20	35	15	71	60	25
15	7 - 13 ก.พ. 65	252	62	0	0	0	0	0	0	0	85	60	80	35	40	20	5	25	35	15	75	55	25
16	14 - 20 ก.พ. 65	247	57	0	0	0	0	0	0	0	85	60	80	35	40	20	5	25	35	20	80	55	25
17	21 - 27 ก.พ. 65	247	57	0	0	0	0	0	0	0	85	60	80	35	40	20	5	25	35	20	80	55	25
18	28 ก.พ. - 6 มี.ค.65	242	57	0	0	0	0	0	0	0	85	55	80	35	40	20	5	25	35	20	80	50	25
19	7 - 13 มี.ค. 65	242	57	0	0	0	0	0	0	0	85	55	80	35	45	20	5	25	35	20	80	54	25
20	14 - 20 มี.ค. 65	242	57	0	0	0	0	0	0	0	85	55	80	35	45	25	5	25	35	20	80	49	25
21	21 - 27 มี.ค. 65	277	57	0	0	0	4	18	7	0	90	55	80	35	45	25	5	25	35	20	80	49	25
22	28 มี.ค. - 3 เม.ย.65	268	57	0	0	0	4	20	7	0	95	40	80	35	45	25	10	25	35	20	80	34	25
23	4 - 10 เม.ย. 65	271	60	0	0	0	4	20	7	0	95	40	80	35	45	25	10	25	35	20	80	34	25
24	11 - 17 เม.ย. 65	271	60	0	0	0	4	20	7	0	95	40	80	35	45	25	10	25	35	20	80	35	25
25	18 - 24 เม.ย. 65	277	60	0	0	0	4	25	7	0	95	40	80	35	45	25	10	25	35	20	80	36	25
26	25 เม.ย. - 30 เม.ย.65	270	60	0	0	0	4	25	7	0	94	40	80	40	45	25	10	25	35	20	80	35	25
รวม ( ล้าน ลบ.ม.)		3,550	885	0	0	0	15	75	25	0	1,125	755	1,220	550	600	335	80	350	500	150	1,000	690	330

ตารางที่ 23 แผนการจัดสรรน้ำรายสัปดาห์ลุ่มน้ำเจ้าพระยาในระดับคลองส่งน้ำ ในช่วงฤดูแล้งปี 2564/65

หน่วย: ม.<sup>3</sup>/จ.

ลำดับที่	ระยะเวลา	เหนือ เขื่อน เจ้าพระยา	โครงการ						สป.12-11						สป.10-11				รวม สป. 10,11 และ 12	ระบาย เข้าเขื่อน	รวมต้องการน้ำ จากเขื่อนภูมิพล และสิริกิติ์	ความต้องการ ใช้น้ำจาก เขื่อนแควน้อย	ความต้องการ ใช้น้ำจาก เขื่อนป่าสัก	ผันน้ำจากลุ่มน้ำแม่กลอง				รวม ปฏิทิน น้ำ	รวม ปฏิทิน น้ำ			
			ส่งน้ำ ชป.ภพ.	ส่งน้ำ ชป.บว.	ส่งน้ำ ชน.	ส่งน้ำ ยม-น่าน	ส่งน้ำ พล,คธ,ทน.	ส่งน้ำ แควน้อย	แม่น้ำท่าจีน			แม่น้ำน้อย			คลอง ม.อ.	คลองเล็ก อื่นๆ	รวม สป.12-11	มโนรมย์						มหรรราช	คลองเล็ก อื่นๆ	รวม สป.10-11	รับน้ำเข้าระบบ			รักษาระบบนิเวศ	สถานีสูบน้ำ	รวม
									สป.12	สป.11	รวม	สป.12	สป.11	รวม																		
									สป.12	สป.11	รวม	สป.12	สป.11	รวม																		
1	1-7 พ.ย. 64	50						0	0	0	0	0	0			0	0	0		0	0	70	85	35	20	20	25	0	45	185		
2	8-14 พ.ย. 64	50						0	0	0	0	0	0			0	0	0		0	0	75	90	35	20	20	25	0	45	190		
3	15-21 พ.ย. 64	50						0	0	0	0	0	0			0	0	0		0	0	75	90	35	20	20	25	0	45	190		
4	22-28 พ.ย. 64	50						0	0	0	0	0	0			0	0	0		0	0	75	90	35	20	20	30	0	50	195		
5	29 พ.ย. - 5 ธ.ค. 64	53						30	5	35	25	20	45			80	60	7		67	147	75	240	35	40	20	30	0	50	365		
6	6-12 ธ.ค. 64	45						30	5	35	25	20	45			80	60	7		67	147	75	232	35	40	20	30	0	50	357		
7	13-19 ธ.ค. 64	48						30	5	35	25	20	45			80	60	7		67	147	75	235	35	40	20	30	0	50	360		
8	20-26 ธ.ค. 64	63						30	5	35	25	20	45			80	60	5		65	145	75	248	35	40	20	30	0	50	373		
9	27 ธ.ค. 64 - 2 ม.ค. 65	65						30	5	35	25	20	45			80	60	5		65	145	75	250	35	40	20	30	0	50	375		
10	3-9 ม.ค. 65	57						30	5	35	25	20	45			80	60	5		65	145	80	247	35	40	20	30	0	50	372		
11	10-16 ม.ค. 65	62						30	5	35	25	20	45			80	60	5		65	145	80	252	35	40	20	30	0	50	377		
12	17-23 ม.ค. 65	57						30	5	35	25	20	45			80	60	5		65	145	80	247	35	40	20	30	0	50	372		
13	24-30 ม.ค. 65	62						30	5	35	25	20	45			80	60	5		65	145	80	252	35	40	20	30	0	50	377		
14	31 ม.ค. - 6 ก.พ. 65	57						30	5	35	25	20	45			80	60	5		65	145	80	247	35	40	20	35	15	71	393		
15	7-13 ก.พ. 65	62						30	5	35	25	25	50			85	55	5		60	145	80	252	35	40	25	35	15	75	402		
16	14-20 ก.พ. 65	57						30	5	35	25	25	50			85	55	5		60	145	80	247	35	40	25	35	20	80	402		
17	21-27 ก.พ. 65	57						30	5	35	25	25	50			85	55	5		60	145	80	247	35	40	25	35	20	80	402		
18	28 ก.พ. - 6 มี.ค. 65	57						30	5	35	25	25	50			85	50	5		55	140	80	242	35	40	25	35	20	80	397		
19	7-13 มี.ค. 65	57						30	5	35	25	25	50			85	50	5		55	140	80	242	35	45	25	35	20	80	402		
20	14-20 มี.ค. 65	57						30	5	35	25	25	50			85	50	5		55	140	80	242	35	45	25	35	20	80	402		
21	21-27 มี.ค. 65	57				4	18	7			35	5	40	25	25	50			90	50	5	55	145	80	277	35	45	25	35	20	80	436
22	28 มี.ค. - 3 เม.ย. 65	57				4	20	7			35	10	45	25	25	50			95	35	5	40	135	80	268	35	45	25	35	20	80	428
23	4-10 เม.ย. 65	60				4	20	7			35	10	45	25	25	50			95	35	5	40	135	80	271	35	45	25	35	20	80	431
24	11-17 เม.ย. 65	60				4	20	7			35	10	45	25	25	50			95	35	5	40	135	80	271	35	45	25	35	20	80	431
25	18-24 เม.ย. 65	60				4	25	7			35	10	45	25	25	50			95	35	5	40	135	80	277	35	45	25	35	20	80	437
26	25 เม.ย. - 30 เม.ย. 65	60				4	25	7			35	10	45	25	25	49			94	35	5	40	134	80	270	40	45	25	35	20	80	435
รวม ( ล้าน ลบ.ม.)		885	0	0	0	15	75	25	0	415	80	495	330	300	630	0	0	1,125	685	70	0	755	1,880	1,220	3,550	550	600	350	500	150	1,000	5,700

ตารางที่ 24 แผนการจัดสรรน้ำและการปลูกพืชฤดูแล้งในลุ่มน้ำเจ้าพระยา ช่วงฤดูแล้งปี 2564/65

จังหวัด	ปริมาณน้ำ - ล้าน ลบ.ม.						พื้นที่คาดการณ์ - ไร่										ระยะเวลาส่งน้ำ	
	การเกษตร	อุปโภค-บริโภค	อุตสาหกรรม	ระบบนิเวศ	อื่นๆ	รวม	ข้าวนาปรัง	พืชไร่	พืชผัก	อ้อย	ไม้ผล	ไม้ยืนต้น	บ่อปลา	บ่อกัก	อื่นๆ	รวม	เริ่ม	สิ้นสุด
<b>สำนักงานชลประทานที่ 3</b>	290	50	-	150	-	490	284,267	137	-	1,429	-	-	-	-	-	285,833	1 พ.ย. 64	30 เม.ย. 65
อุดรดิตถ์	37.38	12.11	-	37.50	-	86.98	19,483	-	-	-	-	-	-	-	-	19,483	1 พ.ย. 64	30 เม.ย. 65
พิจิตร	29.28	13.12	-	37.50	-	79.90	73,853	-	-	-	-	-	-	-	-	73,853	1 พ.ย. 64	30 เม.ย. 65
พิษณุโลก	142.10	13.11	-	37.50	-	192.71	130,372	137	-	1,429	-	-	-	-	-	131,938	1 พ.ย. 64	30 เม.ย. 65
นครสวรรค์	9.45	12.10	-	37.50	-	59.05	23,841	-	-	-	-	-	-	-	-	23,841	1 พ.ย. 64	30 เม.ย. 65
สุโขทัย	71.46	-	-	-	-	71.46	36,718	-	-	-	-	-	-	-	-	36,718	1 พ.ย. 64	30 เม.ย. 65
<b>สำนักงานชลประทานที่ 4</b>	230	50	-	230	-	510	137,498	4,567	2,105	390,790	13,891	3,200	-	-	8,394	560,445	1 พ.ย. 64	30 เม.ย. 65
แพร่	-	-	-	-	-	-	-	-	-	-	-	-	-	-	-	-	1 พ.ย. 64	30 เม.ย. 65
สุโขทัย	16.62	-	-	-	-	16.62	8,868	-	-	27,231	-	-	-	-	4,318	40,417	1 พ.ย. 64	30 เม.ย. 65
ตาก	4.23	20.18	-	79.50	-	103.91	1,661	-	-	-	5,400	3,200	-	-	-	10,261	1 พ.ย. 64	30 เม.ย. 65
กำแพงเพชร	195.51	20.17	-	100.00	-	315.68	91,940	4,567	2,105	363,559	8,491	-	-	-	4,076	474,738	1 พ.ย. 64	30 เม.ย. 65
นครสวรรค์	0.66	10.09	-	50.00	-	60.75	1,664	-	-	-	-	-	-	-	-	1,664	1 พ.ย. 64	30 เม.ย. 65
พิจิตร	13.23	-	-	-	-	13.23	33,366	-	-	-	-	-	-	-	-	33,366	1 พ.ย. 64	30 เม.ย. 65
	-	-	-	-	-	-	-	-	-	-	-	-	-	-	-	-		
<b>สำนักงานชลประทานที่ 10</b>	399	50	120	-	121	690	506,129	9,571	567	11,657	11,974	678	5,688	-	7,365	553,629	1 พ.ย. 64	30 เม.ย. 65
นครสวรรค์	6.23	15.13	-	-	9.13	30.50	3,870	-	-	8,385	1,451	7	98	-	579	14,390	1 พ.ย. 64	30 เม.ย. 65
ชัยนาท	46.99	5.05	-	-	10.15	62.19	76,208	-	-	2,266	1,454	557	84	-	1,306	81,875	1 พ.ย. 64	30 เม.ย. 65
สิงห์บุรี	21.03	6.05	-	-	5.92	33.00	23,869	-	-	85	1,882	-	441	-	-	26,277	1 พ.ย. 64	30 เม.ย. 65
เพชรบูรณ์	-	-	-	-	-	-	-	-	-	-	-	-	-	-	-	-	1 พ.ย. 64	30 เม.ย. 65
ลพบุรี	123.49	9.08	-	-	26.47	159.03	119,555	70	408	888	1,118	-	1,465	-	-	123,504	1 พ.ย. 64	30 เม.ย. 65
สระบุรี	41.73	15.13	120.01	-	31.10	207.97	44,640	5,695	-	-	773	100	675	-	450	52,333	1 พ.ย. 64	30 เม.ย. 65
อ่างทอง	12.61	-	-	-	1.74	14.35	15,014	-	-	15	2,347	-	27	-	-	17,403	1 พ.ย. 64	30 เม.ย. 65
พระนครศรีอยุธยา	146.53	-	-	-	36.52	183.05	222,972	3,806	159	18	2,949	14	2,898	-	5,030	237,846	1 พ.ย. 64	30 เม.ย. 65

ตารางที่ 24 แผนการจัดสรรน้ำและการปลูกพืชฤดูแล้งในกลุ่มน้ำเจ้าพระยา ช่วงฤดูแล้งปี 2564/65 (ต่อ)

จังหวัด	ปริมาณน้ำ - ล้าน ลบ.ม.						พื้นที่คาดการณ์ - ไร่										ระยะเวลาส่งน้ำ	
	การเกษตร	อุปโภค-บริโภค	อุตสาหกรรม	ระบบนิเวศ	อื่นๆ	รวม	ข้าวนาปรัง	พืชไร่	พืชผัก	อ้อย	ไม้ผล	ไม้ยืนต้น	ปอปลาด	ปอถั่ว	อื่นๆ	รวม	เริ่ม	สิ้นสุด
<b>สำนักงานชลประทานที่ 11</b>	<b>896</b>	<b>948</b>	<b>15</b>	<b>1,121</b>	<b>299</b>	<b>3,279</b>	<b>1,201,593</b>	<b>1,872</b>	<b>34,518</b>	<b>-</b>	<b>96,842</b>	<b>24,852</b>	<b>235,071</b>	<b>45,365</b>	<b>18,633</b>	<b>1,658,746</b>	<b>1 พ.ย. 64</b>	<b>30 เม.ย. 65</b>
สระบุรี	0.23	20.54	-	-	-	20.77	777	-	-	-	-	-	-	-	-	777	1 พ.ย. 64	30 เม.ย. 65
พระนครศรีอยุธยา	283.94	17.54	3.00	-	3.80	308.28	275,419	287	1,510	-	8,747	407	3,785	280	1,338	291,773	1 พ.ย. 64	30 เม.ย. 65
สุพรรณบุรี	144.32	-	-	-	4.02	148.34	128,205	850	970	-	1,267	100	2,397	4,803	60	138,652	1 พ.ย. 64	30 เม.ย. 65
ปทุมธานี	95.72	890.00	5.00	150.00	29.88	1,170.60	186,095	735	9,872	-	33,750	12,898	2,480	155	4,488	250,473	1 พ.ย. 64	30 เม.ย. 65
นนทบุรี	53.88	-	-	-	-	53.88	91,469	-	4,769	-	7,816	2,878	1,403	80	2,273	110,688	1 พ.ย. 64	30 เม.ย. 65
นครปฐม	77.40	-	-	-	-	77.40	139,158	-	4,398	-	8,894	389	4,524	1,363	5,806	164,532	1 พ.ย. 64	30 เม.ย. 65
สมุทรสาคร	22.90	-	-	500.00	-	522.90	1,020	-	3,177	-	14,206	-	22,969	11,484	1,932	54,788	1 พ.ย. 64	30 เม.ย. 65
กรุงเทพมหานคร	23.95	-	2.00	-	35.08	61.03	57,035	-	-	-	3,345	-	12,989	-	1,635	75,004	1 พ.ย. 64	30 เม.ย. 65
สมุทรปราการ	51.46	-	-	470.50	109.67	631.63	17,755	-	9,822	-	439	1	95,836	10,900	-	134,753	1 พ.ย. 64	30 เม.ย. 65
นครนายก	29.96	-	3.00	-	-	32.96	100,006	-	-	-	237	-	695	-	106	101,044	1 พ.ย. 64	30 เม.ย. 65
ฉะเชิงเทรา	112.46	20.18	1.99	-	116.94	251.57	204,655	-	-	-	18,141	8,179	87,993	16,300	995	336,263	1 พ.ย. 64	30 เม.ย. 65
<b>สำนักงานชลประทานที่ 12</b>	<b>600</b>	<b>50</b>	<b>-</b>	<b>-</b>	<b>80</b>	<b>730</b>	<b>682,821</b>	<b>344</b>	<b>898</b>	<b>60,153</b>	<b>51,283</b>	<b>5,786</b>	<b>27,561</b>	<b>12,538</b>	<b>-</b>	<b>841,384</b>	<b>1 พ.ย. 64</b>	<b>30 เม.ย. 65</b>
อุทัยธานี	-	-	-	-	-	-	-	-	-	-	-	-	-	-	-	-	1 พ.ย. 64	30 เม.ย. 65
ชัยนาท	43.14	10.09	-	-	27.53	80.76	104,933	-	-	482	2,425	764	12	-	-	108,616	1 พ.ย. 64	30 เม.ย. 65
สิงห์บุรี	24.88	10.09	-	-	12.63	47.60	39,497	344	-	19,241	2,412	-	186	-	-	61,680	1 พ.ย. 64	30 เม.ย. 65
สุพรรณบุรี	348.65	10.09	-	-	20.62	379.35	348,986	-	451	31,465	37,916	4,923	24,745	11,029	-	459,515	1 พ.ย. 64	30 เม.ย. 65
อ่างทอง	28.24	10.09	-	-	11.49	49.81	46,614	-	271	8,965	7,992	99	2,293	-	-	66,234	1 พ.ย. 64	30 เม.ย. 65
พระนครศรีอยุธยา	155.44	10.09	-	-	7.34	172.87	142,792	-	176	-	538	-	325	1,509	-	145,340	1 พ.ย. 64	30 เม.ย. 65
<b>รวมกลุ่มน้ำเจ้าพระยา</b>	<b>2,415</b>	<b>1,150</b>	<b>135</b>	<b>1,500</b>	<b>500</b>	<b>5,700</b>	<b>2,812,309</b>	<b>16,491</b>	<b>38,088</b>	<b>464,029</b>	<b>173,990</b>	<b>34,516</b>	<b>268,320</b>	<b>57,903</b>	<b>34,392</b>	<b>3,900,038</b>	<b>1 พ.ย. 64</b>	<b>30 เม.ย. 65</b>

## 2. กลุ่มน้ำแม่กลอง

วันที่ 1 พฤศจิกายน 2564 เขื่อนศรีนครินทร์และเขื่อนวชิราลงกรณ มีปริมาณน้ำใช้การได้รวมกัน ประมาณ 10,313 ล้านลูกบาศก์เมตร ซึ่งน้อยกว่าวันที่ 1 พฤศจิกายน 2563 จำนวน 5,506 ล้านลูกบาศก์เมตร วางแผนจัดสรรน้ำไว้ทั้งหมด 5,500 ล้านลูกบาศก์เมตร แยกเป็นเพื่อการอุปโภค-บริโภค 460 ล้านลูกบาศก์เมตร เพื่อการรักษาระบบนิเวศและผลักดันน้ำเค็มปากแม่น้ำแม่กลองและแม่น้ำท่าจีน 1,860 ล้านลูกบาศก์เมตร เพื่อการเกษตร 3,180 ล้านลูกบาศก์เมตร จัดสรรเป็นพื้นที่การเพาะปลูก จำนวน 2.07 ล้านไร่ ประกอบด้วย ข้าวนาปรัง 0.84 ล้านไร่ พืชไร่-พืชผัก 0.17 ล้านไร่ และพืชอื่น ๆ 1.06 ล้านไร่ (อ้อย 0.46 ล้านไร่ ไม้ผล-ไม้ยืนต้น 0.33 ล้านไร่ ปอปลา-ปอทุ้งและอื่น ๆ 0.27 ล้านไร่) นอกจากนี้ ปริมาณน้ำใช้การได้ที่เหลือจากการจัดสรรอีกจำนวน 4,813 ล้านลูกบาศก์เมตร จะสำรองไว้ใช้ในต้นฤดูฝนช่วงเดือนกรกฎาคมถึงเดือนสิงหาคม 2565

### แผนผังสภาพการจัดสรรน้ำของกลุ่มน้ำแม่กลอง

ในช่วงฤดูแล้ง ปี 2563/64 ( 1 ม.ค. 65 – 30 มิ.ย. 65 )

แผนผังสภาพการจัดสรรน้ำของกลุ่มน้ำแม่กลอง  
ในช่วงฤดูแล้ง ปี 2564/65 ( 1 ม.ค. 65 – 30 มิ.ย. 65 )

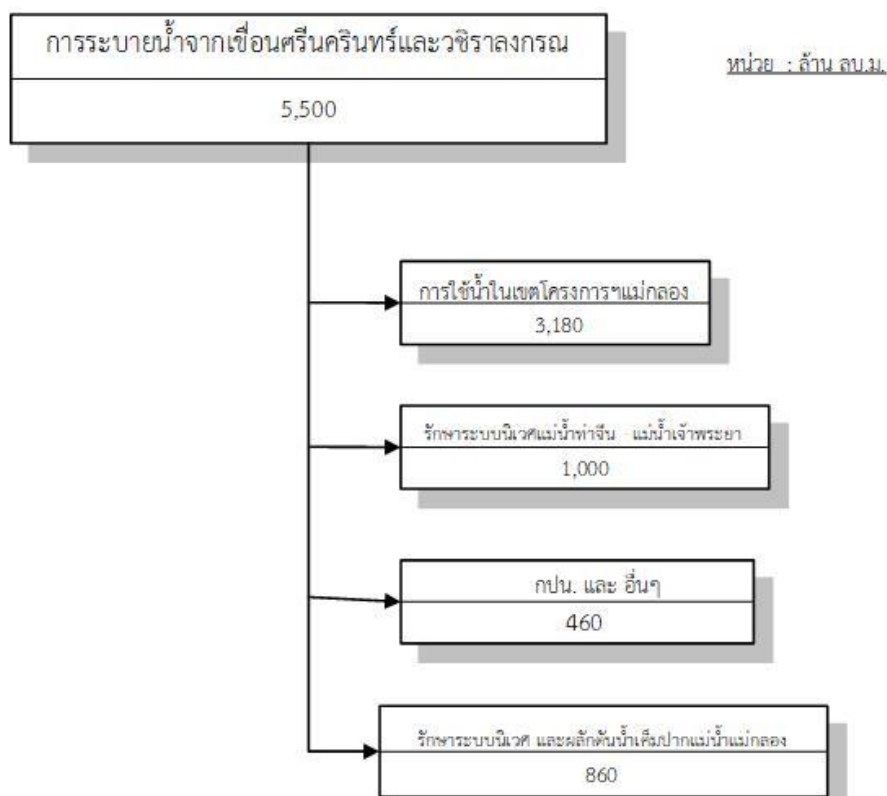

รูปที่ 6 แผนผังสภาพการจัดสรรน้ำของกลุ่มน้ำแม่กลอง ในช่วงฤดูแล้ง ปี 2564/65

( 1 ม.ค. 2565 ถึง 30 มิ.ย. 2565 )

ตารางที่ 25 แผนการจัดสรรน้ำรายสัปดาห์ในกลุ่มน้ำแม่กลอง จากเขื่อนศรีนครินทร์และเขื่อนวชิราลงกรณ  
ในช่วงฤดูแล้งปี 2564/65 (ระหว่างเดือน มกราคม ถึงเดือน มิถุนายน 2565)

ลำดับ ที่	ช่วงวันที่	ความต้องการน้ำจากอ่าง-ลำ น. <sup>3</sup>						หมายเหตุ
		การเกษตร	อุปโภค บริโภค	อุตสาหกรรม	รักษา ระบบ นิเวศ	อื่นๆ	รวม	
1	1 ม.ค. 65 - 2 ม.ค. 65	20.18	5.08	0.00	20.74	0.00	46.00	ความต้องการน้ำรายเดือน -ลำ น.ม.
2	3 ม.ค. 65 - 9 ม.ค. 65	70.63	17.78	0.00	72.59	0.00	161.00	
3	10 ม.ค. 65 - 16 ม.ค. 65	70.63	17.78	0.00	72.59	0.00	161.00	- มกราคม 2565 809
4	17 ม.ค. 65 - 23 ม.ค. 65	70.63	17.78	0.00	72.59	0.00	161.00	- กุมภาพันธ์ 2565 980
5	24 ม.ค. 65 - 30 ม.ค. 65	154.63	17.78	0.00	72.59	0.00	245.00	- มีนาคม 2565 1,085
6	31 ม.ค. 65 - 6 ก.พ. 65	142.52	17.78	0.00	84.70	0.00	245.00	- เมษายน 2565 1,118
7	7 ก.พ. 65 - 13 ก.พ. 65	142.52	17.78	0.00	84.70	0.00	245.00	- พฤษภาคม 2565 917
8	14 ก.พ. 65 - 20 ก.พ. 65	142.52	17.78	0.00	84.70	0.00	245.00	- มิถุนายน 2565 591
9	21 ก.พ. 65 - 27 ก.พ. 65	142.52	17.78	0.00	84.70	0.00	245.00	รวมทั้งสิ้น 5,500
10	28 ก.พ. 65 - 6 มี.ค. 65	142.52	17.78	0.00	84.70	0.00	245.00	
11	7 มี.ค. 65 - 13 มี.ค. 65	142.52	17.78	0.00	84.70	0.00	245.00	
12	14 มี.ค. 65 - 20 มี.ค. 65	142.52	17.78	0.00	84.70	0.00	245.00	
13	21 มี.ค. 65 - 27 มี.ค. 65	142.52	17.78	0.00	84.70	0.00	245.00	
14	28 มี.ค. 65 - 3 เม.ย. 65	142.52	17.78	0.00	84.70	0.00	245.00	
15	4 เม.ย. 65 - 10 เม.ย. 65	163.52	17.78	0.00	84.70	0.00	266.00	
16	11 เม.ย. 65 - 17 เม.ย. 65	163.52	17.78	0.00	84.70	0.00	266.00	
17	18 เม.ย. 65 - 24 เม.ย. 65	156.52	17.78	0.00	84.70	0.00	259.00	
18	25 เม.ย. 65 - 1 พ.ค. 65	156.52	17.78	0.00	84.70	0.00	259.00	
19	2 พ.ค. 65 - 8 พ.ค. 65	131.74	17.78	0.00	60.48	0.00	210.00	
20	9 พ.ค. 65 - 15 พ.ค. 65	131.74	17.78	0.00	60.48	0.00	210.00	
21	16 พ.ค. 65 - 22 พ.ค. 65	131.74	17.78	0.00	60.48	0.00	210.00	
22	23 พ.ค. 65 - 29 พ.ค. 65	131.74	17.78	0.00	60.48	0.00	210.00	
23	30 พ.ค. 65 - 5 มิ.ย. 65	76.86	17.78	0.00	45.36	0.00	140.00	
24	6 มิ.ย. 65 - 12 มิ.ย. 65	76.86	17.78	0.00	45.36	0.00	140.00	
25	13 มิ.ย. 65 - 19 มิ.ย. 65	76.86	17.78	0.00	45.36	0.00	140.00	
26	20 มิ.ย. 65 - 26 มิ.ย. 65	76.86	17.78	0.00	45.36	0.00	140.00	
27	27 มิ.ย. 65 - 30 มิ.ย. 65	36.60	10.16	0.00	24.24	0.00	71.00	
รวมทั้งหมด		3,180	460	0	1,860	0	5,500	



แผนการระบายน้ำอ่างเก็บน้ำเขื่อนศรีนครินทร์และเขื่อนวชิราลงกรณ ในช่วงฤดูแล้งปี 2564/65

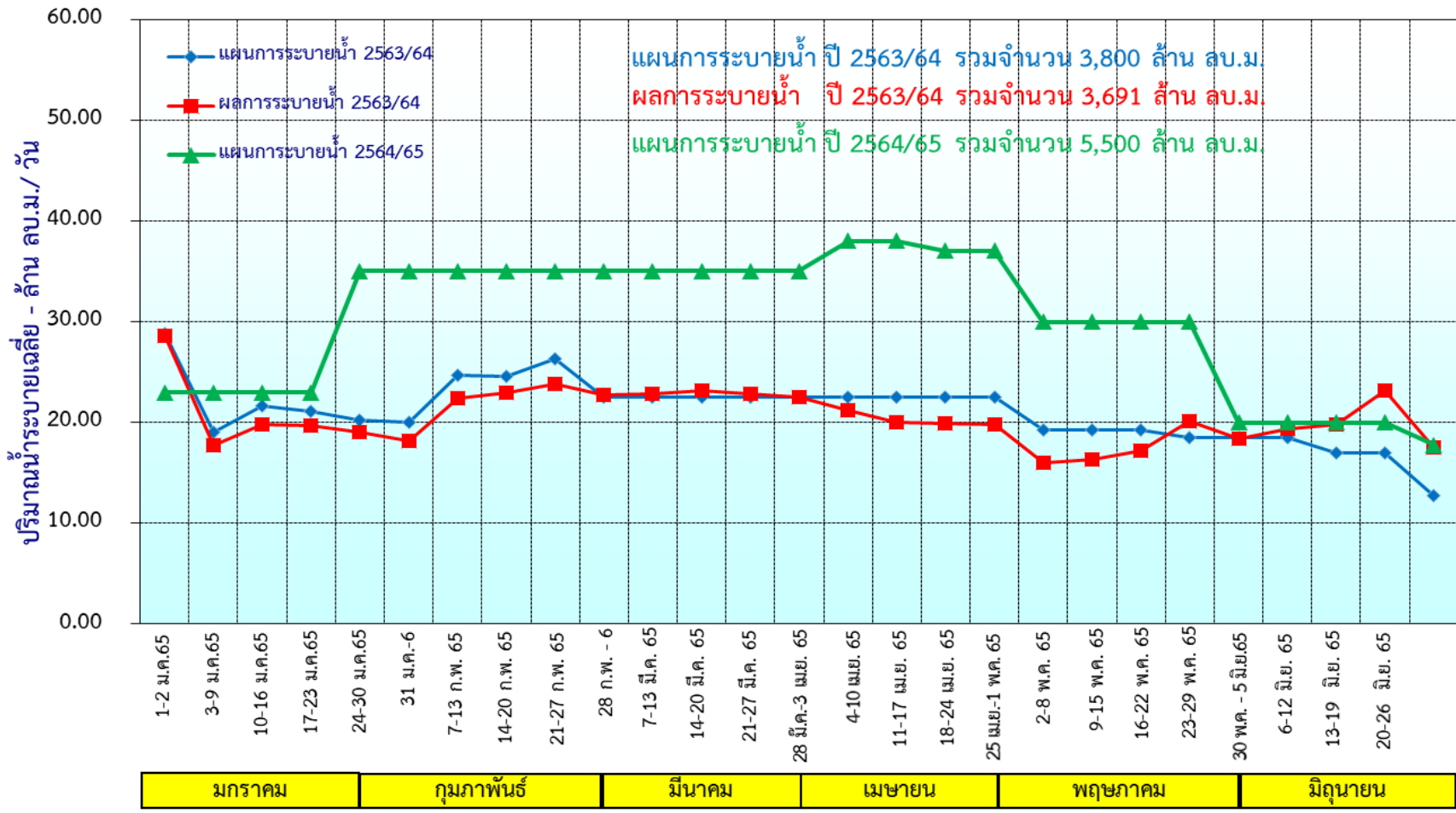

รูปที่ 7 กราฟแสดงแผนการระบายน้ำจากอ่างเก็บน้ำเขื่อนศรีนครินทร์และเขื่อนวชิราลงกรณในช่วงฤดูแล้ง ปี 2564/65

ตารางที่ 26 แผนการจัดสรรน้ำและการปลูกพืชฤดูแล้งในเขตชลประทาน ปี 2564/65 กลุ่มน้ำแม่กลอง จากเขื่อนศรีนครินทร์และเขื่อนวชิราลงกรณ รายจังหวัด

จังหวัด	ปริมาณน้ำ (ล้าน ลบ.ม.)						พื้นที่คาดการณ์ (ไร่)										ระยะเวลาการปลูกพืช	
	เกษตร	อุปโภค บริโภค	อุตสาหกรรม	ระบบ นิเวศ	อื่นๆ	รวม	ข้าวนาปรัง	พืชไร่	พืชผัก	อ้อย	ไม้ผล	ไม้ยืนต้น	บ่อปลา	บ่อกัก	อื่นๆ	รวม	เริ่ม	สิ้นสุด
สำนักงานชลประทานที่ 13																		
กาญจนบุรี	570.45	360.49	-	-	-	930.94	178,900	16,800	26,000	133,120	7,291	918	1,346	1,331	619	366,325	1 ม.ค. 65	30 มิ.ย. 65
สุพรรณบุรี	503.81	-	-	-	-	503.81	101,100	3,000	2,700	151,567	2,139	1,818	4,320	2,296	-	268,940	1 ม.ค. 65	30 มิ.ย. 65
นครปฐม	1,017.60	5.31	-	225.00	-	1,247.91	223,600	24,200	38,300	138,428	60,518	5,583	24,179	58,133	21,585	594,526	1 ม.ค. 65	30 มิ.ย. 65
สมุทรสาคร	88.81	3.82	-	-	-	92.63	2,200	6,300	9,700	292	66,652	-	37,502	9,990	13,103	145,739	1 ม.ค. 65	30 มิ.ย. 65
สมุทรสงคราม	206.99	-	-	1,415.00	-	1,621.99	3,300	100	1,600	25	53,941	-	5,140	20	-	64,126	1 ม.ค. 65	30 มิ.ย. 65
ราชบุรี	632.05	90.37	-	220.00	-	942.43	250,900	13,100	27,300	38,995	125,062	4,078	15,159	28,809	44,362	547,765	1 ม.ค. 65	30 มิ.ย. 65
เพชรบุรี	160.28	-	-	-	-	160.28	80,000	-	-	-	495	-	370	370	-	81,235	1 ม.ค. 65	30 มิ.ย. 65
รวมทั้งหมด	3,180	460	-	1,860	-	5,500	840,000	63,500	105,600	462,427	316,098	12,397	88,016	100,949	79,669	2,068,656	1 ม.ค. 65	30 มิ.ย. 65

### 3. ลุ่มน้ำภาคเหนือ

(1) ณ วันที่ 1 พฤศจิกายน 2564 เขื่อนแม่งัดสมบูรณ์ชล มีปริมาณน้ำใช้การได้ประมาณ 95 ล้านลูกบาศก์เมตร คิดเป็นร้อยละ 36 ของความจุที่ระดับเก็บกัก โดยมีแผนการระบายน้ำในช่วงฤดูแล้งปี 2564/65 ทั้งสิ้นประมาณ 65.48 ล้านลูกบาศก์เมตร แยกเป็น ส่งน้ำเพื่อการเกษตร 28.67 ล้านลูกบาศก์เมตร อุปโภค-บริโภค 1.02 ล้านลูกบาศก์เมตร และอื่นๆ 35.79 ล้านลูกบาศก์เมตร พื้นที่เพาะปลูกจำนวน 17,283 ไร่ แยกเป็น ข้าวนาปรัง 6,310 ไร่ พืชไร่-พืชผัก 3,290 ไร่ อ้อย 900 ไร่ ไม้ผล - ไม้ยืนต้น 3,990 ไร่ บ่อปลา บ่อกักและอื่นๆ 2,793 ไร่

(2) ณ วันที่ 1 พฤศจิกายน 2564 เขื่อนแม่กวงอุดมธารา มีปริมาณน้ำใช้การได้ประมาณ 57 ล้านลูกบาศก์เมตร คิดเป็นร้อยละ 22 ของความจุที่ระดับเก็บกัก โดยมีแผนการระบายน้ำในช่วงฤดูแล้งปี 2564/65 ทั้งสิ้นประมาณ 23.94 ล้านลูกบาศก์เมตร แยกเป็น ส่งน้ำเพื่อการเกษตร 9.14 ล้านลูกบาศก์เมตร อุปโภค-บริโภค 6 ล้านลูกบาศก์เมตร และอื่นๆ 4 ล้านลูกบาศก์เมตร พื้นที่เพาะปลูกไม้ยืนต้น 25,055 ไร่

(2) ณ วันที่ 1 พฤศจิกายน 2564 เขื่อนกิ่วลม มีปริมาณน้ำใช้การได้ประมาณ 87 ล้านลูกบาศก์เมตร คิดเป็นร้อยละ 82 ของความจุที่ระดับเก็บกัก เขื่อนกิ่วคอหามมีปริมาณน้ำใช้การได้ประมาณ 123 ล้านลูกบาศก์เมตร คิดเป็นร้อยละ 72 ของความจุที่ระดับเก็บกัก โดยมีแผนการระบายน้ำในช่วงฤดูแล้งปี 2564/65 รวมทั้งสิ้น ประมาณ 176.47 ล้านลูกบาศก์เมตร แยกเป็น ส่งน้ำเพื่อการเกษตร 70.68 ล้านลูกบาศก์เมตร อุปโภค-บริโภค 10.85 ล้านลูกบาศก์เมตร ระบบนิเวศและอื่นๆ 94.94 ล้านลูกบาศก์เมตร พื้นที่เพาะปลูกพืช จำนวน 24,814 ไร่ แยกเป็น ข้าวนาปรัง 8,869 ไร่ พืชไร่-พืชผัก 5,441 ไร่ อ้อย 1,295 ไร่ ไม้ผล - ไม้ยืนต้น 1,553 ไร่ บ่อปลา บ่อกักและอื่นๆ 7,656 ไร่

### 4. ลุ่มน้ำชี

■ พื้นที่เหนือเขื่อนอุบลรัตน์ แหล่งน้ำต้นทุน ได้แก่ เขื่อนจุฬาภรณ์ ณ วันที่ 1 พฤศจิกายน 2564 มีปริมาณน้ำใช้การได้ประมาณ 131 ล้านลูกบาศก์เมตร คิดเป็นร้อยละ 80 ของความจุที่ระดับเก็บกักและในช่วงฤดูแล้งปี 2564/65 ได้พิจารณาวางแผนระบายน้ำจากอ่างฯ ทั้งสิ้นประมาณ 85.94 ล้านลูกบาศก์เมตร แยกเป็น ส่งน้ำเพื่อการเกษตร 60.36 ล้านลูกบาศก์เมตร อุปโภค-บริโภค 10.60 ล้านลูกบาศก์เมตร อุตสาหกรรม 4.40 ล้านลูกบาศก์เมตร รักษาระบบนิเวศและอื่นๆ 10.58 ล้านลูกบาศก์เมตร พื้นที่เพาะปลูก 70,000 ไร่ แยกเป็นข้าวนาปรัง 51,016 ไร่ พืชไร่-พืชผัก 2,620 ไร่ อ้อย 13,850 ไร่ ไม้ผล - ไม้ยืนต้น 2,062 ไร่ บ่อปลา บ่อกักและอื่นๆ 452 ไร่

■ พื้นที่ท้ายเขื่อนอุบลรัตน์

(1) ณ วันที่ 1 พฤศจิกายน 2564 เขื่อนอุบลรัตน์ มีปริมาณน้ำใช้การได้ประมาณ 2,248 ล้านลูกบาศก์เมตร คิดเป็นร้อยละ 92 ของความจุที่ระดับเก็บกัก โดยมีแผนการระบายน้ำในช่วงฤดูแล้งปี 2564/65 ทั้งสิ้นประมาณ 1,295.10 ล้านลูกบาศก์เมตร แยกเป็น ส่งน้ำเพื่อการเกษตร 530.15 ล้านลูกบาศก์เมตร อุปโภค-บริโภค 40.74 ล้านลูกบาศก์เมตร อุตสาหกรรม 19.91 ล้านลูกบาศก์เมตร รักษาระบบนิเวศและอื่นๆ 704.30 ล้านลูกบาศก์เมตร พื้นที่เพาะปลูกจำนวน 263,355 ไร่ แยกเป็น ข้าวนาปรัง 252,780 ไร่ พืชไร่-พืชผัก 3,350 ไร่ อ้อย 320 ไร่ ไม้ผล - ไม้ยืนต้น 6,860 ไร่ บ่อปลา บ่อกักและอื่นๆ 45 ไร่

(2) ณ วันที่ 1 พฤศจิกายน 2564 เขื่อนลำปาว มีปริมาณน้ำใช้การได้ประมาณ 1,162 ล้านลูกบาศก์เมตร คิดเป็นร้อยละ 59 ของความจุที่ระดับเก็บกัก โดยมีแผนการระบายน้ำในช่วงฤดูแล้ง ปี 2564/65 ทั้งสิ้นประมาณ 586.72 ล้านลูกบาศก์เมตร แยกเป็น ส่งน้ำเพื่อการเกษตร 499.84 ล้านลูกบาศก์เมตร อุปโภค-บริโภค 7.24 ล้านลูกบาศก์เมตร อุตสาหกรรม 1.81 ล้านลูกบาศก์เมตร รักษาระบบนิเวศและอื่นๆ 77.83 ล้านลูกบาศก์เมตร พื้นที่เพาะปลูกจำนวน 200,000 ไร่ แยกเป็น ข้าวนาปรัง 195,005 ไร่ ไม้ผล-ไม้ยืนต้น 1,452 ไร่ บ่อปลา บ่อกุ้งและอื่นๆ 3,543 ไร่

## 5. ลุ่มน้ำมูล

(1) ณ วันที่ 1 พฤศจิกายน 2563 เขื่อนลำตะคอง มีปริมาณน้ำใช้การได้ 314 ล้านลูกบาศก์เมตร คิดเป็นร้อยละ 100 ของความจุที่ระดับเก็บกัก โดยมีแผนการระบายน้ำในช่วงฤดูแล้ง ปี 2564/65 ทั้งสิ้นประมาณ 227.12 ล้านลูกบาศก์เมตร เพื่อสนับสนุนการใช้น้ำในกิจกรรมต่างๆ ในเขตโครงการฯ ลำตะคอง และการเพาะปลูกพืช ฤดูแล้ง ประมาณ 92,575 ไร่ แยกเป็นข้าวนาปรัง 92,000 ไร่ พืชไร่-พืชผัก 95 ไร่ ไม้ผล-ไม้ยืนต้น 480 ไร่ และบ่อปลา บ่อกุ้งและอื่นๆ 398 ไร่

(2) ณ วันที่ 1 พฤศจิกายน 2564 เขื่อนลำพระเพลิง มีปริมาณน้ำใช้การได้ 149 ล้านลูกบาศก์เมตร คิดเป็นร้อยละ 96 ของความจุที่ระดับเก็บกัก โดยมีแผนการระบายน้ำในช่วงฤดูแล้งปี 2564/65 ทั้งสิ้นประมาณ 106.08 ล้านลูกบาศก์เมตร เพื่อการเกษตร 85.09 ล้านลูกบาศก์เมตร อุปโภค-บริโภค 10.74 ล้านลูกบาศก์เมตร ระบบนิเวศและอื่นๆ 10.25 ล้านลูกบาศก์เมตร และการเพาะปลูกพืชฤดูแล้ง เพาะปลูกข้าวนาปรัง 50,000 ไร่

(3) ณ วันที่ 1 พฤศจิกายน 2564 เขื่อนมูลบน มีปริมาณน้ำใช้การได้ 140 ล้านลูกบาศก์เมตร คิดเป็นร้อยละ 99 ของความจุที่ระดับเก็บกัก โดยมีแผนการระบายน้ำในช่วงฤดูแล้งปี 2564/65 ทั้งสิ้นประมาณ 110.93 ล้านลูกบาศก์เมตร เพื่อการเกษตร 83.42 ล้านลูกบาศก์เมตร อุปโภค-บริโภค 4.36 ล้านลูกบาศก์เมตร ระบบนิเวศและอื่นๆ 23.15 ล้านลูกบาศก์เมตร และการเพาะปลูกพืชฤดูแล้ง เพาะปลูกข้าวนาปรัง 42,000 ไร่

(4) ณ วันที่ 1 พฤศจิกายน 2564 เขื่อนลำห้วย มีปริมาณน้ำใช้การได้ 266 ล้านลูกบาศก์เมตร คิดเป็นร้อยละ 97 ของความจุที่ระดับเก็บกัก โดยมีแผนการระบายน้ำในช่วงฤดูแล้งปี 2564/65 ทั้งสิ้นประมาณ 255.19 ล้านลูกบาศก์เมตร เพื่อการเกษตร 196 ล้านลูกบาศก์เมตร อุปโภค-บริโภค 13.53 ล้านลูกบาศก์เมตร ระบบนิเวศและอื่นๆ 15.64 ล้านลูกบาศก์เมตรและการเพาะปลูกพืชฤดูแล้ง เพาะปลูกข้าวนาปรัง 81,000 ไร่

(5) ณ วันที่ 1 พฤศจิกายน 2564 เขื่อนลำนางรอง มีปริมาณน้ำใช้การได้ 111 ล้านลูกบาศก์เมตร คิดเป็นร้อยละ 91 ของความจุที่ระดับเก็บกัก โดยมีแผนการระบายน้ำในช่วงฤดูแล้งปี 2564/65 ทั้งสิ้นประมาณ 30.51 ล้านลูกบาศก์เมตร เพื่อการเกษตร 17.41 ล้านลูกบาศก์เมตร อุปโภค-บริโภค 0.95 ล้านลูกบาศก์เมตร ระบบนิเวศและอื่นๆ 12.14 ล้านลูกบาศก์เมตร และการเพาะปลูกพืชฤดูแล้ง ประมาณ 7,541 ไร่ แยกเป็นข้าวนาปรัง 6,028 ไร่ พืชไร่-พืชผัก 92 ไร่ ไม้ผล-ไม้ยืนต้น 344 ไร่ และบ่อปลา บ่อกุ้งและอื่นๆ 521 ไร่

(6) ณ วันที่ 1 พฤศจิกายน 2564 เขื่อนสิรินธร มีปริมาณน้ำใช้การได้ 959 ล้านลูกบาศก์เมตร คิดเป็นร้อยละ 49 ของความจุที่ระดับเก็บกัก โดยมีแผนการระบายน้ำในช่วงฤดูแล้งปี 2564/65 ทั้งสิ้นประมาณ 209.92 ล้านลูกบาศก์เมตรเพื่อสนับสนุนกิจกรรมการใช้น้ำต่างๆ ในเขตโครงการฯ โดมน้อย และการเพาะปลูกพืชฤดูแล้ง ประมาณ 129,760 ไร่ แยกเป็นข้าวนาปรัง 124,760 ไร่ พืชไร่-พืชผักและอื่น ๆ 5,000 ไร่

## 6. ลุ่มน้ำโขง

(1) ณ วันที่ 1 พฤศจิกายน 2564 เขื่อนห้วยหลวง มีปริมาณน้ำใช้การได้ 78 ล้านลูกบาศก์เมตร คิดเป็นร้อยละ 58 ของความจุที่ระดับเก็บกัก โดยมีแผนการระบายน้ำในช่วงฤดูแล้งปี 2564/65 ทั้งสิ้นประมาณ 34.41 ล้านลูกบาศก์เมตร เพื่อสนับสนุนการใช้น้ำในกิจกรรมต่าง ๆ

(2) ณ วันที่ 1 พฤศจิกายน 2564 เขื่อนน้ำอูน มีปริมาณน้ำใช้การได้ 299 ล้านลูกบาศก์เมตร คิดเป็นร้อยละ 58 ของความจุที่ระดับเก็บกัก โดยมีแผนการระบายน้ำในช่วงฤดูแล้งปี 2564/65 ทั้งสิ้นประมาณ 34.75 ล้านลูกบาศก์เมตร เพื่อสนับสนุนกิจกรรมการใช้น้ำต่างๆ ในเขตโครงการฯ น้ำอูน และการเพาะปลูกพืชฤดูแล้ง ประมาณ 11,810 ไร่ แยกเป็น ข้าวนาปรัง 11,095 ไร่ และพืชอื่นๆ 715 ไร่

## 7. ลุ่มน้ำภาคตะวันออก

(1) ณ วันที่ 1 พฤศจิกายน 2564 เขื่อนขุนด่านปราการชล มีปริมาณน้ำใช้การได้ 220 ล้านลูกบาศก์เมตร คิดเป็นร้อยละ 98 ของความจุที่ระดับเก็บกัก โดยมีแผนการระบายน้ำในช่วงฤดูแล้ง ปี 2564/65 ทั้งสิ้นประมาณ 183.45 ล้านลูกบาศก์เมตร เพื่อสนับสนุนกิจกรรมการใช้น้ำต่างๆ ในเขตโครงการฯ และการเพาะปลูกพืชฤดูแล้ง ประมาณ 114,830 ไร่ แยกเป็นข้าวนาปรัง 55,449 ไร่ ไม้ผล-ไม้ยืนต้น 4,476 ไร่ พืชไร่-พืชผักและอื่นๆ 54,905 ไร่

(2) ณ วันที่ 1 พฤศจิกายน 2564 เขื่อนคลองสียัด มีปริมาณน้ำใช้การได้ 223 ล้านลูกบาศก์เมตร คิดเป็นร้อยละ 53 ของความจุที่ระดับเก็บกัก โดยมีแผนการระบายน้ำในช่วงฤดูแล้งปี 2564/65 ทั้งสิ้นประมาณ 198.50 ล้านลูกบาศก์เมตร เพื่อสนับสนุนกิจกรรมการใช้น้ำต่างๆ ในเขตโครงการฯ และการเพาะปลูกพืชฤดูแล้งประมาณ 37,269 ไร่ แยกเป็นข้าวนาปรัง 20,000 ไร่ พืชไร่-พืชผัก 6,045 ไร่ ไม้ผล-ไม้ยืนต้นและอื่นๆ 11,224 ไร่

(3) ณ วันที่ 1 พฤศจิกายน 2564 เขื่อนบางพระ มีปริมาณน้ำใช้การได้ 93 ล้านลูกบาศก์เมตร คิดเป็นร้อยละ 80 ของความจุที่ระดับเก็บกัก โดยมีแผนการระบายน้ำในช่วงฤดูแล้งปี 2564/65 ทั้งสิ้นประมาณ 45.89 ล้านลูกบาศก์เมตร เพื่อสนับสนุนกิจกรรมการใช้น้ำต่างๆ และสนับสนุนพื้นที่เพาะปลูกไม้ผล-ไม้ยืนต้น 225 ไร่

(4) ณ วันที่ 1 พฤศจิกายน 2564 เขื่อนประแสร์ มีปริมาณน้ำใช้การได้ 271 ล้านลูกบาศก์เมตร คิดเป็นร้อยละ 92 ของความจุที่ระดับเก็บกัก โดยมีแผนการระบายน้ำในช่วงฤดูแล้งปี 2564/65 ทั้งสิ้นประมาณ 130.36 ล้านลูกบาศก์เมตร เพื่อสนับสนุนกิจกรรมการใช้น้ำต่างๆ และสนับสนุนพื้นที่เพาะปลูกพืชไร่ 2,000 ไร่ ไม้ผล-ไม้ยืนต้น 173,000 ไร่

## 8. ลุ่มน้ำภาคกลาง

(1) ณ วันที่ 1 พฤศจิกายน 2564 เขื่อนกระเสียว มีปริมาณน้ำใช้การได้ 263 ล้านลูกบาศก์เมตร คิดเป็นร้อยละ 88 ของความจุที่ระดับเก็บกัก โดยมีแผนการระบายน้ำในช่วงฤดูแล้งปี 2564/65 ทั้งสิ้นประมาณ 242.69 ล้านลูกบาศก์เมตร เพื่อสนับสนุนการเพาะปลูกพืชฤดูแล้ง ได้แก่ ข้าวนาปรัง 81,439 ไร่ อ้อย 25,247 ไร่ ไม้ผล-ไม้ยืนต้น 1,277 ไร่ และ พืชอื่นๆ 449 ไร่

(2) ณ วันที่ 1 พฤศจิกายน 2564 เขื่อนทับเสลา มีปริมาณน้ำใช้การได้ 146 ล้านลูกบาศก์เมตร คิดเป็นร้อยละ 92 ของความจุที่ระดับเก็บกัก โดยมีแผนการระบายน้ำในช่วงฤดูแล้งปี 2564/65 ทั้งสิ้นประมาณ

80.62 ล้านลูกบาศก์เมตร เพื่อสนับสนุนกิจกรรมการใช้น้ำต่างๆ ในเขตโครงการฯ ได้แก่ ข้าวนาปรัง 58,000 ไร่ และพืชไร่-พืชผัก 10,200 ไร่

### 9. ลุ่มน้ำภาคใต้

(1) ณ วันที่ 1 พฤศจิกายน 2564 เขื่อนแก่งกระจาน มีปริมาณน้ำใช้การได้ 577 ล้านลูกบาศก์เมตร คิดเป็นร้อยละ 81 ของความจุที่ระดับเก็บกัก โดยมีแผนการระบายน้ำในช่วงฤดูแล้ง ปี 2564/65 ทั้งสิ้นประมาณ 424 ล้านลูกบาศก์เมตร เพื่อสนับสนุนกิจกรรมการใช้น้ำต่างๆ ในเขตโครงการฯ และการเพาะปลูกพืชฤดูแล้ง แยกเป็น ข้าวนาปรัง 100,000 ไร่ พืชไร่ – พืชผัก 1,000 ไร่ พืชไร่-ไม้ผล ประมาณ 3,000 ไร่

(2) ณ วันที่ 1 พฤศจิกายน 2564 เขื่อนปราณบุรี มีปริมาณน้ำใช้การได้ 308 ล้านลูกบาศก์เมตร คิดเป็นร้อยละ 79 ของความจุที่ระดับเก็บกัก โดยมีแผนการระบายน้ำในช่วงฤดูแล้งปี 2564/65 ทั้งสิ้นประมาณ 226.07 ล้านลูกบาศก์เมตร เพื่อสนับสนุนกิจกรรมการใช้น้ำต่างๆ ในเขตโครงการฯ และการเพาะปลูกพืชฤดูแล้ง แยกเป็น ข้าวนาปรัง 16,500 ไร่ พืชไร่-พืชผัก 1,400 ไร่ อ้อย 6,800 ไร่ ไม้ผล – ไม้ยืนต้น 51,000 ไร่ และอื่นๆ ประมาณ 4,400 ไร่

(3) ปัจจุบันยังอยู่ในช่วงฤดูฝนของภาคใต้ตอนล่าง เขื่อนบางลาง มีปริมาณน้ำใช้การได้ ณ วันที่ 1 พฤศจิกายน 2564 จำนวน 440 ล้านลูกบาศก์เมตร คิดเป็นร้อยละ 30 ของความจุที่ระดับเก็บกัก โดยมีแผนการระบายน้ำในช่วงฤดูแล้ง ปี 2564/65 ทั้งสิ้นประมาณ 602.42 ล้านลูกบาศก์เมตร เพื่อสนับสนุนกิจกรรมการใช้น้ำต่างๆ ในเขตโครงการฯ และการเพาะปลูกพืชฤดูแล้ง แยกเป็น ข้าวนาปรัง 43,086 ไร่ พืชไร่-พืชผักและอื่นๆ ประมาณ 117,578 ไร่

## 3. แผนเตรียมการให้ความช่วยเหลือในช่วงฤดูแล้ง ปี 2564/65

### 3.1 เครื่องสูบน้ำเคลื่อนที่

ในช่วงฤดูแล้งปี 2564/65 นี้ กรมชลประทานได้จัดเตรียมเครื่องสูบน้ำเคลื่อนที่ รวมทั้งสิ้น 2,140 เครื่อง กระจายอยู่ตามสำนักชลประทานต่าง ๆ ทั่วประเทศ ซึ่งพร้อมให้ความช่วยเหลือการอุปโภค-บริโภคในเขตส่งน้ำของกรมชลประทาน ซึ่งเกษตรกรสามารถขอความช่วยเหลือได้โดยส่งข้อมูลความต้องการให้กับโครงการชลประทานที่รับผิดชอบนั้น ๆ ถ้ามีเครื่องสูบน้ำเคลื่อนที่เหลือจึงจะพิจารณาช่วยเหลือกรณีอื่น ๆ ทั้งนี้ จะต้องเป็นไปตามหลักเกณฑ์ตามระเบียบกรมชลประทานว่าด้วยการใช้เครื่องสูบน้ำเคลื่อนที่ พ.ศ. 2544

### 3.2 รถยนต์บรรทุกน้ำ

ในช่วงฤดูแล้งปี 2564/65 นี้ กรมชลประทาน มีรถบรรทุกน้ำที่ใช้ในงานก่อสร้างกระจายอยู่ตามหน่วยงานในพื้นที่ทั่วประเทศอีก ประมาณ 503 คัน ซึ่งพร้อมที่จะให้การสนับสนุนกรณีที่เกิดวิกฤตการณ์ขาดแคลนน้ำ

ตารางที่ 27 สรุปการเตรียมความพร้อมเครื่องสูบน้ำเคลื่อนที่และรถบรรทุกน้ำของกรมชลประทาน

เพื่อช่วยเหลือการเพาะปลูกพืชฤดูแล้ง ปี 2564/65 ในเขตชลประทาน

หน่วยงาน	สขป.	จังหวัด	เครื่องสูบน้ำ (เครื่อง)	รถบรรทุกน้ำ (คัน)
ส่วนบริหารเครื่องจักรกลที่ 1	1	เชียงใหม่ ลำพูน แม่ฮ่องสอน	89	24
	2	ลำปาง น่าน พะเยา เชียงราย	76	21
	รวมส่วนบริหาร เครื่องจักรกลที่ 1		165	45
ส่วนบริหารเครื่องจักรกลที่ 2	3	พิษณุโลก อุตรดิตถ์ พิจิตร นครสวรรค์	154	28
	4	กำแพงเพชร สุโขทัย ตาก แพร่	83	20
	รวมส่วนบริหาร เครื่องจักรกลที่ 2		237	48
ส่วนบริหารเครื่องจักรกลที่ 3	5	อุดรธานี หนองคาย หนองบัวลำภู สกลนคร เลย บึงกาฬ	118	19
	6	ขอนแก่น มหาสารคาม กาฬสินธุ์ ร้อยเอ็ด ชัยภูมิ	223	14
	รวมส่วนบริหาร เครื่องจักรกลที่ 3		341	33
ส่วนบริหารเครื่องจักรกลที่ 4	7	อุบลราชธานี ยโสธร มุกดาหาร นครพนม อำนาจเจริญ	102	18
	8	นครราชสีมา บุรีรัมย์ สุรินทร์ ศรีสะเกษ	95	26
	รวมส่วนบริหาร เครื่องจักรกลที่ 4		197	44
ส่วนบริหารเครื่องจักรกลที่ 5	9	ชลบุรี ฉะเชิงเทรา นครนายก ปราจีนบุรี จันทบุรี ระยอง ตราด สระแก้ว	105	87
	10	ลพบุรี ชัยนาท พระนครศรีอยุธยา สระบุรี อ่างทอง สิงห์บุรี เพชรบูรณ์	160	13
	12	ชัยนาท สุพรรณบุรี พระนครศรีอยุธยา อ่างทอง สิงห์บุรี อุทัยธานี	135	17
	รวมส่วนบริหาร เครื่องจักรกลที่ 5		400	117
ส่วนบริหารเครื่องจักรกลที่ 6	11	นนทบุรี สมุทรสาคร ปทุมธานี สมุทรปราการ พระนครศรีอยุธยา นครนายก ฉะเชิงเทรา นครปฐม สุพรรณบุรี กรุงเทพฯ สระบุรี	140	5
	13	กาญจนบุรี สุพรรณบุรี ราชบุรี นครปฐม สมุทรสงคราม	101	19
	14	ประจวบคีรีขันธ์ เพชรบุรี ชุมพร ระนอง	53	6
	รวมส่วนบริหาร เครื่องจักรกลที่ 6		294	30
ส่วนบริหารเครื่องจักรกลที่ 7	15	นครศรีธรรมราช สุราษฎร์ธานี กระบี่ พังงา ภูเก็ต	189	6
	16	สงขลา พัทลุง ตรัง สตูล	173	17
	17	นราธิวาส ยะลา ปัตตานี	30	7
	รวมส่วนบริหาร เครื่องจักรกลที่ 7		392	30
ส่วนกลาง	1 - 17	นนทบุรี	114	156
	รวมส่วนกลาง		114	156
<b>รวมทั้งหมด</b>			<b>2,140</b>	<b>503</b>

## ภาคผนวก ก

แผนการจัดสรรน้ำรายสัปดาห์จากอ่างเก็บน้ำขนาด  
ใหญ่ในช่วงฤดูแล้ง ปี 2564/65



ตารางที่ 28 สรุปปริมาณน้ำต้นทุน และแผนการจัดสรรน้ำช่วงฤดูแล้ง ในเขตชลประทาน ปี 2564/65

ภาค/ลุ่มน้ำ	ปริมาณน้ำใช้การ 1 พ.ย.64 (ล้านลูกบาศก์เมตร)				แผนการจัดสรรน้ำช่วงฤดูแล้ง ปี 2564/65 (ล้านลูกบาศก์เมตร)				สำรอง ต้นฤดูฝน	วัน เริ่มต้น ฤดูแล้ง
	อ่าง ใหญ่	อ่าง กลาง	แหล่ง น้ำ อื่นๆ	รวม	เกษตร	อุปโภค บริโภค	ระบบนิเวศ และอื่นๆ	รวม		
	เหนือ	458	732	565	1,755	840	117	194		
ตะวันออกเฉียงเหนือ	5,945	1,730	960	8,635	2,788	336	1,422	4,546	4,089	1 พ.ย. 64
กลาง	410	348	12	770	435	31	43	509	261	1 พ.ย. 64
ตะวันออก	1,284	929	745	2,958	1,075	148	869	2,092	866	1 พ.ย. 64
ตะวันตก	0	139	6	145	18	7	24	49	96	1 ม.ค. 64
ใต้	4,303	339	895	5,536	1,384	286	2,063	3,733	1,803	1 มี.ค. 65
<b>รวม (ลุ่มน้ำอื่น)</b>	<b>12,400</b>	<b>4,217</b>	<b>3,183</b>	<b>19,800</b>	<b>6,540</b>	<b>925</b>	<b>4,615</b>	<b>12,080</b>	<b>7,720</b>	
ลุ่มน้ำเจ้าพระยา	7,744		1,000	8,744	2,415	1,150	2,135	5,700	3,044	1 พ.ย. 64
4 เขื่อนหลัก	7,744			7,744	2,415	1,150	1,135	4,700	3,044	1 พ.ย. 64
รักษาระบบนิเวศแม่น้ำท่าจีน			1,000				1,000	1,000		1 พ.ย. 64
ลุ่มน้ำแม่กลอง	10,313		(1,000)	9,313	2,830	460	1,210	4,500	4,813	1 ม.ค. 65
2 เขื่อนหลัก	10,313			10,313	3,180	460	1,860	5,500	4,813	
<b>รวมทั้งประเทศ</b>	<b>30,457</b>	<b>4,217</b>	<b>3,183</b>	<b>37,857</b>	<b>11,785</b>	<b>2,535</b>	<b>7,960</b>	<b>22,280</b>	<b>15,577</b>	

ตารางที่ 29 สรุปแผนการจัดสรรน้ำเพื่อการเพาะปลูกพืชฤดูแล้ง ในเขตชลประทาน ปี 2564/65

ภาค/ลุ่มน้ำ	ปริมาณน้ำต้นทุน เพื่อการเกษตร ณ วันเริ่มต้นฤดูแล้ง (ล้านลูกบาศก์เมตร)	แผนการเพาะปลูกพืช (ไร่)					หมายเหตุ วันเริ่มต้น ฤดูแล้ง
		ข้าวนาปรัง	พืชไร่	พืชผัก	พืชอื่นๆ	รวม	
		เหนือ	840	390,541	96,596	14,900	
ตะวันออกเฉียงเหนือ	2,788	1,378,648	25,325	5,760	107,954	1,517,687	1 ธ.ค. 64
กลาง	435	161,478	16,200	86,240	85,883	349,801	1 พ.ย. 64
ตะวันออก	1,075	486,007	26,479	2,569	677,616	1,192,672	1 พ.ย. 64
ตะวันตก	18	1,000	5,887	5,595	4,135	16,617	1 ม.ค. 65
ใต้	1,384	344,401	15,583	13,984	1,218,876	1,592,844	1 มี.ค. 64
<b>รวม (ลุ่มน้ำอื่น)</b>	<b>6,540</b>	<b>2,762,075</b>	<b>186,070</b>	<b>129,048</b>	<b>2,294,097</b>	<b>5,371,290</b>	
ลุ่มน้ำเจ้าพระยา	2,415	2,812,309	16,491	38,088	1,033,150	3,900,038	1 พ.ย. 64
ลุ่มน้ำแม่กลอง	2,830	840,000	63,500	105,600	1,059,556	2,068,656	1 ม.ค. 65
<b>รวมทั้งประเทศ</b>	<b>11,785</b>	<b>6,414,384</b>	<b>266,061</b>	<b>272,736</b>	<b>4,386,803</b>	<b>11,339,985</b>	

ตารางที่ 30 แผนการจัดสรรน้ำรายสัปดาห์จากเขื่อนแม่งัดสมบูรณ์ชล จังหวัดเชียงใหม่ ในช่วงฤดูแล้งปี 2564/65  
(ระหว่างเดือน พฤศจิกายน 2564 ถึงเดือน เมษายน 2565)

สัปดาห์ ที่	ช่วงวันที่	ความต้องการน้ำจากอ่าง-ล้าน ม. <sup>3</sup>						หมายเหตุ
		การเกษตร	อุปโภค บริโภค	อุตสาหกรรม	รักษา ระบบนิเวศ	อื่นๆ	รวม	
1	1 พ.ย. 64 - 7 พ.ย. 64	0.45	0.04	0.00	0.00	0.00	0.49	ความต้องการน้ำรายเดือน - ล้าน ลบ.ม.
2	8 พ.ย. 64 - 14 พ.ย. 64	0.38	0.04	0.00	0.00	0.00	0.42	
3	15 พ.ย. 64 - 21 พ.ย. 64	0.43	0.04	0.00	0.00	0.00	0.46	- พฤศจิกายน 2564 2.22
4	22 พ.ย. 64 - 28 พ.ย. 64	0.50	0.04	0.00	0.00	0.00	0.54	- ธันวาคม 2564 6.04
5	29 พ.ย. 64 - 5 ธ.ค. 64	0.55	0.04	0.00	0.00	0.49	1.08	- มกราคม 2565 9.94
6	6 ธ.ค. 64 - 12 ธ.ค. 64	0.60	0.04	0.00	0.00	0.49	1.13	- กุมภาพันธ์ 2565 12.66
7	13 ธ.ค. 64 - 19 ธ.ค. 64	0.66	0.04	0.00	0.00	0.49	1.19	- มีนาคม 2565 17.40
8	20 ธ.ค. 64 - 26 ธ.ค. 64	1.04	0.04	0.00	0.00	0.49	1.57	- เมษายน 2565 17.22
9	27 ธ.ค. 64 - 2 ม.ค. 65	1.39	0.04	0.00	0.00	0.49	1.92	รวมทั้งสิ้น 65.48
10	3 ม.ค. 65 - 9 ม.ค. 65	1.33	0.04	0.00	0.00	0.49	1.86	
11	10 ม.ค. 65 - 16 ม.ค. 65	1.45	0.04	0.00	0.00	0.49	1.98	
12	17 ม.ค. 65 - 23 ม.ค. 65	1.41	0.04	0.00	0.54	0.49	2.49	
13	24 ม.ค. 65 - 30 ม.ค. 65	1.50	0.04	0.00	0.63	0.49	2.66	
14	31 ม.ค. 65 - 6 ก.พ. 65	1.88	0.04	0.00	0.45	0.49	2.86	
15	7 ก.พ. 65 - 13 ก.พ. 65	1.80	0.04	0.00	0.98	0.49	3.31	
16	14 ก.พ. 65 - 20 ก.พ. 65	1.57	0.04	0.00	1.07	0.49	3.17	
17	21 ก.พ. 65 - 27 ก.พ. 65	1.52	0.04	0.00	1.12	0.49	3.17	
18	28 ก.พ. 65 - 6 มี.ค. 65	1.61	0.04	0.00	1.73	0.49	3.87	
19	7 มี.ค. 65 - 13 มี.ค. 65	1.53	0.04	0.00	1.62	0.49	3.68	
20	14 มี.ค. 65 - 20 มี.ค. 65	1.42	0.04	0.00	2.08	0.49	4.04	
21	21 มี.ค. 65 - 27 มี.ค. 65	1.24	0.04	0.00	2.17	0.49	3.94	
22	28 มี.ค. 65 - 3 เม.ย. 65	1.23	0.04	0.00	2.48	0.49	4.24	
23	4 เม.ย. 65 - 10 เม.ย. 65	0.97	0.04	0.00	2.73	0.49	4.23	
24	11 เม.ย. 65 - 17 เม.ย. 65	0.82	0.04	0.00	2.76	0.49	4.12	
25	18 เม.ย. 65 - 24 เม.ย. 65	0.74	0.04	0.00	2.57	0.49	3.84	
26	25 เม.ย. 65 - 30 เม.ย. 65	0.63	0.04	0.00	2.05	0.49	3.21	
รวมทั้งสิ้น		28.67	1.02	0.00	25.00	10.79	65.48	

ตารางที่ 31 แผนการจัดสรรน้ำรายสัปดาห์จากเขื่อนแม่กวงอุดมธารา จังหวัดเชียงใหม่ ในช่วงฤดูแล้งปี 2564/65  
( ระหว่างเดือน มกราคม 2565 ถึงเดือน พฤษภาคม 2565 )

สัปดาห์ ที่	ช่วงวันที่	ความต้องการน้ำจากอ่าง-ลำ น.³						หมายเหตุ
		การเกษตร	อุปโภค บริโภค	อุตสาหกรรม	รักษา ระบบนิเวศ	อื่นๆ	รวม	
1	1 ม.ค.65 - 7 ม.ค.65	0.00	0.35	-	-	0.28	0.63	ความต้องการน้ำรายเดือน - ลำ น.บ.ม.
2	8 ม.ค.65 - 14 ม.ค.65	0.00	0.35	-	-	0.28	0.63	
3	15 ม.ค.65 - 21 ม.ค.65	2.03	0.35	-	1.00	0.28	3.66	- มกราคม 2565 5.82
4	22 ม.ค.65 - 28 ม.ค.65	0.00	0.35	-	-	0.28	0.63	- กุมภาพันธ์ 2565 5.55
5	29 ม.ค.65 - 4 ก.พ.65	0.00	0.35	-	-	0.28	0.63	- มีนาคม 2565 5.82
6	5 ก.พ.65 - 11 ก.พ.65	0.00	0.35	-	-	0.28	0.63	- เมษายน 2565 6.67
7	12 ก.พ.65 - 18 ก.พ.65	2.03	0.35	-	1.00	0.28	3.66	- พฤษภาคม 2565 0.08
8	19 ก.พ.65 - 25 ก.พ.65	0.00	0.35	-	-	0.28	0.63	รวมทั้งสิ้น 23.94
9	26 ก.พ.65 - 4 มี.ค.65	0.00	0.35	-	-	0.28	0.63	
10	5 มี.ค.65 - 11 มี.ค.65	0.00	0.35	-	-	0.28	0.63	
11	12 มี.ค.65 - 18 มี.ค.65	2.03	0.35	-	1.00	0.28	3.66	
12	19 มี.ค.65 - 25 มี.ค.65	0.00	0.35	-	-	0.28	0.63	
13	26 มี.ค.65 - 1 เม.ย.65	0.00	0.35	-	-	0.28	0.63	
14	2 เม.ย.65 - 8 เม.ย.65	0.00	0.35	-	-	0.28	0.63	
15	9 เม.ย.65 - 15 เม.ย.65	2.03	0.35	-	1.00	0.28	3.66	
16	16 เม.ย.65 - 22 เม.ย.65	1.01	0.35	-	-	0.28	1.64	
17	23 เม.ย.65 - 29 เม.ย.65	0.00	0.35	-	-	0.28	0.63	
18	30 เม.ย.65 - 6 พ.ค.65	0.00	0.05	-	-	0.04	0.09	
รวมทั้งสิ้น		9.14	6.00	0.00	4.00	4.80	23.94	

ตารางที่ 32 แผนการจัดสรรน้ำรายสัปดาห์จากเขื่อนกิ่วลม จังหวัดเชียงใหม่ ในช่วงฤดูแล้งปี 2564/65  
(ระหว่างเดือน พฤศจิกายน 2564 ถึงเดือน พฤษภาคม 2565)

สัปดาห์ ที่	ช่วงวันที่	ความต้องการน้ำจากอ่าง-ลำน้ำ ม. <sup>3</sup>						รวม	หมายเหตุ
		การเกษตร	อุปโภค บริโภค	อุตสาหกรรม	รักษา ระบบนิเวศ	อื่นๆ			
1	1 พ.ย. 64 - 7 พ.ย. 64	0.00	0.00	0.00	0.00	0.00	0.00	0.00	ความต้องการน้ำรายเดือน - ลำน้ำ ลพ.ม.
2	8 พ.ย. 64 - 14 พ.ย. 64	0.00	0.00	0.00	0.00	0.00	0.00	0.00	
3	15 พ.ย. 64 - 21 พ.ย. 64	0.00	0.23	0.00	0.85	0.81	1.88		- พฤศจิกายน 2564 4.57
4	22 พ.ย. 64 - 28 พ.ย. 64	0.00	0.23	0.00	0.85	0.81	1.88		- ธันวาคม 2564 16.89
5	29 พ.ย. 64 - 5 ธ.ค. 64	0.00	0.23	0.93	0.85	0.81	2.81		- มกราคม 2565 27.51
6	6 ธ.ค. 64 - 12 ธ.ค. 64	0.00	0.23	1.30	0.85	0.81	3.18		- กุมภาพันธ์ 2565 21.81
7	13 ธ.ค. 64 - 19 ธ.ค. 64	0.00	0.23	1.30	0.85	0.81	3.18		- มีนาคม 2565 24.60
8	20 ธ.ค. 64 - 26 ธ.ค. 64	1.25	0.39	1.30	0.85	0.81	4.59		- เมษายน 2565 23.28
9	27 ธ.ค. 64 - 2 ม.ค. 65	2.54	0.39	0.93	0.85	0.81	5.51		- พฤษภาคม 2565 5.50
10	3 ม.ค. 65 - 9 ม.ค. 65	4.69	0.39	0.00	0.85	0.81	6.74		รวมทั้งสิ้น 124.17
11	10 ม.ค. 65 - 16 ม.ค. 65	5.03	0.39	0.00	0.85	0.81	7.08		
12	17 ม.ค. 65 - 23 ม.ค. 65	4.66	0.39	0.00	0.85	0.81	6.70		
13	24 ม.ค. 65 - 30 ม.ค. 65	2.47	0.39	0.00	0.85	0.81	4.51		
14	31 ม.ค. 65 - 6 ก.พ. 65	2.82	0.39	0.00	0.85	2.31	6.37		
15	7 ก.พ. 65 - 13 ก.พ. 65	2.98	0.39	0.00	0.85	0.81	5.03		
16	14 ก.พ. 65 - 20 ก.พ. 65	3.08	0.39	0.00	0.85	0.81	5.12		
17	21 ก.พ. 65 - 27 ก.พ. 65	3.11	0.39	0.00	0.85	0.81	5.15		
18	28 ก.พ. 65 - 6 มี.ค. 65	3.82	0.39	0.00	0.85	2.31	7.37		
19	7 มี.ค. 65 - 13 มี.ค. 65	3.64	0.39	0.00	0.85	0.81	5.68		
20	14 มี.ค. 65 - 20 มี.ค. 65	3.36	0.39	0.00	0.85	0.81	5.41		
21	21 มี.ค. 65 - 27 มี.ค. 65	2.87	0.39	0.00	0.85	0.81	4.91		
22	28 มี.ค. 65 - 3 เม.ย. 65	1.96	0.39	0.00	0.85	0.81	4.01		
23	4 เม.ย. 65 - 10 เม.ย. 65	1.26	0.39	0.00	0.85	11.81	14.30		
24	11 เม.ย. 65 - 17 เม.ย. 65	0.68	0.39	0.00	0.85	0.81	2.73		
25	18 เม.ย. 65 - 24 เม.ย. 65	0.24	0.39	0.00	0.85	0.81	2.28		
26	25 เม.ย. 65 - 1 พ.ค. 65	0.08	0.39	0.00	0.85	1.31	2.63		
27	2 พ.ค. 65 - 8 พ.ค. 65	0.04	0.39	0.00	0.85	1.81	3.08		
28	9 พ.ค. 65 - 15 พ.ค. 65	0.00	0.39	0.00	0.85	0.81	2.04		
รวมทั้งสิ้น		50.60	9.39	5.74	22.02	36.43	124.17		

ตารางที่ 33 แผนการจัดสรรน้ำรายสัปดาห์จากเขื่อนก๊วกอหมา จังหวัดลำปาง ในช่วงฤดูแล้งปี 2564/65  
(ระหว่างเดือน พฤศจิกายน 2564 ถึงเดือน พฤษภาคม 2565)

สัปดาห์ ที่	ช่วงวันที่	ความต้องการน้ำจากอ่าง-ลำน้ำ ม. <sup>3</sup>						รวม	หมายเหตุ
		การเกษตร	อุปโภค บริโภค	อุตสาหกรรม	รักษา ระบบนิเวศ	อื่นๆ			
1	1 พ.ย. 64 - 7 พ.ย. 64	0.00	0.00	0.00	0.00	0.00	0.00	0.00	ความต้องการน้ำรายเดือน - ลำน้ำ ลพ.ม.
2	8 พ.ย. 64 - 14 พ.ย. 64	0.00	0.01	0.00	0.04	0.13	0.18		
3	15 พ.ย. 64 - 21 พ.ย. 64	0.00	0.06	0.00	0.30	0.88	1.23		- พฤศจิกายน 2564 2.99
4	22 พ.ย. 64 - 28 พ.ย. 64	0.00	0.06	0.00	0.30	0.88	1.23		- ธันวาคม 2564 8.57
5	29 พ.ย. 64 - 5 ธ.ค. 64	0.00	0.06	0.00	0.30	0.88	1.23		- มกราคม 2565 11.04
6	6 ธ.ค. 64 - 12 ธ.ค. 64	0.23	0.06	0.00	0.30	0.88	1.46		- กุมภาพันธ์ 2565 10.43
7	13 ธ.ค. 64 - 19 ธ.ค. 64	0.60	0.06	0.00	0.30	0.88	1.83		- มีนาคม 2565 10.57
8	20 ธ.ค. 64 - 26 ธ.ค. 64	1.28	0.06	0.00	0.30	0.88	2.51		- เมษายน 2565 6.06
9	27 ธ.ค. 64 - 2 ม.ค. 65	1.42	0.06	0.00	0.30	0.88	2.65		- พฤษภาคม 2565 2.64
10	3 ม.ค. 65 - 9 ม.ค. 65	1.43	0.06	0.00	0.30	0.88	2.67		รวมทั้งสิ้น 52.30
11	10 ม.ค. 65 - 16 ม.ค. 65	1.23	0.06	0.00	0.30	0.88	2.47		
12	17 ม.ค. 65 - 23 ม.ค. 65	1.12	0.06	0.00	0.30	0.88	2.35		
13	24 ม.ค. 65 - 30 ม.ค. 65	1.20	0.06	0.00	0.30	0.88	2.43		
14	31 ม.ค. 65 - 6 ก.พ. 65	1.36	0.06	0.00	0.30	0.88	2.59		
15	7 ก.พ. 65 - 13 ก.พ. 65	1.39	0.06	0.00	0.30	0.88	2.62		
16	14 ก.พ. 65 - 20 ก.พ. 65	1.39	0.06	0.00	0.30	0.88	2.62		
17	21 ก.พ. 65 - 27 ก.พ. 65	1.34	0.06	0.00	0.30	0.88	2.57		
18	28 ก.พ. 65 - 6 มี.ค. 65	1.55	0.06	0.00	0.30	0.88	2.78		
19	7 มี.ค. 65 - 13 มี.ค. 65	1.38	0.06	0.00	0.30	0.88	2.61		
20	14 มี.ค. 65 - 20 มี.ค. 65	1.19	0.06	0.00	0.30	0.88	2.43		
21	21 มี.ค. 65 - 27 มี.ค. 65	0.90	0.06	0.00	0.30	0.88	2.14		
22	28 มี.ค. 65 - 3 เม.ย. 65	0.53	0.06	0.00	0.30	0.88	1.76		
23	4 เม.ย. 65 - 10 เม.ย. 65	0.32	0.06	0.00	0.30	0.88	1.55		
24	11 เม.ย. 65 - 17 เม.ย. 65	0.16	0.06	0.00	0.30	0.88	1.40		
25	18 เม.ย. 65 - 24 เม.ย. 65	0.07	0.06	0.00	0.30	0.88	1.30		
26	25 เม.ย. 65 - 1 พ.ค. 65	0.00	0.06	0.00	0.30	0.88	1.23		
27	2 พ.ค. 65 - 8 พ.ค. 65	0.00	0.06	0.00	0.30	0.88	1.23		
28	9 พ.ค. 65 - 15 พ.ค. 65	0.00	0.06	0.00	0.30	0.88	1.23		
รวมทั้งสิ้น		20.09	1.46	0.00	7.87	22.88	52.30		

ตารางที่ 34 แผนการจัดสรรน้ำรายสัปดาห์จากเขื่อนแม่มอก จังหวัดลำปาง ในช่วงฤดูแล้งปี 2564/65  
(ระหว่างเดือน พฤศจิกายน 2564 ถึงเดือน เมษายน 2565)

สัปดาห์ ที่	ช่วงวันที่	ความต้องการน้ำจากอ่าง-ลำน้ำ ม. <sup>3</sup>						รวม	หมายเหตุ
		การเกษตร	อุปโภค บริโภค	อุตสาหกรรม	รักษา ระบบนิเวศ	อื่นๆ			
1	1 พ.ย. 64 - 7 พ.ย. 64	0.00	0.08	0.00	0.38	0.00	0.45	ความต้องการน้ำรายเดือน - ล้าน ลบ.ม.	
2	8 พ.ย. 64 - 14 พ.ย. 64	0.45	0.08	0.00	0.39	0.00	0.91		
3	15 พ.ย. 64 - 21 พ.ย. 64	0.98	0.08	0.00	0.39	0.00	1.44	- พฤศจิกายน 2564 5.05	
4	22 พ.ย. 64 - 28 พ.ย. 64	1.10	0.08	0.00	0.39	0.00	1.56	- ธันวาคม 2564 14.48	
5	29 พ.ย. 64 - 5 ธ.ค. 64	1.92	0.08	0.00	0.39	0.00	2.38	- มกราคม 2565 21.99	
6	6 ธ.ค. 64 - 12 ธ.ค. 64	2.46	0.08	0.00	0.39	0.00	2.92	- กุมภาพันธ์ 2565 18.81	
7	13 ธ.ค. 64 - 19 ธ.ค. 64	2.93	0.08	0.00	0.39	0.00	3.39	- มีนาคม 2565 12.26	
8	20 ธ.ค. 64 - 26 ธ.ค. 64	3.12	0.08	0.00	0.39	0.00	3.58	- เมษายน 2565 2.66	
9	27 ธ.ค. 64 - 2 ม.ค. 65	3.58	0.08	0.00	0.39	0.00	4.04	รวมทั้งสิ้น 75.25	
10	3 ม.ค. 65 - 9 ม.ค. 65	4.58	0.08	0.00	0.39	0.00	5.04		
11	10 ม.ค. 65 - 16 ม.ค. 65	4.58	0.08	0.00	0.39	0.00	5.04		
12	17 ม.ค. 65 - 23 ม.ค. 65	4.58	0.08	0.00	0.39	0.00	5.04		
13	24 ม.ค. 65 - 30 ม.ค. 65	4.58	0.08	0.00	0.39	0.00	5.04		
14	31 ม.ค. 65 - 6 ก.พ. 65	4.24	0.08	0.00	0.39	0.00	4.70		
15	7 ก.พ. 65 - 13 ก.พ. 65	4.24	0.08	0.00	0.39	0.00	4.70		
16	14 ก.พ. 65 - 20 ก.พ. 65	4.24	0.08	0.00	0.39	0.00	4.70		
17	21 ก.พ. 65 - 27 ก.พ. 65	4.24	0.08	0.00	0.39	0.00	4.70		
18	28 ก.พ. 65 - 6 มี.ค. 65	4.24	0.08	0.00	0.39	0.00	4.70		
19	7 มี.ค. 65 - 13 มี.ค. 65	2.58	0.08	0.00	0.39	0.00	3.04		
20	14 มี.ค. 65 - 20 มี.ค. 65	2.10	0.08	0.00	0.39	0.00	2.56		
21	21 มี.ค. 65 - 27 มี.ค. 65	1.45	0.08	0.00	0.39	0.00	1.91		
22	28 มี.ค. 65 - 3 เม.ย. 65	0.78	0.08	0.00	0.39	0.00	1.24		
23	4 เม.ย. 65 - 10 เม.ย. 65	0.28	0.08	0.00	0.39	0.00	0.74		
24	11 เม.ย. 65 - 17 เม.ย. 65	0.00	0.08	0.00	0.39	0.00	0.46		
25	18 เม.ย. 65 - 24 เม.ย. 65	0.00	0.08	0.00	0.39	0.00	0.46		
26	25 เม.ย. 65 - 30 เม.ย. 65	0.00	0.08	0.00	0.39	0.00	0.46		
รวมทั้งหมด		63.25	2.00	0.00	10.00	0.00	75.25		

ตารางที่ 35 แผนการจัดสรรน้ำรายสัปดาห์จากเขื่อนน้ำอูน จังหวัดสกลนคร ในช่วงฤดูแล้งปี 2564/65  
(ระหว่างเดือน พฤศจิกายน 2564 ถึงเดือน เมษายน 2565)

สัปดาห์ ที่	ช่วงวันที่	ความต้องการน้ำจากอ่าง-ลำน้ำ ม. <sup>3</sup>						รวม	หมายเหตุ
		การเกษตร	อุปโภค บริโภค	อุตสาหกรรม	รักษา ระบบนิเวศ	อื่นๆ			
1	1 พ.ย. 64 - 7 พ.ย. 64	0.10	0.05	0.00	0.00	0.00	0.15	ความต้องการน้ำรายเดือน - ล้าน ลบ.ม.	
2	8 พ.ย. 64 - 14 พ.ย. 64	0.10	0.05	0.00	0.00	0.00	0.15		
3	15 พ.ย. 64 - 21 พ.ย. 64	0.10	0.05	0.00	0.00	0.00	0.15	- พฤศจิกายน 2564 0.66	
4	22 พ.ย. 64 - 28 พ.ย. 64	0.10	0.05	0.00	0.00	0.00	0.15	- ธันวาคม 2564 5.31	
5	29 พ.ย. 64 - 5 ธ.ค. 64	0.12	0.05	0.00	0.00	0.00	0.16	- มกราคม 2565 9.04	
6	6 ธ.ค. 64 - 12 ธ.ค. 64	0.12	0.05	0.00	0.00	0.00	0.17	- กุมภาพันธ์ 2565 9.06	
7	13 ธ.ค. 64 - 19 ธ.ค. 64	1.43	0.05	0.00	0.00	0.00	1.48	- มีนาคม 2565 9.10	
8	20 ธ.ค. 64 - 26 ธ.ค. 64	1.92	0.05	0.00	0.00	0.00	1.97	- เมษายน 2565 1.59	
9	27 ธ.ค. 64 - 2 ม.ค. 65	2.16	0.05	0.00	0.00	0.00	2.21	รวมทั้งสิ้น 34.75	
10	3 ม.ค. 65 - 9 ม.ค. 65	2.10	0.05	0.00	0.00	0.00	2.14		
11	10 ม.ค. 65 - 16 ม.ค. 65	1.88	0.05	0.00	0.00	0.00	1.92		
12	17 ม.ค. 65 - 23 ม.ค. 65	1.92	0.05	0.00	0.00	0.00	1.97		
13	24 ม.ค. 65 - 30 ม.ค. 65	2.01	0.05	0.00	0.00	0.00	2.05		
14	31 ม.ค. 65 - 6 ก.พ. 65	2.18	0.05	0.00	0.00	0.00	2.22		
15	7 ก.พ. 65 - 13 ก.พ. 65	2.22	0.05	0.00	0.00	0.00	2.26		
16	14 ก.พ. 65 - 20 ก.พ. 65	2.23	0.05	0.00	0.00	0.00	2.28		
17	21 ก.พ. 65 - 27 ก.พ. 65	2.21	0.05	0.00	0.00	0.00	2.25		
18	28 ก.พ. 65 - 6 มี.ค. 65	2.51	0.05	0.00	0.00	0.00	2.56		
19	7 มี.ค. 65 - 13 มี.ค. 65	2.40	0.05	0.00	0.00	0.00	2.44		
20	14 มี.ค. 65 - 20 มี.ค. 65	2.07	0.05	0.00	0.00	0.00	2.11		
21	21 มี.ค. 65 - 27 มี.ค. 65	1.71	0.05	0.00	0.00	0.00	1.76		
22	28 มี.ค. 65 - 3 เม.ย. 65	0.99	0.05	0.00	0.00	0.00	1.04		
23	4 เม.ย. 65 - 10 เม.ย. 65	0.51	0.05	0.00	0.00	0.00	0.55		
24	11 เม.ย. 65 - 17 เม.ย. 65	0.28	0.05	0.00	0.00	0.00	0.33		
25	18 เม.ย. 65 - 24 เม.ย. 65	0.13	0.05	0.00	0.00	0.00	0.18		
26	25 เม.ย. 65 - 30 เม.ย. 65	0.05	0.04	0.00	0.00	0.00	0.09		
รวมทั้งหมด		33.55	1.20	0.00	0.00	0.00	34.75		

ตารางที่ 36 แผนการจัดสรรน้ำรายสัปดาห์จากเขื่อนห้วยหลวง จังหวัดอุดรธานี ในช่วงฤดูแล้งปี 2564/65  
(ระหว่างเดือน พฤศจิกายน 2564 ถึงเดือน เมษายน 2565)

สัปดาห์ ที่	ช่วงวันที่	ความต้องการน้ำจากอ่าง-ลำน้ำ ม. <sup>3</sup>						รวม	หมายเหตุ
		การเกษตร	อุปโภค บริโภค	อุตสาหกรรม	รักษาระบบ นิเวศ	อื่นๆ			
1	1 พ.ย. 64 - 7 พ.ย. 64	0.00	0.77	0.05	0.00	0.37	1.19	ความต้องการน้ำรายเดือน - ล้าน ลบ.ม.	
2	8 พ.ย. 64 - 14 พ.ย. 64	0.00	0.77	0.05	0.00	0.37	1.19		
3	15 พ.ย. 64 - 21 พ.ย. 64	0.00	0.77	0.05	0.00	0.37	1.19	- พฤศจิกายน 2564 5.11	
4	22 พ.ย. 64 - 28 พ.ย. 64	0.00	0.77	0.05	0.00	0.37	1.19	- ธันวาคม 2564 5.42	
5	29 พ.ย. 64 - 5 ธ.ค. 64	0.00	0.77	0.05	0.00	0.36	1.18	- มกราคม 2565 6.00	
6	6 ธ.ค. 64 - 12 ธ.ค. 64	0.00	0.77	0.05	0.00	0.36	1.18	- กุมภาพันธ์ 2565 6.33	
7	13 ธ.ค. 64 - 19 ธ.ค. 64	0.05	0.77	0.05	0.00	0.36	1.23	- มีนาคม 2565 5.80	
8	20 ธ.ค. 64 - 26 ธ.ค. 64	0.08	0.77	0.05	0.00	0.36	1.25	- เมษายน 2565 5.76	
9	27 ธ.ค. 64 - 2 ม.ค. 65	0.11	0.77	0.05	0.00	0.36	1.29	รวมทั้งสิ้น 34.41	
10	3 ม.ค. 65 - 9 ม.ค. 65	0.14	0.77	0.05	0.00	0.37	1.33		
11	10 ม.ค. 65 - 16 ม.ค. 65	0.18	0.77	0.05	0.00	0.37	1.36		
12	17 ม.ค. 65 - 23 ม.ค. 65	0.16	0.77	0.05	0.00	0.37	1.35		
13	24 ม.ค. 65 - 30 ม.ค. 65	0.18	0.77	0.05	0.00	0.37	1.36		
14	31 ม.ค. 65 - 6 ก.พ. 65	0.20	0.77	0.05	0.21	0.34	1.57		
15	7 ก.พ. 65 - 13 ก.พ. 65	0.20	0.77	0.05	0.25	0.33	1.60		
16	14 ก.พ. 65 - 20 ก.พ. 65	0.20	0.77	0.05	0.25	0.33	1.60		
17	21 ก.พ. 65 - 27 ก.พ. 65	0.19	0.77	0.05	0.25	0.33	1.59		
18	28 ก.พ. 65 - 6 มี.ค. 65	0.22	0.77	0.05	0.04	0.30	1.37		
19	7 มี.ค. 65 - 13 มี.ค. 65	0.20	0.77	0.05	0.00	0.29	1.31		
20	14 มี.ค. 65 - 20 มี.ค. 65	0.18	0.77	0.05	0.00	0.29	1.29		
21	21 มี.ค. 65 - 27 มี.ค. 65	0.16	0.77	0.05	0.00	0.29	1.27		
22	28 มี.ค. 65 - 3 เม.ย. 65	0.13	0.77	0.05	0.10	0.27	1.32		
23	4 เม.ย. 65 - 10 เม.ย. 65	0.09	0.77	0.05	0.23	0.25	1.39		
24	11 เม.ย. 65 - 17 เม.ย. 65	0.06	0.77	0.05	0.23	0.25	1.36		
25	18 เม.ย. 65 - 24 เม.ย. 65	0.03	0.77	0.05	0.23	0.25	1.33		
26	25 เม.ย. 65 - 30 เม.ย. 65	0.00	0.66	0.04	0.20	0.21	1.11		
รวมทั้งหมด		2.76	19.84	1.29	2.00	8.52	34.41		



ตารางที่ 37 แผนการจัดสรรน้ำรายสัปดาห์จากเขื่อนน้ำพุง จังหวัดสกลนคร ในช่วงฤดูแล้งปี 2564/65  
(ระหว่างเดือน พฤศจิกายน 2564 ถึงเดือน เมษายน 2565)

สัปดาห์ ที่	ช่วงวันที่	ความต้องการน้ำจากอ่าง-ลำน้ำ ม. <sup>3</sup>						หมายเหตุ
		การเกษตร	อุปโภค บริโภค	อุตสาหกรรม	รักษาระบบ นิเวศ	อื่นๆ	รวม	
1	1 พ.ย. 64 - 7 พ.ย. 64	0.00	0.00	0.00	0.78	0.00	0.78	ความต้องการน้ำรายเดือน - ลำน้ำ ลพ.ม.
2	8 พ.ย. 64 - 14 พ.ย. 64	0.00	0.00	0.00	0.78	0.00	0.78	
3	15 พ.ย. 64 - 21 พ.ย. 64	0.00	0.00	0.00	0.78	0.00	0.78	- พฤศจิกายน 2564 3.34
4	22 พ.ย. 64 - 28 พ.ย. 64	0.00	0.00	0.00	0.78	0.00	0.78	- ธันวาคม 2564 3.45
5	29 พ.ย. 64 - 5 ธ.ค. 64	0.00	0.00	0.00	0.78	0.00	0.78	- มกราคม 2565 3.45
6	6 ธ.ค. 64 - 12 ธ.ค. 64	0.00	0.00	0.00	0.78	0.00	0.78	- กุมภาพันธ์ 2565 3.12
7	13 ธ.ค. 64 - 19 ธ.ค. 64	0.00	0.00	0.00	0.78	0.00	0.78	- มีนาคม 2565 3.45
8	20 ธ.ค. 64 - 26 ธ.ค. 64	0.00	0.00	0.00	0.78	0.00	0.78	- เมษายน 2565 3.31
9	27 ธ.ค. 64 - 2 ม.ค. 65	0.00	0.00	0.00	0.78	0.00	0.78	รวมทั้งสิ้น 20.14
10	3 ม.ค. 65 - 9 ม.ค. 65	0.00	0.00	0.00	0.78	0.00	0.78	
11	10 ม.ค. 65 - 16 ม.ค. 65	0.00	0.00	0.00	0.78	0.00	0.78	
12	17 ม.ค. 65 - 23 ม.ค. 65	0.00	0.00	0.00	0.78	0.00	0.78	
13	24 ม.ค. 65 - 30 ม.ค. 65	0.00	0.00	0.00	0.78	0.00	0.78	
14	31 ม.ค. 65 - 6 ก.พ. 65	0.00	0.00	0.00	0.78	0.00	0.78	
15	7 ก.พ. 65 - 13 ก.พ. 65	0.00	0.00	0.00	0.78	0.00	0.78	
16	14 ก.พ. 65 - 20 ก.พ. 65	0.00	0.00	0.00	0.78	0.00	0.78	
17	21 ก.พ. 65 - 27 ก.พ. 65	0.00	0.00	0.00	0.78	0.00	0.78	
18	28 ก.พ. 65 - 6 มี.ค. 65	0.00	0.00	0.00	0.78	0.00	0.78	
19	7 มี.ค. 65 - 13 มี.ค. 65	0.00	0.00	0.00	0.78	0.00	0.78	
20	14 มี.ค. 65 - 20 มี.ค. 65	0.00	0.00	0.00	0.78	0.00	0.78	
21	21 มี.ค. 65 - 27 มี.ค. 65	0.00	0.00	0.00	0.78	0.00	0.78	
22	28 มี.ค. 65 - 3 เม.ย. 65	0.00	0.00	0.00	0.78	0.00	0.78	
23	4 เม.ย. 65 - 10 เม.ย. 65	0.00	0.00	0.00	0.78	0.00	0.78	
24	11 เม.ย. 65 - 17 เม.ย. 65	0.00	0.00	0.00	0.78	0.00	0.78	
25	18 เม.ย. 65 - 24 เม.ย. 65	0.00	0.00	0.00	0.78	0.00	0.78	
26	25 เม.ย. 65 - 30 เม.ย. 65	0.00	0.00	0.00	0.64	0.00	0.64	
รวมทั้งหมด		0.00	0.00	0.00	20.14	0.00	20.14	

ตารางที่ 38 แผนการจัดสรรน้ำรายสัปดาห์จากเขื่อนอุบลรัตน์ จังหวัดขอนแก่น ในช่วงฤดูแล้งปี 2564/65  
(ระหว่างเดือน พฤศจิกายน 2564 ถึงเดือน เมษายน 2565)

สัปดาห์ ที่	ช่วงวันที่	ความต้องการน้ำจากอ่าง-ลำน้ำ ม. <sup>3</sup>						หมายเหตุ
		การเกษตร	อุปโภค บริโภค	อุตสาหกรรม	รักษา ระบบ นิเวศ	อื่นๆ	รวม	
1	1 พ.ย. 64 - 7 พ.ย. 64	0.00	1.58	0.77	2.10	25.14	4.45	ความต้องการน้ำรายเดือน - ล้าน ลบ.ม.
2	8 พ.ย. 64 - 14 พ.ย. 64	0.00	1.58	0.77	2.10	25.14	4.45	
3	15 พ.ย. 64 - 21 พ.ย. 64	0.00	1.58	0.77	2.10	25.14	4.45	- พฤศจิกายน 2564 118.34
4	22 พ.ย. 64 - 28 พ.ย. 64	0.00	1.58	0.77	2.10	25.14	4.45	- ธันวาคม 2564 273.97
5	29 พ.ย. 64 - 5 ธ.ค. 64	0.00	1.58	0.77	2.10	25.14	4.45	- มกราคม 2565 342.37
6	6 ธ.ค. 64 - 12 ธ.ค. 64	0.00	1.58	0.77	2.10	25.14	4.45	- กุมภาพันธ์ 2565 239.84
7	13 ธ.ค. 64 - 19 ธ.ค. 64	37.40	1.58	0.77	2.10	25.14	41.85	- มีนาคม 2565 195.96
8	20 ธ.ค. 64 - 26 ธ.ค. 64	41.82	1.58	0.77	2.10	25.14	46.26	- เมษายน 2565 124.63
9	27 ธ.ค. 64 - 2 ม.ค. 65	46.83	1.58	0.77	2.10	25.14	51.27	รวมทั้งสิ้น 1,295.10
10	3 ม.ค. 65 - 9 ม.ค. 65	52.17	1.58	0.77	2.10	25.14	56.62	
11	10 ม.ค. 65 - 16 ม.ค. 65	40.33	1.58	0.77	2.10	25.14	44.77	
12	17 ม.ค. 65 - 23 ม.ค. 65	43.82	1.58	0.77	2.10	25.14	48.26	
13	24 ม.ค. 65 - 30 ม.ค. 65	28.45	1.58	0.77	2.10	25.14	32.90	
14	31 ม.ค. 65 - 6 ก.พ. 65	29.68	1.58	0.77	2.10	25.14	34.12	
15	7 ก.พ. 65 - 13 ก.พ. 65	30.23	1.58	0.77	2.10	25.14	34.68	
16	14 ก.พ. 65 - 20 ก.พ. 65	30.15	1.58	0.77	2.10	25.14	34.60	
17	21 ก.พ. 65 - 27 ก.พ. 65	29.49	1.58	0.77	2.10	25.14	33.94	
18	28 ก.พ. 65 - 6 มี.ค. 65	31.62	1.58	0.77	2.10	25.14	36.07	
19	7 มี.ค. 65 - 13 มี.ค. 65	29.15	1.58	0.77	2.10	25.14	33.60	
20	14 มี.ค. 65 - 20 มี.ค. 65	22.61	1.58	0.77	2.10	25.14	27.06	
21	21 มี.ค. 65 - 27 มี.ค. 65	16.42	1.58	0.77	2.10	25.14	20.86	
22	28 มี.ค. 65 - 3 เม.ย. 65	9.44	1.58	0.77	2.10	25.14	13.89	
23	4 เม.ย. 65 - 10 เม.ย. 65	5.10	1.58	0.77	2.10	25.14	9.55	
24	11 เม.ย. 65 - 17 เม.ย. 65	3.18	1.58	0.77	2.10	25.14	7.62	
25	18 เม.ย. 65 - 24 เม.ย. 65	1.42	1.58	0.77	2.10	25.14	5.87	
26	25 เม.ย. 65 - 30 เม.ย. 65	0.82	1.35	0.66	1.80	21.55	4.63	
รวมทั้งหมด		530.15	40.74	19.91	54.30	650.00	1,295.10	

ตารางที่ 39 แผนการจัดสรรน้ำรายสัปดาห์จากเขื่อนจุฬาภรณ์ จังหวัดชัยภูมิ ในช่วงฤดูแล้งปี 2564/65  
(ระหว่างเดือน พฤศจิกายน 2564 ถึงเดือน เมษายน 2565)

สัปดาห์ที่	ช่วงวันที่	ความต้องการน้ำจากอ่าง-ลำน้ำ ม. <sup>3</sup>						หมายเหตุ
		การเกษตร	อุปโภคบริโภค	อุตสาหกรรม	รักษาระบบนิเวศ	อื่นๆ	รวม	
1	1 พ.ย. 64 - 7 พ.ย. 64	2.33	0.41	0.17	0.21	0.20	3.32	ความต้องการน้ำรายเดือน - ลำน้ำ ลพ.ม.
2	8 พ.ย. 64 - 14 พ.ย. 64	2.33	0.41	0.17	0.21	0.20	3.32	
3	15 พ.ย. 64 - 21 พ.ย. 64	2.33	0.41	0.17	0.21	0.20	3.32	- พฤศจิกายน 2564 14.24
4	22 พ.ย. 64 - 28 พ.ย. 64	2.33	0.41	0.17	0.21	0.20	3.32	- ธันวาคม 2564 14.72
5	29 พ.ย. 64 - 5 ธ.ค. 64	2.33	0.41	0.17	0.21	0.20	3.32	- มกราคม 2565 14.72
6	6 ธ.ค. 64 - 12 ธ.ค. 64	2.33	0.41	0.17	0.21	0.20	3.32	- กุมภาพันธ์ 2565 13.29
7	13 ธ.ค. 64 - 19 ธ.ค. 64	2.33	0.41	0.17	0.21	0.20	3.32	- มีนาคม 2565 14.72
8	20 ธ.ค. 64 - 26 ธ.ค. 64	2.33	0.41	0.17	0.21	0.20	3.32	- เมษายน 2565 14.24
9	27 ธ.ค. 64 - 2 ม.ค. 65	2.33	0.41	0.17	0.21	0.20	3.32	รวมทั้งสิ้น 85.94
10	3 ม.ค. 65 - 9 ม.ค. 65	2.33	0.41	0.17	0.21	0.20	3.32	
11	10 ม.ค. 65 - 16 ม.ค. 65	2.33	0.41	0.17	0.21	0.20	3.32	
12	17 ม.ค. 65 - 23 ม.ค. 65	2.33	0.41	0.17	0.21	0.20	3.32	
13	24 ม.ค. 65 - 30 ม.ค. 65	2.33	0.41	0.17	0.21	0.20	3.32	
14	31 ม.ค. 65 - 6 ก.พ. 65	2.33	0.41	0.17	0.21	0.20	3.32	
15	7 ก.พ. 65 - 13 ก.พ. 65	2.33	0.41	0.17	0.21	0.20	3.32	
16	14 ก.พ. 65 - 20 ก.พ. 65	2.33	0.41	0.17	0.21	0.20	3.32	
17	21 ก.พ. 65 - 27 ก.พ. 65	2.33	0.41	0.17	0.21	0.20	3.32	
18	28 ก.พ. 65 - 6 มี.ค. 65	2.33	0.41	0.17	0.21	0.20	3.32	
19	7 มี.ค. 65 - 13 มี.ค. 65	2.33	0.41	0.17	0.21	0.20	3.32	
20	14 มี.ค. 65 - 20 มี.ค. 65	2.33	0.41	0.17	0.21	0.20	3.32	
21	21 มี.ค. 65 - 27 มี.ค. 65	2.33	0.41	0.17	0.21	0.20	3.32	
22	28 มี.ค. 65 - 3 เม.ย. 65	2.33	0.41	0.17	0.21	0.20	3.32	
23	4 เม.ย. 65 - 10 เม.ย. 65	2.33	0.41	0.17	0.21	0.20	3.32	
24	11 เม.ย. 65 - 17 เม.ย. 65	2.33	0.41	0.17	0.21	0.20	3.32	
25	18 เม.ย. 65 - 24 เม.ย. 65	2.33	0.41	0.17	0.21	0.20	3.32	
26	25 เม.ย. 65 - 30 เม.ย. 65	2.00	0.35	0.15	0.18	0.17	2.85	
รวมทั้งสิ้น		60.36	10.60	4.40	5.40	5.18	85.94	

ตารางที่ 40 แผนการจัดสรรน้ำรายสัปดาห์จากเขื่อนลำปาว จังหวัดกาฬสินธุ์ ในช่วงฤดูแล้งปี 2564/65  
(ระหว่างเดือน พฤศจิกายน 2564 ถึงเดือน เมษายน 2565)

สัปดาห์ที่	ช่วงวันที่	ความต้องการน้ำจากอ่าง-ลำน้ำ ม. <sup>3</sup>						หมายเหตุ
		การเกษตร	อุปโภคบริโภค	อุตสาหกรรม	รักษาระบบนิเวศ	อื่นๆ	รวม	
1	1 พ.ย. 64 - 7 พ.ย. 64	5.16	0.28	0.07	3.01		8.52	ความต้องการน้ำรายเดือน - ล้าน ลบ.ม.
2	8 พ.ย. 64 - 14 พ.ย. 64	5.16	0.28	0.07	3.01		8.52	
3	15 พ.ย. 64 - 21 พ.ย. 64	5.16	0.28	0.07	3.01		8.52	- พฤศจิกายน 2564 34.06
4	22 พ.ย. 64 - 28 พ.ย. 64	5.16	0.28	0.07	3.01		8.52	- ธันวาคม 2564 42.58
5	29 พ.ย. 64 - 5 ธ.ค. 64	5.16	0.28	0.07	3.01		8.52	- มกราคม 2565 171.80
6	6 ธ.ค. 64 - 12 ธ.ค. 64	5.16	0.28	0.07	3.01		8.52	- กุมภาพันธ์ 2565 139.06
7	13 ธ.ค. 64 - 19 ธ.ค. 64	5.16	0.28	0.07	3.01		8.52	- มีนาคม 2565 130.73
8	20 ธ.ค. 64 - 26 ธ.ค. 64	5.16	0.28	0.07	3.01		8.52	- เมษายน 2565 68.49
9	27 ธ.ค. 64 - 2 ม.ค. 65	5.16	0.28	0.07	3.01		8.52	รวมทั้งสิ้น 586.72
10	3 ม.ค. 65 - 9 ม.ค. 65	24.97	0.28	0.07	3.01		28.33	
11	10 ม.ค. 65 - 16 ม.ค. 65	27.77	0.28	0.07	3.01		31.13	
12	17 ม.ค. 65 - 23 ม.ค. 65	30.71	0.28	0.07	3.01		34.07	
13	24 ม.ค. 65 - 30 ม.ค. 65	34.00	0.28	0.07	3.01		37.36	
14	31 ม.ค. 65 - 6 ก.พ. 65	37.57	0.28	0.07	3.01		40.93	
15	7 ก.พ. 65 - 13 ก.พ. 65	41.21	0.28	0.07	3.01		44.57	
16	14 ก.พ. 65 - 20 ก.พ. 65	25.88	0.28	0.07	3.01		29.24	
17	21 ก.พ. 65 - 27 ก.พ. 65	26.79	0.28	0.07	3.01		30.15	
18	28 ก.พ. 65 - 6 มี.ค. 65	31.76	0.28	0.07	3.01		35.12	
19	7 มี.ค. 65 - 13 มี.ค. 65	31.90	0.28	0.07	3.01		35.26	
20	14 มี.ค. 65 - 20 มี.ค. 65	31.48	0.28	0.07	3.01		34.84	
21	21 มี.ค. 65 - 27 มี.ค. 65	30.15	0.28	0.07	3.01		33.51	
22	28 มี.ค. 65 - 3 เม.ย. 65	23.78	0.28	0.07	3.01		27.14	
23	4 เม.ย. 65 - 10 เม.ย. 65	20.14	0.28	0.07	3.01		23.50	
24	11 เม.ย. 65 - 17 เม.ย. 65	16.57	0.28	0.07	3.01		19.93	
25	18 เม.ย. 65 - 24 เม.ย. 65	13.28	0.28	0.07	3.01		16.64	
26	25 เม.ย. 65 - 30 เม.ย. 65	5.56	0.24	0.06	2.58		8.44	
รวมทั้งสิ้น		499.84	7.24	1.81	77.83	0.00	586.72	

ตารางที่ 41 แผนการจัดสรรน้ำรายสัปดาห์จากเขื่อนสิรินธร จังหวัดอุบลราชธานี ในช่วงฤดูแล้งปี 2564/65  
 (ระหว่างเดือน ธันวาคม 2564 ถึงเดือน เมษายน 2565)

สัปดาห์ที่	ช่วงวันที่	ความต้องการน้ำจากอ่าง-ล้าน ม. <sup>3</sup>						หมายเหตุ
		การเกษตร	อุปโภคบริโภค	อุตสาหกรรม	รักษาระบบนิเวศ	อื่นๆ	รวม	
1	5 ธ.ค. 64 - 11 ธ.ค. 64	13.66	0.01	0.00	0.00	0.00	13.67	ความต้องการน้ำรายเดือน - ล้าน ลบ.ม.
2	12 ธ.ค. 64 - 18 ธ.ค. 64	15.99	0.01	0.00	0.00	0.00	16.00	
3	19 ธ.ค. 64 - 25 ธ.ค. 64	19.16	0.01	0.00	0.00	0.00	19.17	- ธันวาคม 2564 61.51
4	26 ธ.ค. 64 - 1 ม.ค. 65	14.70	0.01	0.00	0.05	0.00	14.77	- มกราคม 2565 70.51
5	2 ม.ค. 65 - 8 ม.ค. 65	14.63	0.01	0.00	0.36	0.00	15.00	- กุมภาพันธ์ 2565 57.86
6	9 ม.ค. 65 - 15 ม.ค. 65	15.50	0.01	0.00	0.36	0.00	15.87	- มีนาคม 2565 19.42
7	16 ม.ค. 65 - 22 ม.ค. 65	16.00	0.01	0.00	0.36	0.00	16.38	- เมษายน 2565 0.63
8	23 ม.ค. 65 - 29 ม.ค. 65	16.15	0.01	0.00	0.36	0.00	16.52	รวมทั้งสิ้น 209.92
9	30 ม.ค. 65 - 5 ก.พ. 65	15.84	0.01	0.00	0.36	0.00	16.21	
10	6 ก.พ. 65 - 12 ก.พ. 65	15.25	0.01	0.00	0.36	0.00	15.62	
11	13 ก.พ. 65 - 19 ก.พ. 65	14.10	0.01	0.00	0.36	0.00	14.47	
12	20 ก.พ. 65 - 26 ก.พ. 65	12.76	0.01	0.00	0.36	0.00	13.13	
13	27 ก.พ. 65 - 5 มี.ค. 65	10.31	0.01	0.00	0.36	0.00	10.68	
14	6 มี.ค. 65 - 12 มี.ค. 65	6.43	0.01	0.00	0.36	0.00	6.80	
15	13 มี.ค. 65 - 19 มี.ค. 65	3.32	0.01	0.00	0.36	0.00	3.69	
16	20 มี.ค. 65 - 26 มี.ค. 65	0.57	0.01	0.00	0.36	0.00	0.94	
17	27 มี.ค. 65 - 2 เม.ย. 65	0.12	0.01	0.00	0.36	0.00	0.50	
18	3 เม.ย. 65 - 9 เม.ย. 65	0.12	0.01	0.00	0.36	0.00	0.49	
รวมทั้งสิ้น		204.63	0.19	0.00	5.10	0.00	209.92	

ตารางที่ 42 แผนการจัดสรรน้ำรายสัปดาห์จากเขื่อนลำตะคอง จังหวัดนครราชสีมา ในช่วงฤดูแล้งปี 2564/65  
(ระหว่างเดือน พฤศจิกายน 2564 ถึงเดือน เมษายน 2565)

สัปดาห์ที่	ช่วงวันที่	ความต้องการน้ำจากอ่าง-ลำน้ำ ม. <sup>3</sup>						หมายเหตุ
		การเกษตร	อุปโภคบริโภค	อุตสาหกรรม	รักษาระบบนิเวศ	อื่นๆ	รวม	
1	1 พ.ย. 64 - 7 พ.ย. 64	0.06	1.12	0.23	1.21	0.00	2.62	ความต้องการน้ำรายเดือน - ล้าน ลบ.ม.
2	8 พ.ย. 64 - 14 พ.ย. 64	0.06	1.12	0.23	1.21	0.00	2.62	
3	15 พ.ย. 64 - 21 พ.ย. 64	0.06	1.12	0.23	1.21	0.00	2.62	- พฤศจิกายน 2564 11.23
4	22 พ.ย. 64 - 28 พ.ย. 64	0.06	1.12	0.23	1.21	0.00	2.62	- ธันวาคม 2564 21.36
5	29 พ.ย. 64 - 5 ธ.ค. 64	0.06	1.12	0.23	1.21	0.00	2.62	- มกราคม 2565 54.00
6	6 ธ.ค. 64 - 12 ธ.ค. 64	0.06	1.12	0.23	1.21	0.00	2.62	- กุมภาพันธ์ 2565 58.19
7	13 ธ.ค. 64 - 19 ธ.ค. 64	0.06	1.12	0.23	1.21	0.00	2.62	- มีนาคม 2565 59.80
8	20 ธ.ค. 64 - 26 ธ.ค. 64	4.81	1.12	0.23	1.21	0.00	7.37	- เมษายน 2565 22.55
9	27 ธ.ค. 64 - 2 ม.ค. 65	7.04	1.12	0.23	1.21	0.00	9.61	รวมทั้งสิ้น 227.12
10	3 ม.ค. 65 - 9 ม.ค. 65	8.82	1.12	0.23	1.21	0.00	11.38	
11	10 ม.ค. 65 - 16 ม.ค. 65	9.17	1.12	0.23	1.21	0.00	11.74	
12	17 ม.ค. 65 - 23 ม.ค. 65	10.21	1.12	0.23	1.21	0.00	12.78	
13	24 ม.ค. 65 - 30 ม.ค. 65	10.84	1.12	0.23	1.21	0.00	13.40	
14	31 ม.ค. 65 - 6 ก.พ. 65	11.13	1.12	0.23	1.21	0.00	13.70	
15	7 ก.พ. 65 - 13 ก.พ. 65	11.54	1.12	0.23	1.21	0.00	14.11	
16	14 ก.พ. 65 - 20 ก.พ. 65	12.59	1.12	0.23	1.21	0.00	15.15	
17	21 ก.พ. 65 - 27 ก.พ. 65	12.32	1.12	0.23	1.21	0.00	14.88	
18	28 ก.พ. 65 - 6 มี.ค. 65	13.59	1.12	0.23	1.21	0.00	16.15	
19	7 มี.ค. 65 - 13 มี.ค. 65	12.73	1.12	0.23	1.21	0.00	15.29	
20	14 มี.ค. 65 - 20 มี.ค. 65	11.76	1.12	0.23	1.21	0.00	14.33	
21	21 มี.ค. 65 - 27 มี.ค. 65	8.99	1.12	0.23	1.21	0.00	11.55	
22	28 มี.ค. 65 - 3 เม.ย. 65	5.81	1.12	0.23	1.21	0.00	8.37	
23	4 เม.ย. 65 - 10 เม.ย. 65	3.89	1.12	0.23	1.21	0.00	6.46	
24	11 เม.ย. 65 - 17 เม.ย. 65	2.76	1.12	0.23	1.21	0.00	5.32	
25	18 เม.ย. 65 - 24 เม.ย. 65	1.88	1.12	0.23	1.21	0.00	4.45	
26	25 เม.ย. 65 - 30 เม.ย. 65	0.54	0.96	0.20	1.04	0.00	2.74	
รวมทั้งสิ้น		160.84	28.96	6.05	31.28	0.00	227.12	

ตารางที่ 43 แผนการจัดสรรน้ำรายสัปดาห์จากเขื่อนลำพระเพลิง จังหวัดนครราชสีมา ในช่วงฤดูแล้งปี 2564/65  
(ระหว่างเดือน พฤศจิกายน 2564 ถึงเดือน เมษายน 2565)

สัปดาห์ ที่	ช่วงวันที่	ความต้องการน้ำจากอ่าง-ลำ น. <sup>3</sup>						หมายเหตุ
		การเกษตร	อุปโภค บริโภค	อุตสาหกรรม	รักษา ระบบนิเวศ	อื่นๆ	รวม	
1	1 พ.ย. 64 - 7 พ.ย. 64	0.00	0.77	0.01	0.00	0.00	0.78	ความต้องการน้ำรายเดือน - ลำ น.ม.
2	8 พ.ย. 64 - 14 พ.ย. 64	0.00	0.00	0.00	0.00	0.00	0.00	
3	15 พ.ย. 64 - 21 พ.ย. 64	0.00	0.77	0.01	0.00	0.00	0.78	- พฤศจิกายน 2564 1.78
4	22 พ.ย. 64 - 28 พ.ย. 64	0.00	0.00	0.00	0.00	0.00	0.00	- ธันวาคม 2564 1.83
5	29 พ.ย. 64 - 5 ธ.ค. 64	0.00	0.77	0.01	0.00	0.00	0.78	- มกราคม 2565 1.85
6	6 ธ.ค. 64 - 12 ธ.ค. 64	0.00	0.00	0.00	0.00	0.00	0.00	- กุมภาพันธ์ 2565 20.85
7	13 ธ.ค. 64 - 19 ธ.ค. 64	0.00	0.77	0.01	0.00	0.00	0.78	- มีนาคม 2565 35.57
8	20 ธ.ค. 64 - 26 ธ.ค. 64	0.00	0.00	0.00	0.00	0.00	0.00	- เมษายน 2565 29.94
9	27 ธ.ค. 64 - 2 ม.ค. 65	0.00	0.51	0.01	0.17	0.00	0.69	- พฤษภาคม 2565 14.26
10	3 ม.ค. 65 - 9 ม.ค. 65	0.00	0.26	0.00	0.43	0.00	0.69	รวมทั้งสิ้น 106.08
11	10 ม.ค. 65 - 16 ม.ค. 65	0.00	0.26	0.00	0.00	0.00	0.26	
12	17 ม.ค. 65 - 23 ม.ค. 65	0.00	0.51	0.01	0.00	0.00	0.52	
13	24 ม.ค. 65 - 30 ม.ค. 65	0.00	0.00	0.00	0.00	0.00	0.00	
14	31 ม.ค. 65 - 6 ก.พ. 65	0.00	0.77	0.01	0.52	0.00	1.30	
15	7 ก.พ. 65 - 13 ก.พ. 65	1.84	0.00	0.00	0.09	0.00	1.93	
16	14 ก.พ. 65 - 20 ก.พ. 65	6.06	0.77	0.01	0.00	0.00	6.84	
17	21 ก.พ. 65 - 27 ก.พ. 65	9.50	0.00	0.00	0.00	0.00	9.50	
18	28 ก.พ. 65 - 6 มี.ค. 65	8.72	0.77	0.01	0.78	0.00	10.28	
19	7 มี.ค. 65 - 13 มี.ค. 65	6.49	0.00	0.00	0.13	0.00	6.62	
20	14 มี.ค. 65 - 20 มี.ค. 65	7.05	0.77	0.01	0.00	0.00	7.83	
21	21 มี.ค. 65 - 27 มี.ค. 65	7.52	0.00	0.00	0.00	0.00	7.52	
22	28 มี.ค. 65 - 3 เม.ย. 65	7.21	0.77	0.01	0.39	0.00	8.37	
23	4 เม.ย. 65 - 10 เม.ย. 65	7.32	0.00	0.00	0.52	0.00	7.84	
24	11 เม.ย. 65 - 17 เม.ย. 65	7.20	0.51	0.01	0.00	0.00	7.72	
25	18 เม.ย. 65 - 24 เม.ย. 65	6.88	0.26	0.00	0.00	0.00	7.14	
26	25 เม.ย. 65 - 1 พ.ค. 65	3.49	0.26	0.00	0.09	0.43	4.27	
27	2 พ.ค. 65 - 8 พ.ค. 65	2.74	0.51	0.01	0.52	3.02	6.80	
28	9 พ.ค. 65 - 15 พ.ค. 65	1.81	0.00	0.00	0.00	3.02	4.84	
29	16 พ.ค. 65 - 22 พ.ค. 65	0.95	0.77	0.01	0.00	0.00	1.72	
30	23 พ.ค. 65 - 29 พ.ค. 65	0.29	0.00	0.00	0.00	0.00	0.29	
รวมทั้งสิ้น		85.09	10.74	0.14	3.63	6.48	106.08	

ตารางที่ 44 แผนการจัดสรรน้ำรายสัปดาห์จากเขื่อนมูลบน จังหวัดนครราชสีมา ในช่วงฤดูแล้งปี 2564/65  
(ระหว่างเดือน พฤศจิกายน 2564 ถึงเดือน เมษายน 2565)

สัปดาห์ที่	ช่วงวันที่	ความต้องการน้ำจากอ่าง-ล้าน ม. <sup>3</sup>						หมายเหตุ
		การเกษตร	อุปโภคบริโภค	อุตสาหกรรม	รักษาระบบนิเวศ	อื่นๆ	รวม	
1	1 พ.ย. 64 - 7 พ.ย. 64	0.00	0.01	0.26	0.59	0.00	0.86	ความต้องการน้ำรายเดือน - ล้าน ลบ.ม.
2	8 พ.ย. 64 - 14 พ.ย. 64	0.00	0.01	0.26	0.59	0.00	0.86	
3	15 พ.ย. 64 - 21 พ.ย. 64	0.00	0.01	0.26	0.59	0.00	0.86	- พฤศจิกายน 2564 3.70
4	22 พ.ย. 64 - 28 พ.ย. 64	0.00	0.01	0.26	0.59	0.00	0.86	- ธันวาคม 2564 3.84
5	29 พ.ย. 64 - 5 ธ.ค. 64	0.00	0.01	0.26	0.59	0.00	0.87	- มกราคม 2565 25.02
6	6 ธ.ค. 64 - 12 ธ.ค. 64	0.00	0.01	0.26	0.59	0.00	0.87	- กุมภาพันธ์ 2565 27.57
7	13 ธ.ค. 64 - 19 ธ.ค. 64	0.00	0.01	0.26	0.59	0.00	0.87	- มีนาคม 2565 33.53
8	20 ธ.ค. 64 - 26 ธ.ค. 64	0.00	0.01	0.26	0.59	0.00	0.87	- เมษายน 2565 17.26
9	27 ธ.ค. 64 - 2 ม.ค. 65	0.00	0.01	0.27	0.59	0.00	0.87	
10	3 ม.ค. 65 - 9 ม.ค. 65	0.00	0.01	0.31	0.57	0.00	0.90	รวมทั้งสิ้น 110.93
11	10 ม.ค. 65 - 16 ม.ค. 65	1.87	0.01	0.31	0.57	0.00	2.77	
12	17 ม.ค. 65 - 23 ม.ค. 65	9.89	0.01	0.31	0.57	0.00	10.78	
13	24 ม.ค. 65 - 30 ม.ค. 65	8.54	0.01	0.31	0.57	0.00	9.43	
14	31 ม.ค. 65 - 6 ก.พ. 65	4.82	0.44	0.33	0.61	0.00	6.21	
15	7 ก.พ. 65 - 13 ก.พ. 65	5.24	0.52	0.34	0.61	0.00	6.70	
16	14 ก.พ. 65 - 20 ก.พ. 65	5.61	0.52	0.34	0.61	0.00	7.08	
17	21 ก.พ. 65 - 27 ก.พ. 65	5.86	0.52	0.34	0.61	0.00	7.33	
18	28 ก.พ. 65 - 6 มี.ค. 65	7.01	0.09	0.31	0.60	0.00	8.00	
19	7 มี.ค. 65 - 13 มี.ค. 65	7.00	0.01	0.31	0.59	0.00	7.91	
20	14 มี.ค. 65 - 20 มี.ค. 65	6.78	0.01	0.31	0.59	0.00	7.70	
21	21 มี.ค. 65 - 27 มี.ค. 65	6.45	0.01	0.31	0.59	0.00	7.36	
22	28 มี.ค. 65 - 3 เม.ย. 65	5.36	0.21	0.31	0.59	0.00	6.48	
23	4 เม.ย. 65 - 10 เม.ย. 65	4.42	0.48	0.32	0.59	0.00	5.82	
24	11 เม.ย. 65 - 17 เม.ย. 65	3.39	0.48	0.32	0.59	0.00	4.78	
25	18 เม.ย. 65 - 24 เม.ย. 65	1.18	0.48	0.32	0.59	0.00	2.57	
26	25 เม.ย. 65 - 30 เม.ย. 65	0.00	0.41	0.32	0.59	0.00	1.32	
รวมทั้งหมด		83.42	4.36	7.75	15.40	0.00	110.93	



ตารางที่ 45 แผนการจัดสรรน้ำรายสัปดาห์จากเขื่อนลำแะ จังหวัดนครราชสีมา ในช่วงฤดูแล้งปี 2564/65  
 ( ระหว่างเดือน พฤศจิกายน 2564 ถึงเดือน เมษายน 2565 )

สัปดาห์ที่	ช่วงวันที่	ความต้องการน้ำจากอ่าง-ลำ น.³						หมายเหตุ
		การเกษตร	อุปโภคบริโภค	อุตสาหกรรม	รักษาระบบนิเวศ	อื่นๆ	รวม	
1	1 พ.ย. 64 - 7 พ.ย. 64	0.71	0.24	0.04	0.60	0.00	1.60	ความต้องการน้ำรายเดือน - ลำ น.ม.
2	8 พ.ย. 64 - 14 พ.ย. 64	0.71	0.24	0.04	0.60	0.00	1.60	
3	15 พ.ย. 64 - 21 พ.ย. 64	0.75	0.24	0.04	0.60	0.00	1.64	- พฤศจิกายน 2564 7.01
4	22 พ.ย. 64 - 28 พ.ย. 64	0.78	0.24	0.04	0.60	0.00	1.67	- ธันวาคม 2564 7.60
5	29 พ.ย. 64 - 5 ธ.ค. 64	0.84	0.24	0.04	0.60	0.00	1.73	- มกราคม 2565 67.87
6	6 ธ.ค. 64 - 12 ธ.ค. 64	0.84	0.24	0.04	0.60	0.00	1.73	- กุมภาพันธ์ 2565 59.30
7	13 ธ.ค. 64 - 19 ธ.ค. 64	0.80	0.24	0.04	0.60	0.00	1.68	- มีนาคม 2565 64.74
8	20 ธ.ค. 64 - 26 ธ.ค. 64	0.75	0.24	0.04	0.60	0.00	1.64	- เมษายน 2565 18.67
9	27 ธ.ค. 64 - 2 ม.ค. 65	0.75	0.45	0.04	0.60	0.00	1.84	รวมทั้งสิ้น 225.19
10	3 ม.ค. 65 - 9 ม.ค. 65	11.05	0.96	0.04	0.60	0.00	12.66	
11	10 ม.ค. 65 - 16 ม.ค. 65	16.33	0.96	0.04	0.60	0.00	17.94	
12	17 ม.ค. 65 - 23 ม.ค. 65	16.48	0.96	0.04	0.60	0.00	18.09	
13	24 ม.ค. 65 - 30 ม.ค. 65	15.06	0.96	0.04	0.60	0.00	16.67	
14	31 ม.ค. 65 - 6 ก.พ. 65	12.26	0.99	0.04	0.60	0.00	13.90	
15	7 ก.พ. 65 - 13 ก.พ. 65	13.00	0.99	0.04	0.60	0.00	14.64	
16	14 ก.พ. 65 - 20 ก.พ. 65	13.55	0.99	0.04	0.60	0.00	15.19	
17	21 ก.พ. 65 - 27 ก.พ. 65	13.57	0.99	0.04	0.60	0.00	15.21	
18	28 ก.พ. 65 - 6 มี.ค. 65	15.44	0.35	0.04	0.60	0.00	16.44	
19	7 มี.ค. 65 - 13 มี.ค. 65	14.90	0.24	0.04	0.60	0.00	15.79	
20	14 มี.ค. 65 - 20 มี.ค. 65	14.17	0.24	0.04	0.60	0.00	15.06	
21	21 มี.ค. 65 - 27 มี.ค. 65	12.75	0.24	0.04	0.60	0.00	13.63	
22	28 มี.ค. 65 - 3 เม.ย. 65	9.92	0.24	0.04	0.60	0.00	10.80	
23	4 เม.ย. 65 - 10 เม.ย. 65	6.49	0.24	0.04	0.60	0.00	7.38	
24	11 เม.ย. 65 - 17 เม.ย. 65	3.11	0.24	0.04	0.60	0.00	4.00	
25	18 เม.ย. 65 - 24 เม.ย. 65	1.01	0.24	0.04	0.60	0.00	1.89	
26	25 เม.ย. 65 - 30 เม.ย. 65	0.00	0.21	0.04	0.52	0.00	0.76	
รวมทั้งสิ้น		196.01	12.45	1.08	15.64	0.00	225.19	

ตารางที่ 46 แผนการจัดสรรน้ำรายสัปดาห์จากเขื่อนลำนางรอง จังหวัดบุรีรัมย์ ในช่วงฤดูแล้งปี 2564/65  
(ระหว่างเดือน พฤศจิกายน 2563 ถึงเดือน เมษายน 2564)

สัปดาห์ ที่	ช่วงวันที่	ความต้องการน้ำจากอ่าง-ลำน ม. <sup>3</sup>						หมายเหตุ
		การเกษตร	อุปโภค บริโภค	อุตสาหกรรม	รักษา ระบบนิเวศ	อื่นๆ	รวม	
1	1 พ.ย. 64 - 7 พ.ย. 64	0.01	0.02	0.00	0.47	0.00	0.50	<u>ความต้องการน้ำรายเดือน - ลำน ลบ.ม.</u>
2	8 พ.ย. 64 - 14 พ.ย. 64	0.01	0.02	0.00	0.47	0.00	0.50	
3	15 พ.ย. 64 - 21 พ.ย. 64	0.01	0.02	0.00	0.47	0.00	0.50	- พฤศจิกายน 2564 2.15
4	22 พ.ย. 64 - 28 พ.ย. 64	0.01	0.02	0.00	0.47	0.00	0.50	- ธันวาคม 2564 2.18
5	29 พ.ย. 64 - 5 ธ.ค. 64	0.02	0.02	0.00	0.46	0.00	0.49	- มกราคม 2565 8.24
6	6 ธ.ค. 64 - 12 ธ.ค. 64	0.02	0.02	0.00	0.46	0.00	0.49	- กุมภาพันธ์ 2565 6.62
7	13 ธ.ค. 64 - 19 ธ.ค. 64	0.02	0.02	0.00	0.46	0.00	0.49	- มีนาคม 2565 7.57
8	20 ธ.ค. 64 - 26 ธ.ค. 64	0.02	0.02	0.00	0.46	0.00	0.49	- เมษายน 2565 3.76
9	27 ธ.ค. 64 - 2 ม.ค. 65	0.02	0.02	0.00	0.46	0.00	0.49	รวมทั้งสิ้น 30.51
10	3 ม.ค. 65 - 9 ม.ค. 65	1.13	0.02	0.00	0.46	0.00	1.60	
11	10 ม.ค. 65 - 16 ม.ค. 65	1.99	0.02	0.00	0.46	0.00	2.47	
12	17 ม.ค. 65 - 23 ม.ค. 65	1.45	0.02	0.00	0.46	0.00	1.93	
13	24 ม.ค. 65 - 30 ม.ค. 65	1.37	0.02	0.00	0.46	0.00	1.84	
14	31 ม.ค. 65 - 6 ก.พ. 65	1.26	0.02	0.00	0.50	0.00	1.77	
15	7 ก.พ. 65 - 13 ก.พ. 65	1.04	0.02	0.00	0.51	0.00	1.56	
16	14 ก.พ. 65 - 20 ก.พ. 65	1.09	0.02	0.00	0.51	0.00	1.62	
17	21 ก.พ. 65 - 27 ก.พ. 65	1.13	0.02	0.00	0.51	0.00	1.65	
18	28 ก.พ. 65 - 6 มี.ค. 65	1.31	0.07	0.00	0.46	0.00	1.84	
19	7 มี.ค. 65 - 13 มี.ค. 65	1.28	0.07	0.00	0.46	0.00	1.81	
20	14 มี.ค. 65 - 20 มี.ค. 65	1.23	0.07	0.00	0.46	0.00	1.76	
21	21 มี.ค. 65 - 27 มี.ค. 65	1.12	0.07	0.00	0.46	0.00	1.65	
22	28 มี.ค. 65 - 3 เม.ย. 65	0.82	0.07	0.00	0.46	0.00	1.35	
23	4 เม.ย. 65 - 10 เม.ย. 65	0.59	0.08	0.00	0.47	0.00	1.14	
24	11 เม.ย. 65 - 17 เม.ย. 65	0.31	0.08	0.00	0.47	0.00	0.85	
25	18 เม.ย. 65 - 24 เม.ย. 65	0.15	0.08	0.00	0.47	0.00	0.70	
26	25 เม.ย. 65 - 30 เม.ย. 65	0.02	0.07	0.00	0.40	0.00	0.49	
รวมทั้งหมด		17.41	0.95	0.00	12.14	0.00	30.51	

ตารางที่ 47 แผนการจัดสรรน้ำรายสัปดาห์จากเขื่อนกระเสียว จังหวัดสุพรรณบุรี ในช่วงฤดูแล้งปี 2564/65

( ระหว่างเดือน พฤศจิกายน 2564 ถึงเดือน เมษายน 2565 )

สัปดาห์ ที่	ช่วงวันที่	ความต้องการน้ำจากอ่าง-ลำน้ำ ม. <sup>3</sup>						หมายเหตุ
		การเกษตร	อุปโภค บริโภค	อุตสาหกรรม	รักษา ระบบนิเวศ	อื่นๆ	รวม	
1	1 พ.ย. 64 - 7 พ.ย. 64	8.88	0.07	0.07	0.28	0.94	10.24	ความต้องการน้ำรายเดือน - ลำน้ำ ลพ.ม.
2	8 พ.ย. 64 - 14 พ.ย. 64	5.49	0.07	0.07	0.28	0.94	6.85	
3	15 พ.ย. 64 - 21 พ.ย. 64	2.27	0.07	0.07	0.28	0.94	3.63	- พฤศจิกายน 2564 25.34
4	22 พ.ย. 64 - 28 พ.ย. 64	2.27	0.07	0.07	0.28	0.94	3.63	- ธันวาคม 2564 14.59
5	29 พ.ย. 64 - 5 ธ.ค. 64	2.15	0.07	0.07	0.28	0.94	3.51	- มกราคม 2565 5.82
6	6 ธ.ค. 64 - 12 ธ.ค. 64	2.09	0.07	0.07	0.28	0.94	3.45	- กุมภาพันธ์ 2565 20.25
7	13 ธ.ค. 64 - 19 ธ.ค. 64	2.05	0.07	0.07	0.28	0.94	3.41	- มีนาคม 2565 90.56
8	20 ธ.ค. 64 - 26 ธ.ค. 64	2.05	0.07	0.07	0.28	0.94	3.41	- เมษายน 2565 86.14
9	27 ธ.ค. 64 - 2 ม.ค. 65	1.31	0.07	0.07	0.28	0.83	2.56	รวมทั้งสิ้น 242.69
10	3 ม.ค. 65 - 9 ม.ค. 65	0.55	0.07	0.07	0.28	0.56	1.53	
11	10 ม.ค. 65 - 16 ม.ค. 65	0.15	0.07	0.07	0.28	0.56	1.13	
12	17 ม.ค. 65 - 23 ม.ค. 65	0.15	0.07	0.07	0.28	0.56	1.13	
13	24 ม.ค. 65 - 30 ม.ค. 65	0.15	0.07	0.07	0.28	0.56	1.13	
14	31 ม.ค. 65 - 6 ก.พ. 65	0.15	0.07	0.07	0.28	0.56	1.13	
15	7 ก.พ. 65 - 13 ก.พ. 65	0.15	0.07	0.07	0.28	0.56	1.13	
16	14 ก.พ. 65 - 20 ก.พ. 65	0.15	0.07	0.07	0.28	0.56	1.13	
17	21 ก.พ. 65 - 27 ก.พ. 65	13.33	0.07	0.07	0.28	0.56	14.31	
18	28 ก.พ. 65 - 6 มี.ค. 65	17.94	0.07	0.07	0.28	0.56	18.92	
19	7 มี.ค. 65 - 13 มี.ค. 65	20.87	0.07	0.07	0.28	0.56	21.85	
20	14 มี.ค. 65 - 20 มี.ค. 65	23.14	0.07	0.07	0.28	0.56	24.12	
21	21 มี.ค. 65 - 27 มี.ค. 65	16.54	0.07	0.07	0.28	0.56	17.52	
22	28 มี.ค. 65 - 3 เม.ย. 65	17.99	0.07	0.07	0.28	0.56	18.97	
23	4 เม.ย. 65 - 10 เม.ย. 65	19.06	0.07	0.07	0.28	0.56	20.04	
24	11 เม.ย. 65 - 17 เม.ย. 65	19.59	0.07	0.07	0.28	0.56	20.57	
25	18 เม.ย. 65 - 24 เม.ย. 65	19.65	0.07	0.07	0.28	0.56	20.63	
26	25 เม.ย. 65 - 30 เม.ย. 65	15.92	0.06	0.06	0.24	0.48	16.76	
รวมทั้งหมด		214.04	1.81	1.84	7.24	17.76	242.69	

ตารางที่ 48 แผนการจัดสรรน้ำรายสัปดาห์จากเขื่อนทับเสลา จังหวัดอุทัยธานี ในช่วงฤดูแล้งปี 2564/65  
(ระหว่างเดือน พฤศจิกายน 2564 ถึงเดือน เมษายน 2565)

ลำดับที่	ช่วงวันที่	ความต้องการน้ำจากอ่าง-ล้าน ม. <sup>3</sup>						หมายเหตุ
		การเกษตร	อุปโภคบริโภค	อุตสาหกรรม	รักษาระบบนิเวศ	อื่นๆ	รวม	
1	1 พ.ย. 64 - 7 พ.ย. 64	1.83	0.09	0.00	0.00	0.00	1.93	ความต้องการน้ำรายเดือน - ล้าน ลบ.ม.
2	8 พ.ย. 64 - 14 พ.ย. 64	2.29	0.09	0.00	0.00	0.00	2.38	
3	15 พ.ย. 64 - 21 พ.ย. 64	2.84	0.09	0.00	0.00	0.00	2.94	- พฤศจิกายน 2564 12.23
4	22 พ.ย. 64 - 28 พ.ย. 64	3.50	0.09	0.00	0.00	0.00	3.60	- ธันวาคม 2564 22.20
5	29 พ.ย. 64 - 5 ธ.ค. 64	4.78	0.09	0.00	0.00	0.00	4.88	- มกราคม 2565 21.87
6	6 ธ.ค. 64 - 12 ธ.ค. 64	6.21	0.09	0.00	0.00	0.00	6.30	- กุมภาพันธ์ 2565 13.20
7	13 ธ.ค. 64 - 19 ธ.ค. 64	4.25	0.09	0.00	0.00	0.00	4.34	- มีนาคม 2565 6.31
8	20 ธ.ค. 64 - 26 ธ.ค. 64	4.43	0.09	0.00	0.00	0.00	4.52	- เมษายน 2565 4.51
9	27 ธ.ค. 64 - 2 ม.ค. 65	4.88	0.09	0.00	0.00	0.00	4.98	รวมทั้งสิ้น 80.32
10	3 ม.ค. 65 - 9 ม.ค. 65	5.01	0.09	0.00	0.00	0.00	5.10	
11	10 ม.ค. 65 - 16 ม.ค. 65	5.02	0.09	0.00	0.00	0.00	5.12	
12	17 ม.ค. 65 - 23 ม.ค. 65	4.83	0.09	0.00	0.00	0.00	4.92	
13	24 ม.ค. 65 - 30 ม.ค. 65	4.56	0.09	0.00	0.00	0.00	4.66	
14	31 ม.ค. 65 - 6 ก.พ. 65	4.41	0.09	0.00	0.00	0.00	4.50	
15	7 ก.พ. 65 - 13 ก.พ. 65	3.71	0.09	0.00	0.00	0.00	3.80	
16	14 ก.พ. 65 - 20 ก.พ. 65	2.94	0.09	0.00	0.00	0.00	3.03	
17	21 ก.พ. 65 - 27 ก.พ. 65	2.14	0.09	0.00	0.00	0.00	2.23	
18	28 ก.พ. 65 - 6 มี.ค. 65	1.88	0.09	0.00	0.00	0.00	1.98	
19	7 มี.ค. 65 - 13 มี.ค. 65	1.16	0.09	0.00	0.00	0.00	1.25	
20	14 มี.ค. 65 - 20 มี.ค. 65	1.23	0.09	0.00	0.00	0.00	1.32	
21	21 มี.ค. 65 - 27 มี.ค. 65	1.23	0.09	0.00	0.00	0.00	1.32	
22	28 มี.ค. 65 - 3 เม.ย. 65	1.18	0.09	0.00	0.00	0.00	1.27	
23	4 เม.ย. 65 - 10 เม.ย. 65	1.05	0.09	0.00	0.00	0.00	1.14	
24	11 เม.ย. 65 - 17 เม.ย. 65	0.96	0.09	0.00	0.00	0.00	1.06	
25	18 เม.ย. 65 - 24 เม.ย. 65	0.96	0.09	0.00	0.00	0.00	1.06	
26	25 เม.ย. 65 - 30 เม.ย. 65	0.64	0.08	0.00	0.00	0.00	0.72	
รวมทั้งหมด		77.95	2.38	0.00	0.00	0.00	80.32	

ตารางที่ 49 แผนการจัดสรรน้ำรายสัปดาห์จากเขื่อนขุนด่านปราการชล จังหวัดนครนายก ในช่วงฤดูแล้งปี 2564/65  
(ระหว่างเดือน พฤศจิกายน 2564 ถึงเดือน เมษายน 2565)

สัปดาห์ ที่	ช่วงวันที่	ความต้องการน้ำจากอ่าง-ล้าน ม. <sup>3</sup>						รวม	หมายเหตุ
		การเกษตร	อุปโภค บริโภค	อุตสาหกรรม	รักษา ระบบนิเวศ	อื่นๆ			
1	1 พ.ย. 64 - 7 พ.ย. 64	0.28	0.35	0.00	0.00	0.56	1.19	ความต้องการน้ำรายเดือน - ล้าน ลบ.ม.	
2	8 พ.ย. 64 - 14 พ.ย. 64	0.28	0.35	0.00	0.00	0.50	1.13		
3	15 พ.ย. 64 - 21 พ.ย. 64	0.28	0.35	0.00	0.00	0.55	1.18	- พฤศจิกายน 2564 5.01	
4	22 พ.ย. 64 - 28 พ.ย. 64	0.28	0.35	0.00	0.00	0.51	1.14	- ธันวาคม 2564 28.04	
5	29 พ.ย. 64 - 5 ธ.ค. 64	0.33	0.35	0.00	0.00	0.57	1.25	- มกราคม 2565 61.99	
6	6 ธ.ค. 64 - 12 ธ.ค. 64	3.31	0.35	0.00	0.00	0.56	4.22	- กุมภาพันธ์ 2565 28.58	
7	13 ธ.ค. 64 - 19 ธ.ค. 64	5.54	0.35	0.00	0.00	0.56	6.44	- มีนาคม 2565 29.28	
8	20 ธ.ค. 64 - 26 ธ.ค. 64	5.72	0.35	0.00	0.00	0.55	6.62	- เมษายน 2565 30.56	
9	27 ธ.ค. 64 - 2 ม.ค. 65	5.91	0.35	0.00	7.00	0.54	13.80	รวมทั้งสิ้น 183.45	
10	3 ม.ค. 65 - 9 ม.ค. 65	6.69	0.35	0.00	7.00	0.52	14.56		
11	10 ม.ค. 65 - 16 ม.ค. 65	7.11	0.35	0.00	7.00	0.49	14.95		
12	17 ม.ค. 65 - 23 ม.ค. 65	7.34	0.35	0.00	7.00	0.46	15.15		
13	24 ม.ค. 65 - 30 ม.ค. 65	7.57	0.35	0.00	4.00	0.43	12.36		
14	31 ม.ค. 65 - 6 ก.พ. 65	6.44	0.35	0.00	0.00	0.41	7.19		
15	7 ก.พ. 65 - 13 ก.พ. 65	6.48	0.35	0.00	0.00	0.40	7.23		
16	14 ก.พ. 65 - 20 ก.พ. 65	6.51	0.35	0.00	0.00	0.39	7.24		
17	21 ก.พ. 65 - 27 ก.พ. 65	6.50	0.35	0.00	0.00	0.37	7.22		
18	28 ก.พ. 65 - 6 มี.ค. 65	4.38	0.35	0.00	0.00	0.35	5.08		
19	7 มี.ค. 65 - 13 มี.ค. 65	6.66	0.35	0.00	0.00	0.34	7.36		
20	14 มี.ค. 65 - 20 มี.ค. 65	6.39	0.35	0.00	0.00	0.35	7.09		
21	21 มี.ค. 65 - 27 มี.ค. 65	6.13	0.35	0.00	0.00	0.35	6.83		
22	28 มี.ค. 65 - 3 เม.ย. 65	5.68	0.35	0.00	0.00	0.35	6.38		
23	4 เม.ย. 65 - 10 เม.ย. 65	5.87	0.35	0.00	0.00	0.35	6.57		
24	11 เม.ย. 65 - 17 เม.ย. 65	8.82	0.35	0.00	0.00	0.35	9.52		
25	18 เม.ย. 65 - 24 เม.ย. 65	5.27	0.35	0.00	0.00	0.35	5.97		
26	25 เม.ย. 65 - 30 เม.ย. 65	5.06	0.35	0.00	0.00	0.35	5.76		
<b>รวมทั้งสิ้น</b>		<b>130.84</b>	<b>9.10</b>	<b>0.00</b>	<b>32.00</b>	<b>11.51</b>	<b>183.45</b>		

ตารางที่ 50 แผนการจัดสรรน้ำรายสัปดาห์จากเขื่อนคลองสียัด จังหวัดฉะเชิงเทรา ในช่วงฤดูแล้งปี 2564/65  
(ระหว่างเดือน พฤศจิกายน 2564 ถึงเดือน เมษายน 2565)

สัปดาห์ที่	ช่วงวันที่	ความต้องการน้ำจากอ่าง-ลำน ม. <sup>3</sup>						หมายเหตุ
		การเกษตร	อุปโภคบริโภค	อุตสาหกรรม	รักษาระบบนิเวศ	อื่นๆ	รวม	
1	1 พ.ย. 64 - 7 พ.ย. 64	0.67	0.63	0.00	0.35	0.00	1.65	ความต้องการน้ำรายเดือน - ลำน ลพ.ม.
2	8 พ.ย. 64 - 14 พ.ย. 64	0.58	0.63	0.00	0.35	0.00	1.56	
3	15 พ.ย. 64 - 21 พ.ย. 64	0.58	0.63	0.00	0.35	0.00	1.56	- พฤศจิกายน 2564 6.94
4	22 พ.ย. 64 - 28 พ.ย. 64	0.58	0.63	0.00	0.35	0.00	1.56	- ธันวาคม 2564 51.50
5	29 พ.ย. 64 - 5 ธ.ค. 64	1.12	0.63	0.00	0.35	0.00	2.10	- มกราคม 2565 58.31
6	6 ธ.ค. 64 - 12 ธ.ค. 64	3.01	0.63	4.50	0.35	0.00	8.49	- กุมภาพันธ์ 2565 45.73
7	13 ธ.ค. 64 - 19 ธ.ค. 64	3.40	0.63	10.50	0.35	0.00	14.88	- มีนาคม 2565 26.15
8	20 ธ.ค. 64 - 26 ธ.ค. 64	3.49	0.63	10.50	0.35	0.00	14.97	- เมษายน 2565 9.86
9	27 ธ.ค. 64 - 2 ม.ค. 65	4.35	0.63	10.50	0.35	0.50	16.33	
10	3 ม.ค. 65 - 9 ม.ค. 65	2.79	0.63	0.00	0.35	10.50	14.27	รวมทั้งสิ้น 198.50
11	10 ม.ค. 65 - 16 ม.ค. 65	2.87	0.63	0.00	0.35	10.50	14.35	
12	17 ม.ค. 65 - 23 ม.ค. 65	2.96	0.63	0.00	0.35	10.50	14.44	
13	24 ม.ค. 65 - 30 ม.ค. 65	3.03	0.63	0.00	0.35	6.00	10.01	
14	31 ม.ค. 65 - 6 ก.พ. 65	3.03	0.63	0.00	0.35	0.00	4.01	
15	7 ก.พ. 65 - 13 ก.พ. 65	3.02	0.63	0.00	0.35	7.50	11.50	
16	14 ก.พ. 65 - 20 ก.พ. 65	2.94	0.63	0.00	0.35	10.50	14.42	
17	21 ก.พ. 65 - 27 ก.พ. 65	2.82	0.63	0.00	0.35	10.50	14.30	
18	28 ก.พ. 65 - 6 มี.ค. 65	3.03	0.63	0.00	0.35	10.50	14.51	
19	7 มี.ค. 65 - 13 มี.ค. 65	2.57	0.63	0.00	0.35	3.00	6.55	
20	14 มี.ค. 65 - 20 มี.ค. 65	2.10	0.63	0.00	0.35	0.00	3.08	
21	21 มี.ค. 65 - 27 มี.ค. 65	1.81	0.63	0.00	0.35	0.00	2.79	
22	28 มี.ค. 65 - 3 เม.ย. 65	1.28	0.63	0.00	0.35	0.00	2.26	
23	4 เม.ย. 65 - 10 เม.ย. 65	1.38	0.63	0.00	0.35	0.00	2.36	
24	11 เม.ย. 65 - 17 เม.ย. 65	1.38	0.63	0.00	0.35	0.00	2.36	
25	18 เม.ย. 65 - 24 เม.ย. 65	1.38	0.63	0.00	0.35	0.00	2.36	
26	25 เม.ย. 65 - 30 เม.ย. 65	0.98	0.54	0.00	0.30	0.00	1.82	
รวมทั้งหมด		57.16	16.29	36.00	9.05	80.00	198.50	



ตารางที่ 52 แผนการจัดสรรน้ำรายสัปดาห์จากเขื่อนหนองปลาไหล จังหวัดระยอง ในช่วงฤดูแล้งปี 2564/65  
(ระหว่างเดือน พฤศจิกายน 2564 ถึงเดือน เมษายน 2565)

สัปดาห์ที่	ช่วงวันที่	ความต้องการน้ำจากอ่าง-ลำน ม. <sup>3</sup>						หมายเหตุ
		การเกษตร	อุปโภคบริโภค	อุตสาหกรรม	รักษาระบบนิเวศ	อื่นๆ	รวม	
1	1 พ.ย. 64 - 7 พ.ย. 64	0.00	0.32	3.11	0.07	0.00	3.49	ความต้องการน้ำรายเดือน - ลำน ลบ.ม.
2	8 พ.ย. 64 - 14 พ.ย. 64	0.00	0.32	3.13	0.07	0.00	3.51	
3	15 พ.ย. 64 - 21 พ.ย. 64	0.00	0.32	3.02	0.07	1.36	4.77	- พฤศจิกายน 2564 18.25
4	22 พ.ย. 64 - 28 พ.ย. 64	0.00	0.32	3.02	0.07	1.64	5.04	- ธันวาคม 2564 22.22
5	29 พ.ย. 64 - 5 ธ.ค. 64	0.00	0.32	2.99	0.07	1.63	5.01	- มกราคม 2565 22.60
6	6 ธ.ค. 64 - 12 ธ.ค. 64	0.00	0.32	3.09	0.07	1.53	5.00	- กุมภาพันธ์ 2565 19.78
7	13 ธ.ค. 64 - 19 ธ.ค. 64	0.00	0.32	3.02	0.07	1.40	4.80	- มีนาคม 2565 23.65
8	20 ธ.ค. 64 - 26 ธ.ค. 64	0.00	0.32	3.07	0.07	1.81	5.27	- เมษายน 2565 23.82
9	27 ธ.ค. 64 - 2 ม.ค. 65	0.00	0.32	2.90	0.07	1.72	5.00	รวมทั้งสิ้น 130.33
10	3 ม.ค. 65 - 9 ม.ค. 65	0.00	0.32	3.02	0.07	1.60	5.01	
11	10 ม.ค. 65 - 16 ม.ค. 65	0.00	0.32	2.95	0.07	1.59	4.93	
12	17 ม.ค. 65 - 23 ม.ค. 65	0.00	0.32	3.03	0.07	2.13	5.54	
13	24 ม.ค. 65 - 30 ม.ค. 65	0.00	0.32	2.97	0.07	1.61	4.97	
14	31 ม.ค. 65 - 6 ก.พ. 65	0.00	0.32	3.10	0.07	1.57	5.06	
15	7 ก.พ. 65 - 13 ก.พ. 65	0.00	0.32	3.22	0.07	1.37	4.98	
16	14 ก.พ. 65 - 20 ก.พ. 65	0.00	0.32	3.08	0.07	1.07	4.53	
17	21 ก.พ. 65 - 27 ก.พ. 65	0.00	0.32	2.91	0.07	1.92	5.21	
18	28 ก.พ. 65 - 6 มี.ค. 65	0.00	0.32	2.96	0.07	1.74	5.08	
19	7 มี.ค. 65 - 13 มี.ค. 65	0.00	0.32	2.98	0.07	2.03	5.39	
20	14 มี.ค. 65 - 20 มี.ค. 65	0.00	0.32	3.03	0.07	2.06	5.48	
21	21 มี.ค. 65 - 27 มี.ค. 65	0.00	0.32	2.98	0.07	2.02	5.39	
22	28 มี.ค. 65 - 3 เม.ย. 65	0.00	0.32	3.08	0.07	1.85	5.31	
23	4 เม.ย. 65 - 10 เม.ย. 65	0.00	0.32	3.08	0.07	1.86	5.33	
24	11 เม.ย. 65 - 17 เม.ย. 65	0.00	0.32	3.02	0.07	1.75	5.16	
25	18 เม.ย. 65 - 24 เม.ย. 65	0.00	0.32	3.14	0.07	1.78	5.31	
26	25 เม.ย. 65 - 30 เม.ย. 65	0.00	0.32	3.36	0.07	2.01	5.76	
รวมทั้งหมด		0.00	8.19	79.25	1.82	41.07	130.33	



ตารางที่ 53 แผนการจัดสรรน้ำรายสัปดาห์จากเขื่อนประแสร์ จังหวัดระยอง ในช่วงฤดูแล้งปี 2564/65  
(ระหว่างเดือน พฤศจิกายน 2564 ถึงเดือน เมษายน 2565)

สัปดาห์ ที่	ช่วงวันที่	ความต้องการน้ำจากอ่าง-ลำน ม. <sup>3</sup>						หมายเหตุ
		การเกษตร	อุปโภค บริโภค	อุตสาหกรรม	รักษา ระบบนิเวศ	อื่นๆ	รวม	
1	1 พ.ย. 64 - 7 พ.ย. 64	1.53	0.42	0.00	0.19	0.00	2.15	ความต้องการน้ำรายเดือน - ลำน ลพ.ม.
2	8 พ.ย. 64 - 14 พ.ย. 64	1.53	0.42	0.00	0.19	0.00	2.15	
3	15 พ.ย. 64 - 21 พ.ย. 64	1.53	0.42	0.00	0.19	0.00	2.15	- พฤศจิกายน 2564 9.58
4	22 พ.ย. 64 - 28 พ.ย. 64	1.53	0.42	0.00	0.19	0.00	2.15	- ธันวาคม 2564 15.61
5	29 พ.ย. 64 - 5 ธ.ค. 64	2.89	0.42	0.00	0.19	0.00	3.50	- มกราคม 2565 29.67
6	6 ธ.ค. 64 - 12 ธ.ค. 64	2.73	0.42	0.00	0.19	0.00	3.34	- กุมภาพันธ์ 2565 23.95
7	13 ธ.ค. 64 - 19 ธ.ค. 64	2.73	0.42	0.00	0.19	0.00	3.34	- มีนาคม 2565 26.24
8	20 ธ.ค. 64 - 26 ธ.ค. 64	2.73	0.42	0.00	0.19	0.00	3.34	- เมษายน 2565 25.30
9	27 ธ.ค. 64 - 2 ม.ค. 65	2.59	0.42	1.12	0.19	0.00	4.33	รวมทั้งสิ้น 130.36
10	3 ม.ค. 65 - 9 ม.ค. 65	2.36	0.42	3.92	0.19	0.00	6.89	
11	10 ม.ค. 65 - 16 ม.ค. 65	2.36	0.42	3.92	0.19	0.00	6.89	
12	17 ม.ค. 65 - 23 ม.ค. 65	2.36	0.42	3.92	0.19	0.00	6.89	
13	24 ม.ค. 65 - 30 ม.ค. 65	2.36	0.42	3.92	0.19	0.00	6.89	
14	31 ม.ค. 65 - 6 ก.พ. 65	1.45	0.42	3.92	0.19	0.00	5.99	
15	7 ก.พ. 65 - 13 ก.พ. 65	1.45	0.42	3.92	0.19	0.00	5.99	
16	14 ก.พ. 65 - 20 ก.พ. 65	1.45	0.42	3.92	0.19	0.00	5.99	
17	21 ก.พ. 65 - 27 ก.พ. 65	1.45	0.42	3.92	0.19	0.00	5.99	
18	28 ก.พ. 65 - 6 มี.ค. 65	1.53	0.42	3.92	0.19	0.00	6.06	
19	7 มี.ค. 65 - 13 มี.ค. 65	1.35	0.42	3.92	0.19	0.00	5.88	
20	14 มี.ค. 65 - 20 มี.ค. 65	1.35	0.42	3.92	0.19	0.00	5.88	
21	21 มี.ค. 65 - 27 มี.ค. 65	1.35	0.42	3.92	0.19	0.00	5.88	
22	28 มี.ค. 65 - 3 เม.ย. 65	1.42	0.42	3.92	0.19	0.00	5.95	
23	4 เม.ย. 65 - 10 เม.ย. 65	1.61	0.42	3.92	0.19	0.00	6.14	
24	11 เม.ย. 65 - 17 เม.ย. 65	1.61	0.42	3.92	0.19	0.00	6.14	
25	18 เม.ย. 65 - 24 เม.ย. 65	1.61	0.42	3.92	0.19	0.00	6.14	
26	25 เม.ย. 65 - 30 เม.ย. 65	0.43	0.36	3.36	0.16	0.00	4.31	
รวมทั้งหมด		47.29	10.91	67.20	4.96	0.00	130.36	

ตารางที่ 54 แผนการจัดสรรน้ำรายสัปดาห์จากเขื่อนนฤดินทรจินดา จังหวัดปราจีนบุรี ในช่วงฤดูแล้งปี 2564/65  
(ระหว่างเดือน พฤศจิกายน 2564 ถึงเดือน เมษายน 2565)

สัปดาห์ ที่	ช่วงวันที่	ความต้องการน้ำจากอ่าง-ลำน้ำ ม. <sup>3</sup>						หมายเหตุ
		การเกษตร	อุปโภค บริโภค	อุตสาหกรรม	รักษา ระบบนิเวศ	อื่นๆ	รวม	
1	1 พ.ย. 64 - 7 พ.ย. 64	0.08	0.00	0.00	0.00	0.00	0.08	ความต้องการน้ำรายเดือน - ลำน้ำ ลพ.ม.
2	8 พ.ย. 64 - 14 พ.ย. 64	0.09	0.00	0.00	0.00	0.00	0.09	
3	15 พ.ย. 64 - 21 พ.ย. 64	0.09	0.00	0.00	7.80	0.00	7.89	- พฤศจิกายน 2564 19.87
4	22 พ.ย. 64 - 28 พ.ย. 64	0.09	0.00	0.00	9.10	0.00	9.19	- ธันวาคม 2564 40.93
5	29 พ.ย. 64 - 5 ธ.ค. 64	0.13	0.00	0.00	9.10	0.00	9.23	- มกราคม 2565 40.93
6	6 ธ.ค. 64 - 12 ธ.ค. 64	0.15	0.00	0.00	9.10	0.00	9.25	- กุมภาพันธ์ 2565 36.76
7	13 ธ.ค. 64 - 19 ธ.ค. 64	0.14	0.00	0.00	9.10	0.00	9.24	- มีนาคม 2565 40.37
8	20 ธ.ค. 64 - 26 ธ.ค. 64	0.14	0.00	0.00	9.10	0.00	9.24	- เมษายน 2565 39.03
9	27 ธ.ค. 64 - 2 ม.ค. 65	0.15	0.00	0.00	9.10	0.00	9.25	รวมทั้งสิ้น 217.89
10	3 ม.ค. 65 - 9 ม.ค. 65	0.15	0.00	0.00	9.10	0.00	9.25	
11	10 ม.ค. 65 - 16 ม.ค. 65	0.14	0.00	0.00	9.10	0.00	9.24	
12	17 ม.ค. 65 - 23 ม.ค. 65	0.14	0.00	0.00	9.10	0.00	9.24	
13	24 ม.ค. 65 - 30 ม.ค. 65	0.14	0.00	0.00	9.10	0.00	9.24	
14	31 ม.ค. 65 - 6 ก.พ. 65	0.12	0.00	0.00	9.10	0.00	9.22	
15	7 ก.พ. 65 - 13 ก.พ. 65	0.11	0.00	0.00	9.10	0.00	9.21	
16	14 ก.พ. 65 - 20 ก.พ. 65	0.10	0.00	0.00	9.10	0.00	9.20	
17	21 ก.พ. 65 - 27 ก.พ. 65	0.05	0.00	0.00	9.10	0.00	9.15	
18	28 ก.พ. 65 - 6 มี.ค. 65	0.02	0.00	0.00	9.10	0.00	9.12	
19	7 มี.ค. 65 - 13 มี.ค. 65	0.02	0.00	0.00	9.10	0.00	9.12	
20	14 มี.ค. 65 - 20 มี.ค. 65	0.02	0.00	0.00	9.10	0.00	9.12	
21	21 มี.ค. 65 - 27 มี.ค. 65	0.02	0.00	0.00	9.10	0.00	9.12	
22	28 มี.ค. 65 - 3 เม.ย. 65	0.01	0.00	0.00	9.10	0.00	9.11	
23	4 เม.ย. 65 - 10 เม.ย. 65	0.01	0.00	0.00	9.10	0.00	9.11	
24	11 เม.ย. 65 - 17 เม.ย. 65	0.01	0.00	0.00	9.10	0.00	9.11	
25	18 เม.ย. 65 - 24 เม.ย. 65	0.01	0.00	0.00	9.10	0.00	9.11	
26	25 เม.ย. 65 - 30 เม.ย. 65	0.00	0.00	0.00	7.80	0.00	7.80	
รวมทั้งหมด		2.09	0.00	0.00	215.80	0.00	217.89	



ตารางที่ 56 แผนการจัดสรรน้ำรายสัปดาห์จากเขื่อนปราณบุรี จังหวัดประจวบคีรีขันธ์ ในช่วงฤดูแล้งปี 2564/65  
(ระหว่างเดือน พฤศจิกายน 2564 ถึงเดือน เมษายน 2565)

สัปดาห์ที่	ช่วงวันที่	ความต้องการน้ำจากอ่าง-ลำ น.ม. <sup>3</sup>						หมายเหตุ
		การเกษตร	อุปโภคบริโภค	อุตสาหกรรม	รักษาระบบนิเวศ	อื่นๆ	รวม	
1	1 พ.ย. 64 - 7 พ.ย. 64	5.00	1.40	0.14	0.30	0.00	6.84	ความต้องการน้ำรายเดือน - ลำ น.ม.
2	8 พ.ย. 64 - 14 พ.ย. 64	4.47	1.40	0.14	0.30	0.00	6.31	
3	15 พ.ย. 64 - 21 พ.ย. 64	4.47	1.40	0.14	0.30	0.00	6.31	- พฤศจิกายน 2564 27.70
4	22 พ.ย. 64 - 28 พ.ย. 64	4.47	1.40	0.14	0.30	0.00	6.31	- ธันวาคม 2564 29.86
5	29 พ.ย. 64 - 5 ธ.ค. 64	4.91	1.40	0.14	0.30	0.00	6.75	- มกราคม 2565 33.40
6	6 ธ.ค. 64 - 12 ธ.ค. 64	4.95	1.40	0.14	0.30	0.00	6.79	- กุมภาพันธ์ 2565 41.70
7	13 ธ.ค. 64 - 19 ธ.ค. 64	4.95	1.40	0.14	0.30	0.00	6.79	- มีนาคม 2565 47.21
8	20 ธ.ค. 64 - 26 ธ.ค. 64	4.95	1.40	0.14	0.30	0.00	6.79	- เมษายน 2565 46.21
9	27 ธ.ค. 64 - 2 ม.ค. 65	4.69	1.40	0.14	0.30	0.00	6.53	รวมทั้งสิ้น 226.07
10	3 ม.ค. 65 - 9 ม.ค. 65	4.72	1.40	0.14	0.30	0.00	6.56	
11	10 ม.ค. 65 - 16 ม.ค. 65	4.72	1.40	0.14	0.30	0.00	6.56	
12	17 ม.ค. 65 - 23 ม.ค. 65	4.72	1.40	0.14	0.30	0.00	6.56	
13	24 ม.ค. 65 - 30 ม.ค. 65	8.20	1.40	0.14	0.30	0.00	10.04	
14	31 ม.ค. 65 - 6 ก.พ. 65	10.85	1.40	0.14	0.30	0.00	12.69	
15	7 ก.พ. 65 - 13 ก.พ. 65	9.92	1.40	0.14	0.30	0.00	11.76	
16	14 ก.พ. 65 - 20 ก.พ. 65	6.91	1.40	0.14	0.30	0.00	8.75	
17	21 ก.พ. 65 - 27 ก.พ. 65	7.00	1.40	0.14	0.30	0.00	8.84	
18	28 ก.พ. 65 - 6 มี.ค. 65	8.45	1.40	0.14	0.30	0.00	10.29	
19	7 มี.ค. 65 - 13 มี.ค. 65	8.87	1.40	0.14	0.30	0.00	10.71	
20	14 มี.ค. 65 - 20 มี.ค. 65	8.90	1.40	0.14	0.30	0.00	10.74	
21	21 มี.ค. 65 - 27 มี.ค. 65	8.89	1.40	0.14	0.30	0.00	10.73	
22	28 มี.ค. 65 - 3 เม.ย. 65	9.02	1.40	0.14	0.30	0.00	10.86	
23	4 เม.ย. 65 - 10 เม.ย. 65	9.30	1.40	0.14	0.30	0.00	11.14	
24	11 เม.ย. 65 - 17 เม.ย. 65	9.14	1.40	0.14	0.30	0.00	10.98	
25	18 เม.ย. 65 - 24 เม.ย. 65	8.99	1.40	0.14	0.30	0.00	10.83	
26	25 เม.ย. 65 - 30 เม.ย. 65	6.97	1.20	0.14	0.30	0.00	8.61	
<b>รวมทั้งสิ้น</b>		<b>178.43</b>	<b>36.20</b>	<b>3.64</b>	<b>7.80</b>	<b>0.00</b>	<b>226.07</b>	

ตารางที่ 57 แผนการจัดสรรน้ำรายสัปดาห์จากเขื่อนรัชชประภา จังหวัดสุราษฎร์ธานี ในช่วงฤดูแล้งปี 2564/65  
(ระหว่างเดือน พฤศจิกายน 2564 ถึงเดือน เมษายน 2565)

สัปดาห์ ที่	ช่วงวันที่	ความต้องการน้ำจากอ่าง-ล้าน ม. <sup>3</sup>						หมายเหตุ
		การเกษตร	อุปโภค บริโภค	อุตสาหกรรม	รักษา ระบบนิเวศ	อื่นๆ	รวม	
1	1 พ.ย. 64 - 7 พ.ย. 64	0.00	0.00	0.00	50.86	0.00	50.86	ความต้องการน้ำรายเดือน - ล้าน ลบ.ม.
2	8 พ.ย. 64 - 14 พ.ย. 64	0.00	0.00	0.00	50.86	0.00	50.86	
3	15 พ.ย. 64 - 21 พ.ย. 64	0.00	0.00	0.00	50.86	0.00	50.86	- พฤศจิกายน 2564 217.96
4	22 พ.ย. 64 - 28 พ.ย. 64	0.00	0.00	0.00	50.86	0.00	50.86	- ธันวาคม 2564 225.22
5	29 พ.ย. 64 - 5 ธ.ค. 64	0.00	0.00	0.00	50.86	0.00	50.86	- มกราคม 2565 225.22
6	6 ธ.ค. 64 - 12 ธ.ค. 64	0.00	0.00	0.00	50.86	0.00	50.86	- กุมภาพันธ์ 2565 203.43
7	13 ธ.ค. 64 - 19 ธ.ค. 64	0.00	0.00	0.00	50.86	0.00	50.86	- มีนาคม 2565 225.22
8	20 ธ.ค. 64 - 26 ธ.ค. 64	0.00	0.00	0.00	50.86	0.00	50.86	- เมษายน 2565 217.96
9	27 ธ.ค. 64 - 2 ม.ค. 65	0.00	0.00	0.00	50.86	0.00	50.86	รวมทั้งสิ้น 1,315.00
10	3 ม.ค. 65 - 9 ม.ค. 65	0.00	0.00	0.00	50.86	0.00	50.86	
11	10 ม.ค. 65 - 16 ม.ค. 65	0.00	0.00	0.00	50.86	0.00	50.86	
12	17 ม.ค. 65 - 23 ม.ค. 65	0.00	0.00	0.00	50.86	0.00	50.86	
13	24 ม.ค. 65 - 30 ม.ค. 65	0.00	0.00	0.00	50.86	0.00	50.86	
14	31 ม.ค. 65 - 6 ก.พ. 65	0.00	0.00	0.00	50.86	0.00	50.86	
15	7 ก.พ. 65 - 13 ก.พ. 65	0.00	0.00	0.00	50.86	0.00	50.86	
16	14 ก.พ. 65 - 20 ก.พ. 65	0.00	0.00	0.00	50.86	0.00	50.86	
17	21 ก.พ. 65 - 27 ก.พ. 65	0.00	0.00	0.00	50.86	0.00	50.86	
18	28 ก.พ. 65 - 6 มี.ค. 65	0.00	0.00	0.00	50.86	0.00	50.86	
19	7 มี.ค. 65 - 13 มี.ค. 65	0.00	0.00	0.00	50.86	0.00	50.86	
20	14 มี.ค. 65 - 20 มี.ค. 65	0.00	0.00	0.00	50.86	0.00	50.86	
21	21 มี.ค. 65 - 27 มี.ค. 65	0.00	0.00	0.00	50.86	0.00	50.86	
22	28 มี.ค. 65 - 3 เม.ย. 65	0.00	0.00	0.00	50.86	0.00	50.86	
23	4 เม.ย. 65 - 10 เม.ย. 65	0.00	0.00	0.00	50.86	0.00	50.86	
24	11 เม.ย. 65 - 17 เม.ย. 65	0.00	0.00	0.00	50.86	0.00	50.86	
25	18 เม.ย. 65 - 24 เม.ย. 65	0.00	0.00	0.00	50.86	0.00	50.86	
26	25 เม.ย. 65 - 30 เม.ย. 65	0.00	0.00	0.00	43.59	0.00	43.59	
<b>รวมทั้งหมด</b>		0.00	0.00	0.00	1,315.00	0.00	1,315.00	

ตารางที่ 58 แผนการจัดสรรน้ำรายสัปดาห์จากเขื่อนบางลาง จังหวัดปัตตานี ในช่วงฤดูแล้งปี 2564/65  
(ระหว่างเดือน เมษายน 2565 ถึงเดือน กันยายน 2565)

สัปดาห์ ที่	ช่วงวันที่	ความต้องการน้ำจากอ่าง-ลำ น.³						หมายเหตุ
		การเกษตร	อุปโภค บริโภค	อุตสาหกรรม	รักษา ระบบนิเวศ	อื่นๆ	รวม	
1	1 เม.ย. 65 - 3 เม.ย. 65	3.28	0.42	0.21	5.97	0.00	9.88	ความต้องการน้ำรายเดือน - ลำน. สบ.ม.
2	4 เม.ย. 65 - 10 เม.ย. 65	7.66	0.97	0.49	13.92	0.00	23.04	
3	11 เม.ย. 65 - 17 เม.ย. 65	7.66	0.97	0.49	13.92	0.00	23.04	- เมษายน 2565 98.76
4	18 เม.ย. 65 - 24 เม.ย. 65	7.66	0.97	0.49	13.92	0.00	23.04	- พฤษภาคม 2565 102.05
5	25 เม.ย. 65 - 1 พ.ค. 65	7.66	0.97	0.49	13.92	0.00	23.04	- มิถุนายน 2565 98.76
6	2 พ.ค. 65 - 8 พ.ค. 65	7.66	0.97	0.49	13.92	0.00	23.04	- กรกฎาคม 2565 102.05
7	9 พ.ค. 65 - 15 พ.ค. 65	7.66	0.97	0.49	13.92	0.00	23.04	- สิงหาคม 2565 102.05
8	16 พ.ค. 65 - 22 พ.ค. 65	7.66	0.97	0.49	13.92	0.00	23.04	- กันยายน 2565 98.76
9	23 พ.ค. 65 - 29 พ.ค. 65	7.66	0.97	0.49	13.92	0.00	23.04	รวมทั้งสิ้น 602.42
10	30 พ.ค. 65 - 5 มิ.ย. 65	7.66	0.97	0.49	13.92	0.00	23.04	
11	6 มิ.ย. 65 - 12 มิ.ย. 65	7.66	0.97	0.49	13.92	0.00	23.04	
12	13 มิ.ย. 65 - 19 มิ.ย. 65	7.66	0.97	0.49	13.92	0.00	23.04	
13	20 มิ.ย. 65 - 26 มิ.ย. 65	7.66	0.97	0.49	13.92	0.00	23.04	
14	27 มิ.ย. 65 - 3 ก.ค. 65	7.66	0.97	0.49	13.92	0.00	23.04	
15	4 ก.ค. 65 - 10 ก.ค. 65	7.66	0.97	0.49	13.92	0.00	23.04	
16	11 ก.ค. 65 - 17 ก.ค. 65	7.66	0.97	0.49	13.92	0.00	23.04	
17	18 ก.ค. 65 - 24 ก.ค. 65	7.66	0.97	0.49	13.92	0.00	23.04	
18	25 ก.ค. 65 - 31 ก.ค. 65	7.66	0.97	0.49	13.92	0.00	23.04	
19	1 ส.ค. 65 - 7 ส.ค. 65	7.66	0.97	0.49	13.92	0.00	23.04	
20	8 ส.ค. 65 - 14 ส.ค. 65	7.66	0.97	0.49	13.92	0.00	23.04	
21	15 ส.ค. 65 - 21 ส.ค. 65	7.66	0.97	0.49	13.92	0.00	23.04	
22	22 ส.ค. 65 - 28 ส.ค. 65	7.66	0.97	0.49	13.92	0.00	23.04	
23	29 ส.ค. 65 - 4 ก.ย. 65	7.66	0.97	0.49	13.92	0.00	23.04	
24	5 ก.ย. 65 - 11 ก.ย. 65	7.66	0.97	0.49	13.92	0.00	23.04	
25	12 ก.ย. 65 - 18 ก.ย. 65	7.66	0.97	0.49	13.92	0.00	23.04	
26	19 ก.ย. 65 - 25 ก.ย. 65	7.66	0.97	0.49	13.92	0.00	23.04	
27	26 ก.ย. 65 - 30 ก.ย. 65	5.47	0.70	0.35	9.95	0.00	16.46	
รวมทั้งหมด		200.20	25.48	12.74	364.00	0.00	602.42	

ภาคผนวก ข.

แผนการเพาะปลูกพืชฤดูแล้ง ปี 2564/65

จำแนกตามเขตการเพาะปลูกรายจังหวัด

แผนการเพาะปลูกพืชฤดูแล้ง ปี 2564/65 จำแนกตามเขตการเพาะปลูกรายจังหวัด

(ข้อมูลจากกรมส่งเสริมการเกษตร)

จากการประชุมคณะทำงานวางแผนการเพาะปลูกพืชฤดูแล้ง ครั้งที่ 1/2564

วันที่ 19 ตุลาคม 2564 เวลา 9.30 น.

ณ ห้องประชุมศูนย์ปฏิบัติการ ชั้น 2 อาคาร 1 กรมส่งเสริมการเกษตร



ตารางที่ 59 สรุปสถานการณ์การเพาะปลูกพืชฤดูแล้ง ปี 2564/65

จังหวัด	เขตเพาะปลูก	ร่าง แผนการเพาะปลูกพืชฤดูแล้ง ปี 2564/65 (ไร่)				
		นาปรัง	พืชไร่	พืชผัก	รวมพืชไร่ พืชผัก	รวมทั้งหมด
รวมทั้งประเทศ	ในเขตชลประทาน	6.41	0.27	0.27	0.54	6.95
	นอกเขตชลประทาน	2.61	1.62	0.47	2.09	4.70
	รวม	9.02	1.89	0.74	2.63	11.65
รวม 22 จังหวัด กลุ่มเจ้าพระยา	ในเขตชลประทาน	2.81	0.02	0.04	0.06	2.87
	นอกเขตชลประทาน	1.45	0.60	0.06	0.66	2.11
	รวม	4.26	0.62	0.10	0.72	4.98
รวม 7 จังหวัด กลุ่มน้ำแม่กลอง	ในเขตชลประทาน	0.84	0.06	0.11	0.17	1.01
	นอกเขตชลประทาน	0.02	0.03	0.04	0.07	0.09
	รวม	0.86	0.09	0.15	0.24	1.10
รวมพื้นที่นอก กลุ่มเจ้าพระยาและ กลุ่มแม่กลอง	ในเขตชลประทาน	2.76	0.19	0.13	0.32	3.08
	นอกเขตชลประทาน	1.14	0.99	0.37	1.36	2.50
	รวม	3.90	1.18	0.50	1.68	5.58
รวมทั้งประเทศ	ในเขตชลประทาน	6,414,387	266,062	272,736	538,798	6,953,185
	นอกเขตชลประทาน	2,615,069	1,622,668	467,240	2,089,908	4,704,977
	รวม	9,029,456	1,888,730	739,976	2,628,706	11,658,162

ตารางที่ 60 สรุปสถานการณ์การเพาะปลูกพืชฤดูแล้ง ปี 2564/65 ทั่วประเทศ รายภาค

จังหวัด	เขตเพาะปลูก	ร่าง แผนการเพาะปลูกพืชฤดูแล้ง ปี 2564/65 (ไร่)				
		นาปรัง	พืชไร่	พืชผัก	รวมพืชไร่ พืชผัก	รวมทั้งหมด
ภาคเหนือ	ในเขตชลประทาน	878,801	117,500	96,805	214,305	1,093,106
	นอกเขตชลประทาน	1,708,630	1,007,951	199,129	1,207,080	2,915,710
	รวม	2,587,431	1,125,451	295,934	1,421,385	4,008,816
ภาคตะวันออกเฉียงเหนือ	ในเขตชลประทาน	1,378,649	25,326	5,760	31,086	1,409,735
	นอกเขตชลประทาน	703,537	403,062	141,788	544,850	1,248,387
	รวม	2,082,186	428,388	147,548	575,936	2,658,122
ภาคกลาง	ในเขตชลประทาน	1,464,305	10,937	23,605	34,542	1,498,847
	นอกเขตชลประทาน	60,707	72,266	6,210	78,476	139,183
	รวม	1,525,012	83,203	29,815	113,018	1,638,030
ภาคตะวันออก	ในเขตชลประทาน	808,423	26,479	12,391	38,870	847,293
	นอกเขตชลประทาน	79,357	72,710	12,951	85,661	165,018
	รวม	887,780	99,189	25,342	124,531	1,012,311
ภาคตะวันตก	ในเขตชลประทาน	1,656,828	79,241	124,561	203,802	1,860,630
	นอกเขตชลประทาน	30,530	40,442	40,363	80,805	111,335
	รวม	1,687,358	119,683	164,924	284,607	1,971,965
ภาคใต้	ในเขตชลประทาน	227,381	6,579	9,614	16,193	243,574
	นอกเขตชลประทาน	32,308	26,237	66,799	93,036	125,344
	รวม	259,689	32,816	76,413	109,229	368,918
รวมทั้งประเทศ	ในเขตชลประทาน	6,414,387	266,062	272,736	538,798	6,953,185
	นอกเขตชลประทาน	2,615,069	1,622,668	467,240	2,089,908	4,704,977
	รวม	9,029,456	1,888,730	739,976	2,628,706	11,658,162

ตารางที่ 61 สรุปสถานการณ์การเพาะปลูกพืชฤดูแล้ง ปี 2564/65 ทั้งประเทศ แยกรายจังหวัด

จังหวัด	เขตเพาะปลูก	วางแผนการเพาะปลูกพืชฤดูแล้ง ปี 2564/65 (ไร่)				
		นาปรัง	พืชไร่	พืชผัก	รวมพืชไร่ พืชผัก	รวมทั้งหมด
1. กำแพงเพชร	ในเขตชลประทาน	93,440	4,567	2,105	6,672	100,112
	นอกเขตชลประทาน	116,142	74,725	1,018	75,743	191,885
	<b>รวม</b>	209,582	79,292	3,123	82,415	291,997
2. เชียงราย	ในเขตชลประทาน	111,400	600	380	980	112,380
	นอกเขตชลประทาน	178,836	63,215	5,397	68,612	247,448
	<b>รวม</b>	290,236	63,815	5,777	69,592	359,828
3. เชียงใหม่	ในเขตชลประทาน	22,359	3,253	5,566	8,819	31,178
	นอกเขตชลประทาน	41,514	49,223	56,681	105,904	147,418
	<b>รวม</b>	63,873	52,476	62,247	114,723	178,596
4. ตาก	ในเขตชลประทาน	8,661	-	-	-	8,661
	นอกเขตชลประทาน	3,641	80,005	701	80,706	84,347
	<b>รวม</b>	12,302	80,005	701	80,706	93,008
5. นครสวรรค์	ในเขตชลประทาน	39,375	3,000	-	3,000	42,375
	นอกเขตชลประทาน	356,107	164,073	15,701	179,774	535,881
	<b>รวม</b>	395,482	167,073	15,701	182,774	578,256
6. น่าน	ในเขตชลประทาน	2,100	13,900	3,300	17,200	19,300
	นอกเขตชลประทาน	10,010	39,340	5,776	45,116	55,126
	<b>รวม</b>	12,110	53,240	9,076	62,316	74,426
7. พะเยา	ในเขตชลประทาน	-	-	-	-	-
	นอกเขตชลประทาน	31,220	40,906	8,478	49,384	80,604
	<b>รวม</b>	31,220	40,906	8,478	49,384	80,604
8. พิจิตร	ในเขตชลประทาน	107,219	-	-	-	107,219
	นอกเขตชลประทาน	319,121	43,112	7,152	50,264	369,385
	<b>รวม</b>	426,340	43,112	7,152	50,264	476,604
9. พิษณุโลก	ในเขตชลประทาน	228,902	4,137	-	4,137	233,039
	นอกเขตชลประทาน	202,973	66,099	2,256	68,355	271,328
	<b>รวม</b>	431,875	70,236	2,256	72,492	504,367
10. เพชรบูรณ์	ในเขตชลประทาน	-	6,000	79,800	85,800	85,800
	นอกเขตชลประทาน	27,942	224,705	21,593	246,298	274,240
	<b>รวม</b>	27,942	230,705	101,393	332,098	360,040
11. แพร่	ในเขตชลประทาน	17,500	46,400	-	46,400	63,900
	นอกเขตชลประทาน	6,054	17,042	583	17,625	23,679
	<b>รวม</b>	23,554	63,442	583	64,025	87,579
12. แม่ฮ่องสอน	ในเขตชลประทาน	-	7,400	990	8,390	8,390
	นอกเขตชลประทาน	79	9,428	31,176	40,604	40,683
	<b>รวม</b>	79	16,828	32,166	48,994	49,073
13. ลำปาง	ในเขตชลประทาน	54,924	6,617	3,164	9,781	64,705
	นอกเขตชลประทาน	6,066	36,526	10,571	47,097	53,163
	<b>รวม</b>	60,990	43,143	13,735	56,878	117,868
14. ลำพูน	ในเขตชลประทาน	-	-	1,300	1,300	1,300
	นอกเขตชลประทาน	5,592	5,882	9,382	15,264	20,856
	<b>รวม</b>	5,592	5,882	10,682	16,564	22,156
15. สุโขทัย	ในเขตชลประทาน	100,714	5,926	200	6,126	106,840
	นอกเขตชลประทาน	128,928	41,067	15,575	56,642	185,570
	<b>รวม</b>	229,642	46,993	15,775	62,768	292,410

ตารางที่ 61 สรุปสถานการณ์การเพาะปลูกพืชฤดูแล้ง ปี 2564/65 ทั้งประเทศ แยกรายจังหวัด (ต่อ)

จังหวัด	เขตเพาะปลูก	วางแผนการเพาะปลูกพืชฤดูแล้ง ปี 2564/65 (ไร่)				
		นาปรัง	พืชไร่	พืชผัก	รวมพืชไร่ พืชผัก	รวมทั้งหมด
16. อุดรดิตต์	ในเขตชลประทาน	29,583	5,500	-	5,500	35,083
	นอกเขตชลประทาน	230,450	29,724	6,127	35,851	266,301
	<b>รวม</b>	260,033	35,224	6,127	41,351	301,384
17. อุทัยธานี	ในเขตชลประทาน	62,624	10,200	-	10,200	72,824
	นอกเขตชลประทาน	43,955	22,879	962	23,841	67,796
	<b>รวม</b>	106,579	33,079	962	34,041	140,620
18. กาฬสินธุ์	ในเขตชลประทาน	202,055	614	130	744	202,799
	นอกเขตชลประทาน	25,754	-	-	-	25,754
	<b>รวม</b>	227,809	614	130	744	228,553
19. ขอนแก่น	ในเขตชลประทาน	189,820	213	1,673	1,886	191,706
	นอกเขตชลประทาน	32,824	58,092	11,413	69,505	102,329
	<b>รวม</b>	222,644	58,305	13,086	71,391	294,035
20. ชัยภูมิ	ในเขตชลประทาน	90,015	2,185	540	2,725	92,740
	นอกเขตชลประทาน	42,891	9,277	3,312	12,589	55,480
	<b>รวม</b>	132,906	11,462	3,852	15,314	148,220
21. นครพนม	ในเขตชลประทาน	10,407	1,046	205	1,251	11,658
	นอกเขตชลประทาน	49,485	5,385	7,225	12,610	62,095
	<b>รวม</b>	59,892	6,431	7,430	13,861	73,753
22. นครราชสีมา	ในเขตชลประทาน	338,055	2,040	170	2,210	340,265
	นอกเขตชลประทาน	24,540	16,070	7,795	23,865	48,405
	<b>รวม</b>	362,595	18,110	7,965	26,075	388,670
23. บึงกาฬ	ในเขตชลประทาน	400	14	4	18	418
	นอกเขตชลประทาน	14,185	3,516	2,646	6,162	20,347
	<b>รวม</b>	14,585	3,530	2,650	6,180	20,765
24. บุรีรัมย์	ในเขตชลประทาน	24,025	3,221	147	3,368	27,393
	นอกเขตชลประทาน	15,542	19,376	3,664	23,040	38,582
	<b>รวม</b>	39,567	22,597	3,811	26,408	65,975
25. มหาสารคาม	ในเขตชลประทาน	150,569	588	1,709	2,297	152,866
	นอกเขตชลประทาน	46,601	9,966	8,254	18,220	64,821
	<b>รวม</b>	197,170	10,554	9,963	20,517	217,687
26. มุกดาหาร	ในเขตชลประทาน	-	260	188	448	448
	นอกเขตชลประทาน	2,189	1,144	1,092	2,236	4,425
	<b>รวม</b>	2,189	1,404	1,280	2,684	4,873
27. ยโสธร	ในเขตชลประทาน	1,000	-	-	-	1,000
	นอกเขตชลประทาน	25,639	11,733	2,578	14,311	39,950
	<b>รวม</b>	26,639	11,733	2,578	14,311	40,950
28. ร้อยเอ็ด	ในเขตชลประทาน	93,709	1,027	323	1,350	95,059
	นอกเขตชลประทาน	164,350	20,035	10,801	30,836	195,186
	<b>รวม</b>	258,059	21,062	11,124	32,186	290,245
29. เลย	ในเขตชลประทาน	-	4,405	30	4,435	4,435
	นอกเขตชลประทาน	1,354	30,530	618	31,148	32,502
	<b>รวม</b>	1,354	34,935	648	35,583	36,937
30. ศรีสะเกษ	ในเขตชลประทาน	61,310	50	-	50	61,360
	นอกเขตชลประทาน	29,442	45,438	24,486	69,924	99,366
	<b>รวม</b>	90,752	45,488	24,486	69,974	160,726

ตารางที่ 61 สรุปสถานการณ์การเพาะปลูกพืชฤดูแล้ง ปี 2564/65 ทั้งประเทศ แยกรายจังหวัด (ต่อ)

จังหวัด	เขตเพาะปลูก	ร่าง แผนการเพาะปลูกพืชฤดูแล้ง ปี 2564/65 (ไร่)				
		นาปรัง	พืชไร่	พืชผัก	รวมพืชไร่ พืชผัก	รวมทั้งหมด
31. สกลนคร	ในเขตชลประทาน	13,445	495	260	755	14,200
	นอกเขตชลประทาน	48,927	9,766	13,387	23,153	72,080
	<b>รวม</b>	62,372	10,261	13,647	23,908	86,280
32. สุรินทร์	ในเขตชลประทาน	19,200	250	-	250	19,450
	นอกเขตชลประทาน	14,901	39,088	8,359	47,447	62,348
	<b>รวม</b>	34,101	39,338	8,359	47,697	81,798
33.หนองคาย	ในเขตชลประทาน	24,398	147	4	151	24,549
	นอกเขตชลประทาน	51,442	14,045	11,841	25,886	77,328
	<b>รวม</b>	75,840	14,192	11,845	26,037	101,877
34.หนองบัวลำภู	ในเขตชลประทาน	1,799	-	-	-	1,799
	นอกเขตชลประทาน	23,446	8,282	2,909	11,191	34,637
	<b>รวม</b>	25,245	8,282	2,909	11,191	36,436
35.อำนาจเจริญ	ในเขตชลประทาน	900	229	65	294	1,194
	นอกเขตชลประทาน	3,987	5,738	1,836	7,574	11,561
	<b>รวม</b>	4,887	5,967	1,901	7,868	12,755
36.อุดรธานี	ในเขตชลประทาน	13,500	3,855	224	4,079	17,579
	นอกเขตชลประทาน	43,157	21,504	1,112	22,616	65,773
	<b>รวม</b>	56,657	25,359	1,336	26,695	83,352
37.อุบลราชธานี	ในเขตชลประทาน	144,042	4,687	88	4,775	148,817
	นอกเขตชลประทาน	42,881	74,077	18,460	92,537	135,418
	<b>รวม</b>	186,923	78,764	18,548	97,312	284,235
38.กรุงเทพมหานคร	ในเขตชลประทาน	57,035	-	-	-	57,035
	นอกเขตชลประทาน	3,824	-	166	166	3,990
	<b>รวม</b>	60,859	-	166	166	61,025
39.ชัยนาท	ในเขตชลประทาน	181,140	-	-	-	181,140
	นอกเขตชลประทาน	11,912	13,579	398	13,977	25,889
	<b>รวม</b>	193,052	13,579	398	13,977	207,029
40.นนทบุรี	ในเขตชลประทาน	91,469	-	4,769	4,769	96,238
	นอกเขตชลประทาน	-	-	-	-	-
	<b>รวม</b>	91,469	-	4,769	4,769	96,238
41.ปทุมธานี	ในเขตชลประทาน	186,095	735	9,872	10,607	196,702
	นอกเขตชลประทาน	-	-	-	-	-
	<b>รวม</b>	186,095	735	9,872	10,607	196,702
42.พระนครศรีอยุธยา	ในเขตชลประทาน	641,184	4,093	1,845	5,938	647,122
	นอกเขตชลประทาน	12,795	-	484	484	13,279
	<b>รวม</b>	653,979	4,093	2,329	6,422	660,401
43.ลพบุรี	ในเขตชลประทาน	135,970	70	408	478	136,448
	นอกเขตชลประทาน	20,593	45,795	3,263	49,058	69,651
	<b>รวม</b>	156,563	45,865	3,671	49,536	206,099
44.สระบุรี	ในเขตชลประทาน	46,417	5,695	6,440	12,135	58,552
	นอกเขตชลประทาน	11,583	12,892	1,899	14,791	26,374
	<b>รวม</b>	58,000	18,587	8,339	26,926	84,926
45.สิงห์บุรี	ในเขตชลประทาน	63,367	344	-	344	63,711
	นอกเขตชลประทาน	-	-	-	-	-
	<b>รวม</b>	63,367	344	-	344	63,711

ตารางที่ 61 สรุปสถานการณ์การเพาะปลูกพืชฤดูแล้ง ปี 2564/65 ทั้งประเทศ แยกรายจังหวัด (ต่อ)

จังหวัด	เขตเพาะปลูก	วางแผนการเพาะปลูกพืชฤดูแล้ง ปี 2564/65 (ไร่)				
		นาปรัง	พืชไร่	พืชผัก	รวมพืชไร่ พืชผัก	รวมทั้งหมด
46. อ่างทอง	ในเขตชลประทาน	61,628	-	271	271	61,899
	นอกเขตชลประทาน	-	-	-	-	-
	<b>รวม</b>	61,628	-	271	271	61,899
47. จันทบุรี	ในเขตชลประทาน	-	-	-	-	-
	นอกเขตชลประทาน	-	805	1,590	2,395	2,395
	<b>รวม</b>	-	805	1,590	2,395	2,395
48. ฉะเชิงเทรา	ในเขตชลประทาน	375,569	7,748	521	8,269	383,838
	นอกเขตชลประทาน	8,650	24,398	1,505	25,903	34,553
	<b>รวม</b>	384,219	32,146	2,026	34,172	418,391
49. ชลบุรี	ในเขตชลประทาน	59,575	1,760	42	1,802	61,377
	นอกเขตชลประทาน	16,919	5,200	1,319	6,519	23,438
	<b>รวม</b>	76,494	6,960	1,361	8,321	84,815
50. ตรัง	ในเขตชลประทาน	-	6,976	1,368	8,344	8,344
	นอกเขตชลประทาน	242	2,859	384	3,243	3,485
	<b>รวม</b>	242	9,835	1,752	11,587	11,829
51. นครนายก	ในเขตชลประทาน	156,178	4,476	158	4,634	160,812
	นอกเขตชลประทาน	19,707	376	421	797	20,504
	<b>รวม</b>	175,885	4,852	579	5,431	181,316
52. ปราจีนบุรี	ในเขตชลประทาน	174,051	791	185	976	175,027
	นอกเขตชลประทาน	33,197	25,086	1,520	26,606	59,803
	<b>รวม</b>	207,248	25,877	1,705	27,582	234,830
53. ระยอง	ในเขตชลประทาน	4,780	2,000	100	2,100	6,880
	นอกเขตชลประทาน	212	9,786	3,412	13,198	13,410
	<b>รวม</b>	4,992	11,786	3,512	15,298	20,290
54. สมุทรปราการ	ในเขตชลประทาน	17,755	-	9,822	9,822	27,577
	นอกเขตชลประทาน	-	-	-	-	-
	<b>รวม</b>	17,755	-	9,822	9,822	27,577
55. สระแก้ว	ในเขตชลประทาน	20,515	2,728	195	2,923	23,438
	นอกเขตชลประทาน	430	4,200	2,800	7,000	7,430
	<b>รวม</b>	20,945	6,928	2,995	9,923	30,868
56. กาญจนบุรี	ในเขตชลประทาน	179,900	17,187	26,645	43,832	223,732
	นอกเขตชลประทาน	11,014	26,570	18,667	45,237	56,251
	<b>รวม</b>	190,914	43,757	45,312	89,069	279,983
57. นครปฐม	ในเขตชลประทาน	362,758	24,200	42,698	66,898	429,656
	นอกเขตชลประทาน	-	-	-	-	-
	<b>รวม</b>	362,758	24,200	42,698	66,898	429,656
58. ประจวบคีรีขันธ์	ในเขตชลประทาน	17,020	2,800	1,620	4,420	21,440
	นอกเขตชลประทาน	605	2,846	1,204	4,050	4,655
	<b>รวม</b>	17,625	5,646	2,824	8,470	26,095
59. เพชรบุรี	ในเขตชลประทาน	180,000	6,204	2,750	8,954	188,954
	นอกเขตชลประทาน	9,090	1,052	7,736	8,788	17,878
	<b>รวม</b>	189,090	7,256	10,486	17,742	206,832
60. ราชบุรี	ในเขตชลประทาน	250,900	18,600	32,250	50,850	301,750
	นอกเขตชลประทาน	1,902	5,505	11,311	16,816	18,718
	<b>รวม</b>	252,802	24,105	43,561	67,666	320,468

ตารางที่ 61 สรุปสถานการณ์การเพาะปลูกพืชฤดูแล้ง ปี 2564/65 ทั้งประเทศ แยกรายจังหวัด (ต่อ)

จังหวัด	เขตเพาะปลูก	วางแผนการเพาะปลูกพืชฤดูแล้ง ปี 2564/65 (ไร่)				
		นาปรัง	พืชไร่	พืชผัก	รวมพืชไร่ พืชผัก	รวมทั้งหมด
61. สมุทรสงคราม	ในเขตชลประทาน	3,300	100	1,600	1,700	5,000
	นอกเขตชลประทาน	-	-	-	-	-
	<b>รวม</b>	3,300	100	1,600	1,700	5,000
62. สมุทรสาคร	ในเขตชลประทาน	3,220	6,300	12,877	19,177	22,397
	นอกเขตชลประทาน	-	-	-	-	-
	<b>รวม</b>	3,220	6,300	12,877	19,177	22,397
63. สุพรรณบุรี	ในเขตชลประทาน	659,730	3,850	4,121	7,971	667,701
	นอกเขตชลประทาน	7,919	4,469	1,445	5,914	13,833
	<b>รวม</b>	667,649	8,319	5,566	13,885	681,534
64. กระบี่	ในเขตชลประทาน	20	70	45	115	135
	นอกเขตชลประทาน	1,387	1,006	1,965	2,971	4,358
	<b>รวม</b>	1,407	1,076	2,010	3,086	4,493
65. ชุมพร	ในเขตชลประทาน	-	-	-	-	-
	นอกเขตชลประทาน	2,037	196	2,500	2,696	4,733
	<b>รวม</b>	2,037	196	2,500	2,696	4,733
66. ตรัง	ในเขตชลประทาน	40	835	620	1,455	1,495
	นอกเขตชลประทาน	-	563	3,545	4,108	4,108
	<b>รวม</b>	40	1,398	4,165	5,563	5,603
67. นครศรีธรรมราช	ในเขตชลประทาน	77,584	1,888	2,391	4,279	81,863
	นอกเขตชลประทาน	7,509	9,810	12,295	22,105	29,614
	<b>รวม</b>	85,093	11,698	14,686	26,384	111,477
68. นราธิวาส	ในเขตชลประทาน	499	1,232	2,845	4,077	4,576
	นอกเขตชลประทาน	1,505	1,198	3,630	4,828	6,333
	<b>รวม</b>	2,004	2,430	6,475	8,905	10,909
69. ปัตตานี	ในเขตชลประทาน	43,086	-	-	-	43,086
	นอกเขตชลประทาน	-	5,142	7,289	12,431	12,431
	<b>รวม</b>	43,086	5,142	7,289	12,431	55,517
70. พังงา	ในเขตชลประทาน	-	-	11	11	11
	นอกเขตชลประทาน	16	382	1,106	1,488	1,504
	<b>รวม</b>	16	382	1,117	1,499	1,515
71. พัทลุง	ในเขตชลประทาน	32,040	110	370	480	32,520
	นอกเขตชลประทาน	11,405	1,877	2,279	4,156	15,561
	<b>รวม</b>	43,445	1,987	2,649	4,636	48,081
72. ภูเก็ต	ในเขตชลประทาน	-	-	-	-	-
	นอกเขตชลประทาน	-	-	788	788	788
	<b>รวม</b>	-	-	788	788	788
73. ยะลา	ในเขตชลประทาน	30	2,344	303	2,647	2,677
	นอกเขตชลประทาน	200	280	2,591	2,871	3,071
	<b>รวม</b>	230	2,624	2,894	5,518	5,748
74. ระนอง	ในเขตชลประทาน	-	-	-	-	-
	นอกเขตชลประทาน	-	-	-	-	-
	<b>รวม</b>	-	-	-	-	-
75. สงขลา	ในเขตชลประทาน	71,062	-	2,909	2,909	73,971
	นอกเขตชลประทาน	6,414	3,090	11,207	14,297	20,711
	<b>รวม</b>	77,476	3,090	14,116	17,206	94,682

ตารางที่ 61 สรุปสถานการณ์การเพาะปลูกพืชฤดูแล้ง ปี 2564/65 ทั้งประเทศ แยกรายจังหวัด (ต่อ)

จังหวัด	เขตเพาะปลูก	วางแผนการเพาะปลูกพืชฤดูแล้ง ปี 2564/65 (ไร่)				
		นาปรัง	พืชไร่	พืชผัก	รวมพืชไร่ พืชผัก	รวมทั้งหมด
76. สตูล	ในเขตชลประทาน	-	100	120	220	220
	นอกเขตชลประทาน	490	1,363	2,044	3,407	3,897
	<b>รวม</b>	490	1,463	2,164	3,627	4,117
77. สุราษฎร์ธานี	ในเขตชลประทาน	3,020	-	-	-	3,020
	นอกเขตชลประทาน	1,345	1,330	15,560	16,890	18,235
	<b>รวม</b>	4,365	1,330	15,560	16,890	21,255

ตารางที่ 62 สรุปสถานการณ์การเพาะปลูกพืชฤดูแล้ง ปี 2564/65 กลุ่มเจ้าพระยาและแม่กลอง

จังหวัด	เขตเพาะปลูก	ร่าง แผนการเพาะปลูกพืชฤดูแล้ง ปี 2564/65 (ไร่)				
		นาปรัง	พืชไร่	พืชผัก	รวมพืชไร่ พืชผัก	รวมทั้งหมด
รวม 22 จังหวัด กลุ่มเจ้าพระยา	ในเขตชลประทาน	2,812,311	16,491	38,088	54,579	2,866,890
	นอกเขตชลประทาน	1,454,345	600,314	58,111	658,425	2,112,770
	<b>รวม</b>	<b>4,266,656</b>	<b>616,805</b>	<b>96,199</b>	<b>713,004</b>	<b>4,979,660</b>
1. กำแพงเพชร	ในเขตชลประทาน	91,940	4,567	2,105	6,672	98,612
	นอกเขตชลประทาน	116,142	74,725	1,018	75,743	191,885
	<b>รวม</b>	<b>208,082</b>	<b>79,292</b>	<b>3,123</b>	<b>82,415</b>	<b>290,497</b>
2. ตาก	ในเขตชลประทาน	1,661	-	-	-	1,661
	นอกเขตชลประทาน	3,641	80,005	701	80,706	84,347
	<b>รวม</b>	<b>5,302</b>	<b>80,005</b>	<b>701</b>	<b>80,706</b>	<b>86,008</b>
3. นครสวรรค์	ในเขตชลประทาน	29,375	-	-	-	29,375
	นอกเขตชลประทาน	356,107	164,073	15,701	179,774	535,881
	<b>รวม</b>	<b>385,482</b>	<b>164,073</b>	<b>15,701</b>	<b>179,774</b>	<b>565,256</b>
4. พิจิตร	ในเขตชลประทาน	107,219	-	-	-	107,219
	นอกเขตชลประทาน	319,121	43,112	7,152	50,264	369,385
	<b>รวม</b>	<b>426,340</b>	<b>43,112</b>	<b>7,152</b>	<b>50,264</b>	<b>476,604</b>
5. พิษณุโลก	ในเขตชลประทาน	130,372	137	-	137	130,509
	นอกเขตชลประทาน	202,973	66,099	2,256	68,355	271,328
	<b>รวม</b>	<b>333,345</b>	<b>66,236</b>	<b>2,256</b>	<b>68,492</b>	<b>401,837</b>
6. สุโขทัย	ในเขตชลประทาน	45,586	-	-	-	45,586
	นอกเขตชลประทาน	128,928	41,067	15,575	56,642	185,570
	<b>รวม</b>	<b>174,514</b>	<b>41,067</b>	<b>15,575</b>	<b>56,642</b>	<b>231,156</b>
7. อุตรดิตถ์	ในเขตชลประทาน	19,483	-	-	-	19,483
	นอกเขตชลประทาน	230,450	29,724	6,127	35,851	266,301
	<b>รวม</b>	<b>249,933</b>	<b>29,724</b>	<b>6,127</b>	<b>35,851</b>	<b>285,784</b>
8. กรุงเทพมหานคร	ในเขตชลประทาน	57,035	-	-	-	57,035
	นอกเขตชลประทาน	3,824	-	166	166	3,990
	<b>รวม</b>	<b>60,859</b>	<b>-</b>	<b>166</b>	<b>166</b>	<b>61,025</b>
9. ชัยนาท	ในเขตชลประทาน	181,140	-	-	-	181,140
	นอกเขตชลประทาน	11,912	13,579	398	13,977	25,889
	<b>รวม</b>	<b>193,052</b>	<b>13,579</b>	<b>398</b>	<b>13,977</b>	<b>207,029</b>
10. นนทบุรี	ในเขตชลประทาน	91,469	-	4,769	4,769	96,238
	นอกเขตชลประทาน	-	-	-	-	-
	<b>รวม</b>	<b>91,469</b>	<b>-</b>	<b>4,769</b>	<b>4,769</b>	<b>96,238</b>
11. ปทุมธานี	ในเขตชลประทาน	186,095	735	9,872	10,607	196,702
	นอกเขตชลประทาน	-	-	-	-	-
	<b>รวม</b>	<b>186,095</b>	<b>735</b>	<b>9,872</b>	<b>10,607</b>	<b>196,702</b>
12. พระนครศรีอยุธยา	ในเขตชลประทาน	641,184	4,093	1,845	5,938	647,122
	นอกเขตชลประทาน	12,795	-	484	484	13,279
	<b>รวม</b>	<b>653,979</b>	<b>4,093</b>	<b>2,329</b>	<b>6,422</b>	<b>660,401</b>
13. ลพบุรี	ในเขตชลประทาน	119,555	70	408	478	120,033
	นอกเขตชลประทาน	20,593	45,795	3,263	49,058	69,651
	<b>รวม</b>	<b>140,148</b>	<b>45,865</b>	<b>3,671</b>	<b>49,536</b>	<b>189,684</b>
14. สระบุรี	ในเขตชลประทาน	45,417	5,695	-	5,695	51,112
	นอกเขตชลประทาน	11,583	12,892	1,899	14,791	26,374
	<b>รวม</b>	<b>57,000</b>	<b>18,587</b>	<b>1,899</b>	<b>20,486</b>	<b>77,486</b>



ตารางที่ 62 สรุปสถานการณ์การเพาะปลูกพืชฤดูแล้ง ปี 2564/65 กลุ่มเจ้าพระยาและแม่กลอง (ต่อ)

จังหวัด	เขตเพาะปลูก	วางแผนการเพาะปลูกพืชฤดูแล้ง ปี 2564/65 (ไร่)				
		นาปรัง	พืชไร่	พืชผัก	รวมพืชไร่ พืชผัก	รวมทั้งหมด
15. สิงห์บุรี	ในเขตชลประทาน	63,367	344	-	344	63,711
	นอกเขตชลประทาน	-	-	-	-	-
	รวม	63,367	344	-	344	63,711
16. อ่างทอง	ในเขตชลประทาน	61,628	-	271	271	61,899
	นอกเขตชลประทาน	-	-	-	-	-
	รวม	61,628	-	271	271	61,899
17. ฉะเชิงเทรา	ในเขตชลประทาน	204,655	-	-	-	204,655
	นอกเขตชลประทาน	8,650	24,398	1,505	25,903	34,553
	รวม	213,305	24,398	1,505	25,903	239,208
18. นครนายก	ในเขตชลประทาน	100,006	-	-	-	100,006
	นอกเขตชลประทาน	19,707	376	421	797	20,504
	รวม	119,713	376	421	797	120,510
19. สมุทรปราการ	ในเขตชลประทาน	17,755	-	9,822	9,822	27,577
	นอกเขตชลประทาน	-	-	-	-	-
	รวม	17,755	-	9,822	9,822	27,577
20. สมุทรสาคร	ในเขตชลประทาน	1,020	-	3,177	3,177	4,197
	นอกเขตชลประทาน	-	-	-	-	-
	รวม	1,020	-	3,177	3,177	4,197
21. นครปฐม	ในเขตชลประทาน	139,158	-	4,398	4,398	143,556
	นอกเขตชลประทาน	-	-	-	-	-
	รวม	139,158	-	4,398	4,398	143,556
22. สุพรรณบุรี	ในเขตชลประทาน	477,191	850	1,421	2,271	479,462
	นอกเขตชลประทาน	7,919	4,469	1,445	5,914	13,833
	รวม	485,110	5,319	2,866	8,185	493,295
15. สิงห์บุรี	ในเขตชลประทาน	63,367	344	-	344	63,711
	นอกเขตชลประทาน	-	-	-	-	-
	รวม	63,367	344	-	344	63,711
16. อ่างทอง	ในเขตชลประทาน	61,628	-	271	271	61,899
	นอกเขตชลประทาน	-	-	-	-	-
	รวม	61,628	-	271	271	61,899
17. ฉะเชิงเทรา	ในเขตชลประทาน	204,655	-	-	-	204,655
	นอกเขตชลประทาน	8,650	24,398	1,505	25,903	34,553
	รวม	213,305	24,398	1,505	25,903	239,208
18. นครนายก	ในเขตชลประทาน	100,006	-	-	-	100,006
	นอกเขตชลประทาน	19,707	376	421	797	20,504
	รวม	119,713	376	421	797	120,510
19. สมุทรปราการ	ในเขตชลประทาน	17,755	-	9,822	9,822	27,577
	นอกเขตชลประทาน	-	-	-	-	-
	รวม	17,755	-	9,822	9,822	27,577
20. สมุทรสาคร	ในเขตชลประทาน	1,020	-	3,177	3,177	4,197
	นอกเขตชลประทาน	-	-	-	-	-
	รวม	1,020	-	3,177	3,177	4,197
21. นครปฐม	ในเขตชลประทาน	139,158	-	4,398	4,398	143,556
	นอกเขตชลประทาน	-	-	-	-	-
	รวม	139,158	-	4,398	4,398	143,556

ตารางที่ 62 สรุปสถานการณ์การเพาะปลูกพืชฤดูแล้ง ปี 2564/65 กลุ่มเจ้าพระยาและแม่กลอง (ต่อ)

จังหวัด	เขตเพาะปลูก	วางแผนการเพาะปลูกพืชฤดูแล้ง ปี 2564/65 (ไร่)				
		นาปรัง	พืชไร่	พืชผัก	รวมพืชไร่ พืชผัก	รวมทั้งหมด
22. สุพรรณบุรี	ในเขตชลประทาน	477,191	850	1,421	2,271	479,462
	นอกเขตชลประทาน	7,919	4,469	1,445	5,914	13,833
	<b>รวม</b>	<b>485,110</b>	<b>5,319</b>	<b>2,866</b>	<b>8,185</b>	<b>493,295</b>
<b>รวม 7 จังหวัด ลุ่มน้ำแม่กลอง</b>	ในเขตชลประทาน	840,000	63,500	105,600	169,100	1,009,100
	นอกเขตชลประทาน	22,006	33,127	37,714	70,841	92,847
	<b>รวม</b>	<b>862,006</b>	<b>96,627</b>	<b>143,314</b>	<b>239,941</b>	<b>1,101,947</b>
1. สมุทรสาคร	ในเขตชลประทาน	2,200	6,300	9,700	16,000	18,200
	นอกเขตชลประทาน	-	-	-	-	-
	<b>รวม</b>	<b>2,200</b>	<b>6,300</b>	<b>9,700</b>	<b>16,000</b>	<b>18,200</b>
2. นครปฐม	ในเขตชลประทาน	223,600	24,200	38,300	62,500	286,100
	นอกเขตชลประทาน	-	-	-	-	-
	<b>รวม</b>	<b>223,600</b>	<b>24,200</b>	<b>38,300</b>	<b>62,500</b>	<b>286,100</b>
3. สุพรรณบุรี	ในเขตชลประทาน	101,100	3,000	2,700	5,700	106,800
	นอกเขตชลประทาน	-	-	-	-	-
	<b>รวม</b>	<b>101,100</b>	<b>3,000</b>	<b>2,700</b>	<b>5,700</b>	<b>106,800</b>
4. เพชรบุรี	ในเขตชลประทาน	80,000	-	-	-	80,000
	นอกเขตชลประทาน	9,090	1,052	7,736	8,788	17,878
	<b>รวม</b>	<b>89,090</b>	<b>1,052</b>	<b>7,736</b>	<b>8,788</b>	<b>97,878</b>
5. สมุทรสงคราม	ในเขตชลประทาน	3,300	100	1,600	1,700	5,000
	นอกเขตชลประทาน	-	-	-	-	-
	<b>รวม</b>	<b>3,300</b>	<b>100</b>	<b>1,600</b>	<b>1,700</b>	<b>5,000</b>
6. ราชบุรี	ในเขตชลประทาน	250,900	13,100	27,300	40,400	291,300
	นอกเขตชลประทาน	1,902	5,505	11,311	16,816	18,718
	<b>รวม</b>	<b>252,802</b>	<b>18,605</b>	<b>38,611</b>	<b>57,216</b>	<b>310,018</b>
7. กาญจนบุรี	ในเขตชลประทาน	178,900	16,800	26,000	42,800	221,700
	นอกเขตชลประทาน	11,014	26,570	18,667	45,237	56,251
	<b>รวม</b>	<b>189,914</b>	<b>43,370</b>	<b>44,667</b>	<b>88,037</b>	<b>277,951</b>

ตารางที่ 63 สรุปสถานการณ์การเพาะปลูกพืชฤดูแล้ง ปี 2564/65 พื้นที่นอกกลุ่มเจ้าพระยาและแม่กลอง

จังหวัด	เขตเพาะปลูก	วางแผนการเพาะปลูกพืชฤดูแล้ง ปี 2564/65 (ไร่)				
		นาปรัง	พืชไร่	พืชผัก	รวมพืชไร่ พืชผัก	รวมทั้งหมด
รวมพื้นที่นอก กลุ่มเจ้าพระยาและ กลุ่มแม่กลอง	ในเขตชลประทาน	2,762,076	186,071	129,048	315,119	3,077,195
	นอกเขตชลประทาน	1,138,718	989,227	371,415	1,360,642	2,499,360
	<b>รวม</b>	<b>3,900,794</b>	<b>1,175,298</b>	<b>500,463</b>	<b>1,675,761</b>	<b>5,576,555</b>
ภาคเหนือ	ในเขตชลประทาน	453,165	112,796	94,700	207,496	660,661
	นอกเขตชลประทาน	351,268	509,146	150,599	659,745	1,011,013
	<b>รวม</b>	<b>804,433</b>	<b>621,942</b>	<b>245,299</b>	<b>867,241</b>	<b>1,671,674</b>
ภาคตะวันออกเฉียงเหนือ	ในเขตชลประทาน	1,378,649	25,326	5,760	31,086	1,409,735
	นอกเขตชลประทาน	703,537	403,062	141,788	544,850	1,248,387
	<b>รวม</b>	<b>2,082,186</b>	<b>428,388</b>	<b>147,548</b>	<b>575,936</b>	<b>2,658,122</b>
ภาคกลาง	ในเขตชลประทาน	17,415	-	6,440	6,440	23,855
	นอกเขตชลประทาน	-	-	-	-	-
	<b>รวม</b>	<b>17,415</b>	<b>-</b>	<b>6,440</b>	<b>6,440</b>	<b>23,855</b>
ภาคตะวันออก	ในเขตชลประทาน	486,007	26,479	2,569	29,048	515,055
	นอกเขตชลประทาน	51,000	47,936	11,025	58,961	109,961
	<b>รวม</b>	<b>537,007</b>	<b>74,415</b>	<b>13,594</b>	<b>88,009</b>	<b>625,016</b>
ภาคตะวันตก	ในเขตชลประทาน	199,459	14,891	9,965	24,856	224,315
	นอกเขตชลประทาน	605	2,846	1,204	4,050	4,655
	<b>รวม</b>	<b>200,064</b>	<b>17,737</b>	<b>11,169</b>	<b>28,906</b>	<b>228,970</b>
ภาคใต้	ในเขตชลประทาน	227,381	6,579	9,614	16,193	243,574
	นอกเขตชลประทาน	32,308	26,237	66,799	93,036	125,344
	<b>รวม</b>	<b>259,689</b>	<b>32,816</b>	<b>76,413</b>	<b>109,229</b>	<b>368,918</b>
1. กำแพงเพชร	ในเขตชลประทาน	1,500	-	-	-	1,500
	นอกเขตชลประทาน	-	-	-	-	-
	<b>รวม</b>	<b>1,500</b>	<b>-</b>	<b>-</b>	<b>-</b>	<b>1,500</b>
2. เชียงราย	ในเขตชลประทาน	111,400	600	380	980	112,380
	นอกเขตชลประทาน	178,836	63,215	5,397	68,612	247,448
	<b>รวม</b>	<b>290,236</b>	<b>63,815</b>	<b>5,777</b>	<b>69,592</b>	<b>359,828</b>
3. เชียงใหม่	ในเขตชลประทาน	22,359	3,253	5,566	8,819	31,178
	นอกเขตชลประทาน	41,514	49,223	56,681	105,904	147,418
	<b>รวม</b>	<b>63,873</b>	<b>52,476</b>	<b>62,247</b>	<b>114,723</b>	<b>178,596</b>
4. ตาก	ในเขตชลประทาน	7,000	-	-	-	7,000
	นอกเขตชลประทาน	-	-	-	-	-
	<b>รวม</b>	<b>7,000</b>	<b>-</b>	<b>-</b>	<b>-</b>	<b>7,000</b>
5. นครสวรรค์	ในเขตชลประทาน	10,000	3,000	-	3,000	13,000
	นอกเขตชลประทาน	-	-	-	-	-
	<b>รวม</b>	<b>10,000</b>	<b>3,000</b>	<b>-</b>	<b>3,000</b>	<b>13,000</b>
6. น่าน	ในเขตชลประทาน	2,100	13,900	3,300	17,200	19,300
	นอกเขตชลประทาน	10,010	39,340	5,776	45,116	55,126
	<b>รวม</b>	<b>12,110</b>	<b>53,240</b>	<b>9,076</b>	<b>62,316</b>	<b>74,426</b>
7. พะเยา	ในเขตชลประทาน	-	-	-	-	-
	นอกเขตชลประทาน	31,220	40,906	8,478	49,384	80,604
	<b>รวม</b>	<b>31,220</b>	<b>40,906</b>	<b>8,478</b>	<b>49,384</b>	<b>80,604</b>

ตารางที่ 63 สรุปสถานการณ์การเพาะปลูกพืชฤดูแล้ง ปี 2564/65 พื้นที่นอกกลุ่มเจ้าพระยาและแม่กลอง (ต่อ)

จังหวัด	เขตเพาะปลูก	วางแผนการเพาะปลูกพืชฤดูแล้ง ปี 2564/65 (ไร่)				
		นาปรัง	พืชไร่	พืชผัก	รวมพืชไร่ พืชผัก	รวมทั้งหมด
8. พิจิตร	ในเขตชลประทาน	-	-	-	-	-
	นอกเขตชลประทาน	-	-	-	-	-
	รวม	-	-	-	-	-
9. พิษณุโลก	ในเขตชลประทาน	98,530	4,000	-	4,000	102,530
	นอกเขตชลประทาน	-	-	-	-	-
	รวม	98,530	4,000	-	4,000	102,530
10. เพชรบูรณ์	ในเขตชลประทาน	-	6,000	79,800	85,800	85,800
	นอกเขตชลประทาน	27,942	224,705	21,593	246,298	274,240
	รวม	27,942	230,705	101,393	332,098	360,040
11. แพร่	ในเขตชลประทาน	17,500	46,400	-	46,400	63,900
	นอกเขตชลประทาน	6,054	17,042	583	17,625	23,679
	รวม	23,554	63,442	583	64,025	87,579
12. แม่ฮ่องสอน	ในเขตชลประทาน	-	7,400	990	8,390	8,390
	นอกเขตชลประทาน	79	9,428	31,176	40,604	40,683
	รวม	79	16,828	32,166	48,994	49,073
13. ลำปาง	ในเขตชลประทาน	54,924	6,617	3,164	9,781	64,705
	นอกเขตชลประทาน	6,066	36,526	10,571	47,097	53,163
	รวม	60,990	43,143	13,735	56,878	117,868
14. ลำพูน	ในเขตชลประทาน	-	-	1,300	1,300	1,300
	นอกเขตชลประทาน	5,592	5,882	9,382	15,264	20,856
	รวม	5,592	5,882	10,682	16,564	22,156
15. สุโขทัย	ในเขตชลประทาน	55,128	5,926	200	6,126	61,254
	นอกเขตชลประทาน	-	-	-	-	-
	รวม	55,128	5,926	200	6,126	61,254
16. อุดรดิตถ์	ในเขตชลประทาน	10,100	5,500	-	5,500	15,600
	นอกเขตชลประทาน	-	-	-	-	-
	รวม	10,100	5,500	-	5,500	15,600
17. อุทัยธานี	ในเขตชลประทาน	62,624	10,200	-	10,200	72,824
	นอกเขตชลประทาน	43,955	22,879	962	23,841	67,796
	รวม	106,579	33,079	962	34,041	140,620
18. กาฬสินธุ์	ในเขตชลประทาน	202,055	614	130	744	202,799
	นอกเขตชลประทาน	25,754	-	-	-	25,754
	รวม	227,809	614	130	744	228,553
19. ขอนแก่น	ในเขตชลประทาน	189,820	213	1,673	1,886	191,706
	นอกเขตชลประทาน	32,824	58,092	11,413	69,505	102,329
	รวม	222,644	58,305	13,086	71,391	294,035
20. ชัยภูมิ	ในเขตชลประทาน	90,015	2,185	540	2,725	92,740
	นอกเขตชลประทาน	42,891	9,277	3,312	12,589	55,480
	รวม	132,906	11,462	3,852	15,314	148,220
21. นครพนม	ในเขตชลประทาน	10,407	1,046	205	1,251	11,658
	นอกเขตชลประทาน	49,485	5,385	7,225	12,610	62,095
	รวม	59,892	6,431	7,430	13,861	73,753
22. นครราชสีมา	ในเขตชลประทาน	338,055	2,040	170	2,210	340,265
	นอกเขตชลประทาน	24,540	16,070	7,795	23,865	48,405
	รวม	362,595	18,110	7,965	26,075	388,670

ตารางที่ 63 สรุปสถานการณ์การเพาะปลูกพืชฤดูแล้ง ปี 2564/65 พื้นที่นอกกลุ่มเจ้าพระยาและแม่กลอง (ต่อ)

จังหวัด	เขตเพาะปลูก	วางแผนการเพาะปลูกพืชฤดูแล้ง ปี 2564/65 (ไร่)				
		นาปรัง	พืชไร่	พืชผัก	รวมพืชไร่ พืชผัก	รวมทั้งหมด
23. บึงกาฬ	ในเขตชลประทาน	400	14	4	18	418
	นอกเขตชลประทาน	14,185	3,516	2,646	6,162	20,347
	<b>รวม</b>	14,585	3,530	2,650	6,180	20,765
24. บุรีรัมย์	ในเขตชลประทาน	24,025	3,221	147	3,368	27,393
	นอกเขตชลประทาน	15,542	19,376	3,664	23,040	38,582
	<b>รวม</b>	39,567	22,597	3,811	26,408	65,975
25. มหาสารคาม	ในเขตชลประทาน	150,569	588	1,709	2,297	152,866
	นอกเขตชลประทาน	46,601	9,966	8,254	18,220	64,821
	<b>รวม</b>	197,170	10,554	9,963	20,517	217,687
26. Mukdahan	ในเขตชลประทาน	-	260	188	448	448
	นอกเขตชลประทาน	2,189	1,144	1,092	2,236	4,425
	<b>รวม</b>	2,189	1,404	1,280	2,684	4,873
27. ยโสธร	ในเขตชลประทาน	1,000	-	-	-	1,000
	นอกเขตชลประทาน	25,639	11,733	2,578	14,311	39,950
	<b>รวม</b>	26,639	11,733	2,578	14,311	40,950
28. ร้อยเอ็ด	ในเขตชลประทาน	93,709	1,027	323	1,350	95,059
	นอกเขตชลประทาน	164,350	20,035	10,801	30,836	195,186
	<b>รวม</b>	258,059	21,062	11,124	32,186	290,245
29. เลย	ในเขตชลประทาน	-	4,405	30	4,435	4,435
	นอกเขตชลประทาน	1,354	30,530	618	31,148	32,502
	<b>รวม</b>	1,354	34,935	648	35,583	36,937
30. ศรีสะเกษ	ในเขตชลประทาน	61,310	50	-	50	61,360
	นอกเขตชลประทาน	29,442	45,438	24,486	69,924	99,366
	<b>รวม</b>	90,752	45,488	24,486	69,974	160,726
31. สกลนคร	ในเขตชลประทาน	13,445	495	260	755	14,200
	นอกเขตชลประทาน	48,927	9,766	13,387	23,153	72,080
	<b>รวม</b>	62,372	10,261	13,647	23,908	86,280
32. สุรินทร์	ในเขตชลประทาน	19,200	250	-	250	19,450
	นอกเขตชลประทาน	14,901	39,088	8,359	47,447	62,348
	<b>รวม</b>	34,101	39,338	8,359	47,697	81,798
33. หนองคาย	ในเขตชลประทาน	24,398	147	4	151	24,549
	นอกเขตชลประทาน	51,442	14,045	11,841	25,886	77,328
	<b>รวม</b>	75,840	14,192	11,845	26,037	101,877
23. บึงกาฬ	ในเขตชลประทาน	400	14	4	18	418
	นอกเขตชลประทาน	14,185	3,516	2,646	6,162	20,347
	<b>รวม</b>	14,585	3,530	2,650	6,180	20,765
24. บุรีรัมย์	ในเขตชลประทาน	24,025	3,221	147	3,368	27,393
	นอกเขตชลประทาน	15,542	19,376	3,664	23,040	38,582
	<b>รวม</b>	39,567	22,597	3,811	26,408	65,975
25. มหาสารคาม	ในเขตชลประทาน	150,569	588	1,709	2,297	152,866
	นอกเขตชลประทาน	46,601	9,966	8,254	18,220	64,821
	<b>รวม</b>	197,170	10,554	9,963	20,517	217,687
26. Mukdahan	ในเขตชลประทาน	-	260	188	448	448
	นอกเขตชลประทาน	2,189	1,144	1,092	2,236	4,425
	<b>รวม</b>	2,189	1,404	1,280	2,684	4,873

ตารางที่ 63 สรุปสถานการณ์การเพาะปลูกพืชฤดูแล้ง ปี 2564/65 พื้นที่นอกกลุ่มเจ้าพระยาและแม่กลอง (ต่อ)

จังหวัด	เขตเพาะปลูก	วางแผนการเพาะปลูกพืชฤดูแล้ง ปี 2564/65 (ไร่)				
		นาปรัง	พืชไร่	พืชผัก	รวมพืชไร่ พืชผัก	รวมทั้งหมด
27. ยโสธร	ในเขตชลประทาน	1,000	-	-	-	1,000
	นอกเขตชลประทาน	25,639	11,733	2,578	14,311	39,950
	<b>รวม</b>	26,639	11,733	2,578	14,311	40,950
28. ร้อยเอ็ด	ในเขตชลประทาน	93,709	1,027	323	1,350	95,059
	นอกเขตชลประทาน	164,350	20,035	10,801	30,836	195,186
	<b>รวม</b>	258,059	21,062	11,124	32,186	290,245
29. เลย	ในเขตชลประทาน	-	4,405	30	4,435	4,435
	นอกเขตชลประทาน	1,354	30,530	618	31,148	32,502
	<b>รวม</b>	1,354	34,935	648	35,583	36,937
30. ศรีสะเกษ	ในเขตชลประทาน	61,310	50	-	50	61,360
	นอกเขตชลประทาน	29,442	45,438	24,486	69,924	99,366
	<b>รวม</b>	90,752	45,488	24,486	69,974	160,726
31. สกลนคร	ในเขตชลประทาน	13,445	495	260	755	14,200
	นอกเขตชลประทาน	48,927	9,766	13,387	23,153	72,080
	<b>รวม</b>	62,372	10,261	13,647	23,908	86,280
32. สุรินทร์	ในเขตชลประทาน	19,200	250	-	250	19,450
	นอกเขตชลประทาน	14,901	39,088	8,359	47,447	62,348
	<b>รวม</b>	34,101	39,338	8,359	47,697	81,798
33. หนองคาย	ในเขตชลประทาน	24,398	147	4	151	24,549
	นอกเขตชลประทาน	51,442	14,045	11,841	25,886	77,328
	<b>รวม</b>	75,840	14,192	11,845	26,037	101,877
34. หนองบัวลำภู	ในเขตชลประทาน	1,799	-	-	-	1,799
	นอกเขตชลประทาน	23,446	8,282	2,909	11,191	34,637
	<b>รวม</b>	25,245	8,282	2,909	11,191	36,436
35. อำนาจเจริญ	ในเขตชลประทาน	900	229	65	294	1,194
	นอกเขตชลประทาน	3,987	5,738	1,836	7,574	11,561
	<b>รวม</b>	4,887	5,967	1,901	7,868	12,755
36. อุตรดิตถ์	ในเขตชลประทาน	13,500	3,855	224	4,079	17,579
	นอกเขตชลประทาน	43,157	21,504	1,112	22,616	65,773
	<b>รวม</b>	56,657	25,359	1,336	26,695	83,352
37. อุบลราชธานี	ในเขตชลประทาน	144,042	4,687	88	4,775	148,817
	นอกเขตชลประทาน	42,881	74,077	18,460	92,537	135,418
	<b>รวม</b>	186,923	78,764	18,548	97,312	284,235
38. กรุงเทพมหานคร	ในเขตชลประทาน	-	-	-	-	-
	นอกเขตชลประทาน	-	-	-	-	-
	<b>รวม</b>	-	-	-	-	-
39. ชัยนาท	ในเขตชลประทาน	-	-	-	-	-
	นอกเขตชลประทาน	-	-	-	-	-
	<b>รวม</b>	-	-	-	-	-
40. นนทบุรี	ในเขตชลประทาน	-	-	-	-	-
	นอกเขตชลประทาน	-	-	-	-	-
	<b>รวม</b>	-	-	-	-	-
41. ปทุมธานี	ในเขตชลประทาน	-	-	-	-	-
	นอกเขตชลประทาน	-	-	-	-	-
	<b>รวม</b>	-	-	-	-	-

ตารางที่ 63 สรุปสถานการณ์การเพาะปลูกพืชฤดูแล้ง ปี 2564/65 พื้นที่นอกกลุ่มเจ้าพระยาและแม่กลอง (ต่อ)

จังหวัด	เขตเพาะปลูก	วางแผนการเพาะปลูกพืชฤดูแล้ง ปี 2564/65 (ไร่)				
		นาปรัง	พืชไร่	พืชผัก	รวมพืชไร่ พืชผัก	รวมทั้งหมด
42. พระนครศรีอยุธยา	ในเขตชลประทาน	-	-	-	-	-
	นอกเขตชลประทาน	-	-	-	-	-
	<b>รวม</b>	-	-	-	-	-
43. ลพบุรี	ในเขตชลประทาน	16,415	-	-	-	16,415
	นอกเขตชลประทาน	-	-	-	-	-
	<b>รวม</b>	16,415	-	-	-	16,415
44. สระบุรี	ในเขตชลประทาน	1,000	-	6,440	6,440	7,440
	นอกเขตชลประทาน	-	-	-	-	-
	<b>รวม</b>	1,000	-	6,440	6,440	7,440
45. สิงห์บุรี	ในเขตชลประทาน	-	-	-	-	-
	นอกเขตชลประทาน	-	-	-	-	-
	<b>รวม</b>	-	-	-	-	-
46. อ่างทอง	ในเขตชลประทาน	-	-	-	-	-
	นอกเขตชลประทาน	-	-	-	-	-
	<b>รวม</b>	-	-	-	-	-
47. จันทบุรี	ในเขตชลประทาน	-	-	-	-	-
	นอกเขตชลประทาน	-	805	1,590	2,395	2,395
	<b>รวม</b>	-	805	1,590	2,395	2,395
48. ฉะเชิงเทรา	ในเขตชลประทาน	170,914	7,748	521	8,269	179,183
	นอกเขตชลประทาน	-	-	-	-	-
	<b>รวม</b>	170,914	7,748	521	8,269	179,183
49. ชลบุรี	ในเขตชลประทาน	59,575	1,760	42	1,802	61,377
	นอกเขตชลประทาน	16,919	5,200	1,319	6,519	23,438
	<b>รวม</b>	76,494	6,960	1,361	8,321	84,815
50. ตราด	ในเขตชลประทาน	-	6,976	1,368	8,344	8,344
	นอกเขตชลประทาน	242	2,859	384	3,243	3,485
	<b>รวม</b>	242	9,835	1,752	11,587	11,829
51. นครนายก	ในเขตชลประทาน	56,172	4,476	158	4,634	60,806
	นอกเขตชลประทาน	-	-	-	-	-
	<b>รวม</b>	56,172	4,476	158	4,634	60,806
52. ปราจีนบุรี	ในเขตชลประทาน	174,051	791	185	976	175,027
	นอกเขตชลประทาน	33,197	25,086	1,520	26,606	59,803
	<b>รวม</b>	207,248	25,877	1,705	27,582	234,830
53. ระยอง	ในเขตชลประทาน	4,780	2,000	100	2,100	6,880
	นอกเขตชลประทาน	212	9,786	3,412	13,198	13,410
	<b>รวม</b>	4,992	11,786	3,512	15,298	20,290
54. สมุทรปราการ	ในเขตชลประทาน	-	-	-	-	-
	นอกเขตชลประทาน	-	-	-	-	-
	<b>รวม</b>	-	-	-	-	-
55. สระแก้ว	ในเขตชลประทาน	20,515	2,728	195	2,923	23,438
	นอกเขตชลประทาน	430	4,200	2,800	7,000	7,430
	<b>รวม</b>	20,945	6,928	2,995	9,923	30,868
56. กาญจนบุรี	ในเขตชลประทาน	1,000	387	645	1,032	2,032
	นอกเขตชลประทาน	-	-	-	-	-
	<b>รวม</b>	1,000	387	645	1,032	2,032

ตารางที่ 63 สรุปสถานการณ์การเพาะปลูกพืชฤดูแล้ง ปี 2564/65 พื้นที่นอกกลุ่มเจ้าพระยาและแม่กลอง (ต่อ)

จังหวัด	เขตเพาะปลูก	วางแผนการเพาะปลูกพืชฤดูแล้ง ปี 2564/65 (ไร่)				
		นาปรัง	พืชไร่	พืชผัก	รวมพืชไร่ พืชผัก	รวมทั้งหมด
57. นครปฐม	ในเขตชลประทาน	-	-	-	-	-
	นอกเขตชลประทาน	-	-	-	-	-
	<b>รวม</b>	-	-	-	-	-
58. ประจวบคีรีขันธ์	ในเขตชลประทาน	17,020	2,800	1,620	4,420	21,440
	นอกเขตชลประทาน	605	2,846	1,204	4,050	4,655
	<b>รวม</b>	17,625	5,646	2,824	8,470	26,095
59. เพชรบุรี	ในเขตชลประทาน	100,000	6,204	2,750	8,954	108,954
	นอกเขตชลประทาน	-	-	-	-	-
	<b>รวม</b>	100,000	6,204	2,750	8,954	108,954
60. ราชบุรี	ในเขตชลประทาน	-	5,500	4,950	10,450	10,450
	นอกเขตชลประทาน	-	-	-	-	-
	<b>รวม</b>	-	5,500	4,950	10,450	10,450
61. สมุทรสงคราม	ในเขตชลประทาน	-	-	-	-	-
	นอกเขตชลประทาน	-	-	-	-	-
	<b>รวม</b>	-	-	-	-	-
62. สมุทรสาคร	ในเขตชลประทาน	-	-	-	-	-
	นอกเขตชลประทาน	-	-	-	-	-
	<b>รวม</b>	-	-	-	-	-
63. สุพรรณบุรี	ในเขตชลประทาน	81,439	-	-	-	81,439
	นอกเขตชลประทาน	-	-	-	-	-
	<b>รวม</b>	81,439	-	-	-	81,439
64. กระบี่	ในเขตชลประทาน	20	70	45	115	135
	นอกเขตชลประทาน	1,387	1,006	1,965	2,971	4,358
	<b>รวม</b>	1,407	1,076	2,010	3,086	4,493
65. ชุมพร	ในเขตชลประทาน	-	-	-	-	-
	นอกเขตชลประทาน	2,037	196	2,500	2,696	4,733
	<b>รวม</b>	2,037	196	2,500	2,696	4,733
57. นครปฐม	ในเขตชลประทาน	-	-	-	-	-
	นอกเขตชลประทาน	-	-	-	-	-
	<b>รวม</b>	-	-	-	-	-
58. ประจวบคีรีขันธ์	ในเขตชลประทาน	17,020	2,800	1,620	4,420	21,440
	นอกเขตชลประทาน	605	2,846	1,204	4,050	4,655
	<b>รวม</b>	17,625	5,646	2,824	8,470	26,095
59. เพชรบุรี	ในเขตชลประทาน	100,000	6,204	2,750	8,954	108,954
	นอกเขตชลประทาน	-	-	-	-	-
	<b>รวม</b>	100,000	6,204	2,750	8,954	108,954
60. ราชบุรี	ในเขตชลประทาน	-	5,500	4,950	10,450	10,450
	นอกเขตชลประทาน	-	-	-	-	-
	<b>รวม</b>	-	5,500	4,950	10,450	10,450
61. สมุทรสงคราม	ในเขตชลประทาน	-	-	-	-	-
	นอกเขตชลประทาน	-	-	-	-	-
	<b>รวม</b>	-	-	-	-	-
62. สมุทรสาคร	ในเขตชลประทาน	-	-	-	-	-
	นอกเขตชลประทาน	-	-	-	-	-
	<b>รวม</b>	-	-	-	-	-



ตารางที่ 63 สรุปสถานการณ์การเพาะปลูกพืชฤดูแล้ง ปี 2564/65 พื้นที่นอกกลุ่มเจ้าพระยาและแม่กลอง (ต่อ)

จังหวัด	เขตเพาะปลูก	วางแผนการเพาะปลูกพืชฤดูแล้ง ปี 2564/65 (ไร่)				
		นาปรัง	พืชไร่	พืชผัก	รวมพืชไร่ พืชผัก	รวมทั้งหมด
63. สุพรรณบุรี	ในเขตชลประทาน	81,439	-	-	-	81,439
	นอกเขตชลประทาน	-	-	-	-	-
	<b>รวม</b>	81,439	-	-	-	81,439
64. กระบี่	ในเขตชลประทาน	20	70	45	115	135
	นอกเขตชลประทาน	1,387	1,006	1,965	2,971	4,358
	<b>รวม</b>	1,407	1,076	2,010	3,086	4,493
65. ชุมพร	ในเขตชลประทาน	-	-	-	-	-
	นอกเขตชลประทาน	2,037	196	2,500	2,696	4,733
	<b>รวม</b>	2,037	196	2,500	2,696	4,733
66. ตรัง	ในเขตชลประทาน	40	835	620	1,455	1,495
	นอกเขตชลประทาน	-	563	3,545	4,108	4,108
	<b>รวม</b>	40	1,398	4,165	5,563	5,603
67. นครศรีธรรมราช	ในเขตชลประทาน	77,584	1,888	2,391	4,279	81,863
	นอกเขตชลประทาน	7,509	9,810	12,295	22,105	29,614
	<b>รวม</b>	85,093	11,698	14,686	26,384	111,477
68. นครราชสีมา	ในเขตชลประทาน	499	1,232	2,845	4,077	4,576
	นอกเขตชลประทาน	1,505	1,198	3,630	4,828	6,333
	<b>รวม</b>	2,004	2,430	6,475	8,905	10,909
69. ปัตตานี	ในเขตชลประทาน	43,086	-	-	-	43,086
	นอกเขตชลประทาน	-	5,142	7,289	12,431	12,431
	<b>รวม</b>	43,086	5,142	7,289	12,431	55,517
70. พังงา	ในเขตชลประทาน	-	-	11	11	11
	นอกเขตชลประทาน	16	382	1,106	1,488	1,504
	<b>รวม</b>	16	382	1,117	1,499	1,515
71. พัทลุง	ในเขตชลประทาน	32,040	110	370	480	32,520
	นอกเขตชลประทาน	11,405	1,877	2,279	4,156	15,561
	<b>รวม</b>	43,445	1,987	2,649	4,636	48,081
72. ภูเก็ต	ในเขตชลประทาน	-	-	-	-	-
	นอกเขตชลประทาน	-	-	788	788	788
	<b>รวม</b>	-	-	788	788	788
73. ยะลา	ในเขตชลประทาน	30	2,344	303	2,647	2,677
	นอกเขตชลประทาน	200	280	2,591	2,871	3,071
	<b>รวม</b>	230	2,624	2,894	5,518	5,748
74. ระนอง	ในเขตชลประทาน	-	-	-	-	-
	นอกเขตชลประทาน	-	-	-	-	-
	<b>รวม</b>	-	-	-	-	-
75. สงขลา	ในเขตชลประทาน	71,062	-	2,909	2,909	73,971
	นอกเขตชลประทาน	6,414	3,090	11,207	14,297	20,711
	<b>รวม</b>	77,476	3,090	14,116	17,206	94,682
76. สตูล	ในเขตชลประทาน	-	100	120	220	220
	นอกเขตชลประทาน	490	1,363	2,044	3,407	3,897
	<b>รวม</b>	490	1,463	2,164	3,627	4,117
77. สุราษฎร์ธานี	ในเขตชลประทาน	3,020	-	-	-	3,020
	นอกเขตชลประทาน	1,345	1,330	15,560	16,890	18,235
	<b>รวม</b>	4,365	1,330	15,560	16,890	21,255

## ภาคผนวก ค

สภาพน้ำในอ่างเก็บน้ำขนาดกลางทั่วประเทศ

ณ วันที่ 1 พฤศจิกายน 2564

ตารางที่ 64 สรุปสภาพน้ำในอ่างเก็บน้ำขนาดกลางทั่วประเทศ ณ วันที่ 1 พฤศจิกายน 2564

ลำดับ	อ่างเก็บน้ำ	จังหวัด	ความจุ รณ. (ล้าน ลบ.ม.)	ปริมาตรน้ำ รณ. ต่ำสุด (ล้าน ลบ.ม.)	ปริมาตรน้ำในอ่าง				ปริมาตรน้ำไหลลงอ่าง		ปริมาตร น้ำ ระบาย	ปริมาตร น้ำที่ใช้ การได้
					ปี 2563	% รณ.	ปัจจุบัน	% รณ.	วันนี้	สะสม 1 มค.		
<b>ภาคเหนือ</b>												
1	อ่างเก็บน้ำแม่ออน	เชียงใหม่	4.53	0.8	2.798	61.766	1.506	33.245	0.048	18.251	0	0.706
2	อ่างเก็บน้ำแม่จอกหลวง	เชียงใหม่	1.1	0.1	0.82	74.545	0.756	68.727	0.051	12.349	0	0.656
3	อ่างเก็บน้ำห้วยมะนาว	เชียงใหม่	4.3	0.1	2.172	50.512	2.558	59.488	0	3.146	0.017	2.458
4	อ่างเก็บน้ำโป่งจ้อ	เชียงใหม่	2.6	0.05	0.484	18.615	1.46	56.154	0.024	4.707	0	1.41
5	อ่างเก็บน้ำแม่ตูป	เชียงใหม่	39	0.5	3.206	8.221	18.472	47.364	0.412	24.676	0	17.972
6	อ่างเก็บน้ำแม่โกน	เชียงใหม่	5.53	0.32	3.632	65.678	3.286	59.421	0.216	9.374	0	2.966
7	อ่างเก็บน้ำห้วยเตือ	เชียงใหม่	4.276	0.283	1.787	41.791	3.963	92.68	0.488	5.977	0	3.68
8	อ่างเก็บน้ำแม่แหลงหลวง	เชียงใหม่	3.641	0.127	0.766	21.038	2.369	65.065	0.115	5.476	0	2.242
9	อ่างเก็บน้ำห้วยแม่ซ้อน	เชียงใหม่	4.08	0.35	3.368	82.549	1.546	37.892	0.14	5.462	0	1.196
10	อ่างเก็บน้ำสันหนอง	เชียงใหม่	1.45	0.35	1.405	96.897	1.281	88.345	0	3.173	0.021	0.931
11	อ่างเก็บน้ำแม่ทะลหลวง	เชียงใหม่	15.3	2.3	5.996	39.19	15.407	100.699	0	20.244	0	13.107
12	อ่างเก็บน้ำแม่ตีบ	ลำพูน	10	0.5	2.038	20.38	2.834	28.34	0.014	7.047	0	2.334
13	อ่างเก็บน้ำแม่สาน	ลำพูน	16	0.26	2.729	17.056	4.075	25.469	0	8.068	0	3.815
14	อ่างเก็บน้ำแม่ธิ	ลำพูน	4.5	0.15	3.047	67.711	3.435	76.333	0	10.2	0	3.285
15	อ่างเก็บน้ำแม่เมย	ลำพูน	3.6	0.28	3.384	94	3.6	100	0	17.889	0	3.32
16	อ่างเก็บน้ำห้วยช้าง	เชียงราย	6.3	0.3	2.504	39.746	6.3	100	0.008	9.392	0	6
17	อ่างเก็บน้ำแม่ต้าก	เชียงราย	9	1.45	3.21	35.667	6.34	70.444	0.01	4.82	0	4.89
18	อ่างเก็บน้ำแม่สรวย	เชียงราย	73	3	49.725	68.116	65.467	89.681	0.595	206.91	0.352	62.467
19	อ่างเก็บน้ำคอดูง	เชียงราย	7.366	1.337	7.905	107.317	7.988	108.444	0.075	40.085	0.135	6.651
20	อ่างเก็บน้ำแม่ทะ	ลำปาง	2.54	0.24	0.787	30.984	2.414	95.039	0.005	2.609	0.005	2.174
21	อ่างเก็บน้ำแม่อาบ	ลำปาง	7.56	0.54	2.392	31.64	6.448	85.291	0.054	9.13	0	5.908
22	อ่างเก็บน้ำแม่ทาน	ลำปาง	11.4	1.36	5.052	44.316	11.4	100	0	22.089	0	10.04
23	อ่างเก็บน้ำห้วยสมัย	ลำปาง	1.2	0.16	1.2	100	1.2	100	0	5.209	0	1.04
24	อ่างเก็บน้ำแม่พริก	ลำปาง	4.2	0.4	1.304	31.048	4.2	100	0.02	5.777	0.02	3.8
25	อ่างเก็บน้ำแม่เสียง	ลำปาง	6.9	0.8	4.913	71.203	6.9	100	0.01	15.537	0.01	6.1
26	อ่างเก็บน้ำแม่ทรายคำ	ลำปาง	1.248	0.138	0.373	29.888	0.759	60.817	0	0.696	0	0.621
27	อ่างเก็บน้ำห้วยหลวงวังวี	ลำปาง	1.61	0.15	0.547	33.975	1.065	66.149	0	2.376	0	0.915
28	อ่างเก็บน้ำแม่ค่อม	ลำปาง	1.356	0.16	1.221	90.044	1.356	100	0	2.683	0	1.196
29	อ่างเก็บน้ำแม่ตำน้อย	ลำปาง	1.09	0.07	0.291	26.697	0.763	70	0	1.519	0	0.693
30	อ่างเก็บน้ำแม่เฟือง	ลำปาง	1.132	0.178	0.223	19.7	1.12	98.94	0	6.014	0.012	0.942
31	อ่างเก็บน้ำแม่ไฮ	ลำปาง	1.225	0.115	0.931	76	1.225	100	0.01	5.895	0.01	1.11
32	อ่างเก็บน้ำแม่ธิ	ลำปาง	1.59	0.105	0.089	5.597	1.002	63.019	0	1.437	0	0.897
33	อ่างเก็บน้ำห้วยแม่งอน	ลำปาง	1.28	0.116	0.233	18.203	1.216	95	0	1.777	0	1.1
34	อ่างเก็บน้ำแม่ต้า	ลำปาง	2.54	0.691	2.54	100	2.54	100	0.012	11.1	0.012	1.849
35	อ่างเก็บน้ำแม่วะ	ลำปาง	5.9	0.95	5.318	90.136	5.9	100	0	7.834	0	4.95
36	อ่างเก็บน้ำแม่ลือหัก	ลำปาง	1.336	0.048	0.12	8.982	1.33	99.551	0	1.833	0	1.282
37	อ่างเก็บน้ำแม่ทก	ลำปาง	1.113	0.054	1.113	100	1.113	100	0	4.254	0	1.059
38	อ่างเก็บน้ำแม่เรียง	ลำปาง	1.12	0.338	1.12	100	1.12	100	0	6.164	0	0.782
39	อ่างเก็บน้ำห้วยหลวง	ลำปาง	1.26	0.17	0.526	41.746	1.26	100	0	4.458	0	1.09
40	อ่างเก็บน้ำแม่กืด	ลำปาง	1.3	0.16	1.066	82	1.3	100	0.006	4.355	0.006	1.14
41	อ่างเก็บน้ำห้วยเกียง	ลำปาง	11.6	0.6	2.088	18	5.336	46	0	10.401	0	4.736
42	อ่างเก็บน้ำแม่ปอน	ลำปาง	1.813	0.151	0.136	7.501	1.813	100	0.026	4.51	0.026	1.662

ตารางที่ 64 สรุปสภาพน้ำในอ่างเก็บน้ำขนาดกลางทั่วประเทศ ณ วันที่ 1 พฤศจิกายน 2564 (ต่อ)

ลำดับ	อ่างเก็บน้ำ	จังหวัด	ความจุ รณ. (ล้าน ลบ.ม.)	ปริมาณน้ำ รณ. ต่ำสุด (ล้าน ลบ. ม.)	ปริมาณน้ำในอ่างฯ				ปริมาณน้ำไหลลงอ่างฯ		ปริมาณ น้ำ ระบาย	ปริมาณน้ำ ที่ใช้การได้
					ปี 2563	% รณ.	ปัจจุบัน	% รณ.	วันนี้	สะสม 1 มค.		
43	อ่างเก็บน้ำแม่ยาว	ลำปาง	3.48	0.28	0.766	22.011	3.48	100	0	5.713	0	3.2
44	อ่างแม่ไพร	ลำปาง	3.2	0.13	0.563	17.594	1.92	60	0.01	5.501	0.01	1.79
45	อ่างเก็บน้ำห้วยแม่สัน	ลำปาง	3.525	0.04	1.586	44.993	3.525	100	0	7.251	0	3.485
46	อ่างเก็บน้ำแม่พริกผวิงซู	ลำปาง	36.48	5.84	8.922	24.457	36.48	100	0.505	56.324	0.505	30.64
47	อ่างเก็บน้ำแม่ฟ้า	ลำปาง	19.92	0.7	8.667	43.509	12.09	60.693	0.015	199.032	0	11.39
48	อ่างเก็บน้ำห้วยแอต	น่าน	5	0.54	4.121	82.42	1.594	31.88	0	30.431	0.083	1.054
49	อ่างเก็บน้ำน้ำแหง	น่าน	13	2.87	13.127	100.977	13.09	100.692	0.471	174.122	0.447	10.22
50	อ่างเก็บน้ำน้ำพอง	น่าน	1.486	0.365	1.498	100.808	1.313	88.358	0.009	37.418	0.011	0.948
51	อ่างเก็บน้ำห้วยน้ำอี	น่าน	6	0.4	5.822	97.033	3.38	56.333	0.006	24.326	0	2.98
52	อ่างเก็บน้ำแม่ต้า	พะเยา	37	2.5	14.867	40.181	19.515	52.743	0	33.476	0	17.015
53	อ่างเก็บน้ำแม่ปืม	พะเยา	43	1.65	8.594	19.986	24.146	56.153	0.634	34.559	0	22.496
54	อ่างเก็บน้ำแม่ใจ	พะเยา	3	0.5	0.551	18.367	2.074	69.133	0	3.124	0	1.574
55	อ่างเก็บน้ำคลองตรอน	อุตรดิตถ์	59	6	30.446	51.603	58.43	99.034	0.96	123.324	0	52.43
56	อ่างเก็บน้ำห้วยแม่เฉย	อุตรดิตถ์	4	0.27	3.545	88.625	4	100	0	20.542	0	3.73
57	อ่างเก็บน้ำห้วยป่าบง	กำแพงเพชร	1.4	0.02	0.862	61.571	1.41	100.714	0	1.625	0	1.39
58	อ่างเก็บน้ำคลองน้ำไหล	กำแพงเพชร	38.5	0.75	31.2	81.039	38.46	99.896	0	26.53	0.36	37.71
59	อ่างเก็บน้ำแม่ฆาน	แพร่	18.75	1.1	20.505	109.36	17.647	94.117	0.087	65.065	0	16.547
60	อ่างเก็บน้ำแม่สอง	แพร่	65.8	12.6	44.1	67.021	33.93	51.565	0.209	60.485	0.179	21.33
61	อ่างเก็บน้ำแม่ถ่าง	แพร่	30.62	2.5	31.024	101.319	21.952	71.692	0.18	72.999	0	19.452
62	อ่างเก็บน้ำแม่คำปอง	แพร่	6.76	0.128	6.787	100.399	6.296	93.136	0.175	118.794	0.229	6.168
63	อ่างเก็บน้ำแม่สาย	แพร่	10.5	1.4	10.51	100.095	9.835	93.667	0.138	106.605	0.083	8.435
64	อ่างเก็บน้ำคลองช้างใน	สุโขทัย	9	0.34	0	0	6.688	74.311	0.238	7.787	0	6.348
65	อ่างเก็บน้ำห้วยท่าแพ	สุโขทัย	58	8.8	27.618	47.617	59.05	101.81	1.427	122.479	1.177	50.25
66	อ่างเก็บน้ำห้วยแม่สูง	สุโขทัย	12.45	1.04	3.485	27.992	8.659	69.55	0	10.17	0	7.619
67	อ่างเก็บน้ำห้วยทรง	สุโขทัย	8	0.4	4.508	56.35	5.116	63.95	0	6.634	0	4.716
68	อ่างเก็บน้ำแม่กองค้าย	สุโขทัย	13	0.58	9.486	72.969	14.007	107.746	0.735	44.927	0.306	13.427
69	อ่างเก็บน้ำทุ่งทะเลหลวง	สุโขทัย	32.4	7.2	27.203	83.96	30.78	95	4.99	562.629	5.192	23.58
70	อ่างเก็บน้ำห้วยแม่สอด	ตาก	5.5	0.434	1.176	21.382	4.54	82.545	0.034	38.973	0.074	4.106
71	อ่างเก็บน้ำห้วยลึก	ตาก	5.8	0.1	0.978	16.862	5.74	98.966	0.007	9.575	0.001	5.64
72	อ่างเก็บน้ำห้วยแม่ท้อ	ตาก	63	3.5	51.601	81.906	61.946	98.327	0.604	240.795	0.65	58.446
73	อ่างเก็บน้ำห้วยน้ำลาด	นครสวรรค์	1.22	0.122	0.139	11.393	1.225	100.41	0.003	2.055	0.003	1.103
74	อ่างเก็บน้ำห้วยใหญ่ อ.โคกเจริญ	นครสวรรค์	11.87	1.03	0	0	12.731	107.254	0.05	46.311	0	11.701
75	อ่างเก็บน้ำคลองโพธิ์	นครสวรรค์	82	15	87.25	106.402	91	110.976	1.18	236.233	1.18	76
43	อ่างเก็บน้ำแม่ยาว	ลำปาง	3.48	0.28	0.766	22.011	3.48	100	0	5.713	0	3.2
44	อ่างแม่ไพร	ลำปาง	3.2	0.13	0.563	17.594	1.92	60	0.01	5.501	0.01	1.79
45	อ่างเก็บน้ำห้วยแม่สัน	ลำปาง	3.525	0.04	1.586	44.993	3.525	100	0	7.251	0	3.485
46	อ่างเก็บน้ำแม่พริกผวิงซู	ลำปาง	36.48	5.84	8.922	24.457	36.48	100	0.505	56.324	0.505	30.64
47	อ่างเก็บน้ำแม่ฟ้า	ลำปาง	19.92	0.7	8.667	43.509	12.09	60.693	0.015	199.032	0	11.39
48	อ่างเก็บน้ำห้วยแอต	น่าน	5	0.54	4.121	82.42	1.594	31.88	0	30.431	0.083	1.054
49	อ่างเก็บน้ำน้ำแหง	น่าน	13	2.87	13.127	100.977	13.09	100.692	0.471	174.122	0.447	10.22
50	อ่างเก็บน้ำน้ำพอง	น่าน	1.486	0.365	1.498	100.808	1.313	88.358	0.009	37.418	0.011	0.948
51	อ่างเก็บน้ำห้วยน้ำอี	น่าน	6	0.4	5.822	97.033	3.38	56.333	0.006	24.326	0	2.98

ตารางที่ 64 สรุปสภาพน้ำในอ่างเก็บน้ำขนาดกลางทั่วประเทศ ณ วันที่ 1 พฤศจิกายน 2564 (ต่อ)

ลำดับ	อ่างเก็บน้ำ	จังหวัด	ความจุ รณ. (ล้าน ลบ.ม.)	ปริมาณน้ำ รณ. ต่ำสุด (ล้าน ลบ. ม.)	ปริมาณน้ำในอ่าง				ปริมาณน้ำไหลลงอ่าง		ปริมาณ น้ำ ระบาย	ปริมาตร น้ำที่ใช้ การได้
					ปี 2563	% รณ.	ปัจจุบัน	% รณ.	วันนี้	สะสม 1 มค.		
	รวมภาคเหนือ	1000.547	99.38	596.066	59.574	831.472	83.102	15.006	3090.717	11.116	732.092	
	สูงสุด	82	15	87.25	109.36	91	110.976	4.99	562.629	5.192	76	
	ต่ำสุด	1.09	0.02	0	0	0.756	25.469	0	0.696	0	0.621	
<b>ภาคตะวันออกเฉียงเหนือ</b>												
1	อ่างเก็บน้ำห้วยน้ำสวยอนตัวง	เลย	33	0.945	3.351	101.545	3.292	99.758	0.006	6.737	0.003	2.347
2	อ่างเก็บน้ำห้วยยางภูกระดึง	เลย	3.713	0.72	1.614	43.469	2.696	72.61	0	7.748	0	1.976
3	อ่างเก็บน้ำห้วยลิ้นควายอนตัวง	เลย	29	2	26.285	90.638	28.2	97.241	0.05	76.125	0.034	26.2
4	อ่างเก็บน้ำห้วยอีเลิศอวังระยอง	เลย	1.431	0.08	0.818	57.163	1.431	100	0	6.568	0	1.351
5	อ่างเก็บน้ำห้วยน้ำพวงอเมือง	เลย	1.364	0.03	0.668	48.974	1.364	100	0.002	3.594	0	1.334
6	อ่างเก็บน้ำห้วยน้ำทอนอเมือง	เลย	265	1.47	23.25	87.736	26.65	100.566	0.545	79.661	0.459	25.18
7	อ่างเก็บน้ำห้วยน้ำทอนอเมือง	เลย	2.73	0.188	0.931	34.103	2.671	97.839	0	6.484	0.021	2.483
8	อ่างเก็บน้ำน้ำเลย	เลย	35.807	5.858	36.678	102.432	36.428	101.734	1.095	567.031	1.2	30.57
9	อ่างเก็บน้ำห้วยบึงทอนอท่าบ่อ	หนองคาย	8.62	0.4	7.643	88.666	1.067	12.378	0.004	21.437	0	0.667
10	อ่างเก็บน้ำห้วยทอน(ตอนบน)ออีพิศก	หนองคาย	7.8	0.153	7.8	100	6.391	81.936	0.007	53.801	0	6.238
11	อ่างเก็บน้ำห้วยแม่เหล็กออีพิศก	หนองคาย	2.75	0.12	2.767	100.618	2.301	83.673	0.006	12.387	0	2.181
12	อ่างเก็บน้ำห้วยหินแก้วออีพิศก	หนองคาย	4	0.1	3.925	98.125	3.974	99.35	0.007	31.008	0	3.874
13	อ่างเก็บน้ำห้วยค้อออีพิศก	บึงกาฬ	24	0.87	2	83.333	2.339	97.458	0.003	5.894	0.003	1.469
14	อ่างเก็บน้ำห้วยทรายอภู่งง่า	บึงกาฬ	1.96	0.175	1	51.02	1.8	91.837	0	13.133	0	1.625
15	อ่างเก็บน้ำภู่งง่าอภทรณนิคม	สกลนคร	27	0.175	0.716	26.519	1.678	62.148	0	4.367	0	1.503
16	อ่างเก็บน้ำห้วยเดียงอเมือง	สกลนคร	4	0.24	2.916	72.9	4.008	100.2	0	9.15	0	3.768
17	อ่างเก็บน้ำห้วยอึ่งอห้วยอ้งอโคกศรีสุพรรณ	สกลนคร	7.75	0.7	2.422	31.252	4.504	58.116	0.053	19.161	0.017	3.804
18	อ่างเก็บน้ำห้วยหวดอต่างอ	สกลนคร	21	1.29	13.106	62.41	16.019	76.281	0.038	37.026	0	14.729
19	อ่างเก็บน้ำห้วยโป่งอพิงโคน	สกลนคร	1.63	0.38	0.95	58.282	1.13	69.325	0	2.043	0	0.75
20	อ่างเก็บน้ำห้วยกระแตอภู่งง่า	สกลนคร	8.99	0.7	1.287	14.316	3.366	37.442	0	5.775	0	2.666
21	อ่างเก็บน้ำห้วยโงอภทรณนิคม	สกลนคร	7.6	0.04	4.564	60.053	6.004	79	0	12.218	0	5.964
22	อ่างเก็บน้ำห้วยทรายอวังอสว่างแดนดิน	สกลนคร	1.1	0.122	0.804	73.091	0.904	82.182	0	7.212	0	0.782
23	อ่างเก็บน้ำห้วยก้านตึงอสองอ	สกลนคร	5.9	0.52	2.66	45.085	3.188	54.034	0.066	12.23	0.057	2.668
24	อ่างเก็บน้ำห้วยหินอภู่งง่า	สกลนคร	4	0.55	1.662	41.55	2.01	50.25	0	4.271	0	1.46
25	อ่างเก็บน้ำห้วยคำอภทรณนิคม	สกลนคร	6.5	0.4	2.601	40.015	4.68	72	0	12.505	0	4.28
26	อ่างเก็บน้ำห้วยขมอภทรณนิคม	สกลนคร	6	0.4	3.022	50.367	4.176	69.6	0	16.585	0	3.776
27	อ่างเก็บน้ำห้วยอึ่งอวังอบ้านม่วง	สกลนคร	2.2	0.2	1.496	68	1.602	72.818	0	4.248	0	1.402
28	อ่างเก็บน้ำห้วยหินอภทรณนิคม	สกลนคร	1.5	0.15	0.473	31.533	0.64	42.667	0	2.376	0	0.49
29	อ่างเก็บน้ำห้วยน้ำบ่ออเมือง	สกลนคร	2.2	0.15	0.721	32.773	2.088	94.909	0	6.416	0	1.938
30	อ่างเก็บน้ำห้วยอ้ออภู่งง่า	สกลนคร	3.8	0.225	1.066	28.053	1.108	29.158	0	2.533	0	0.883
31	อ่างเก็บน้ำห้วยอ้ออต่างอ	สกลนคร	1.82	0.16	0.914	50.22	1.543	84.78	0	1.542	0	1.383
32	อ่างเก็บน้ำห้วยค้ออวังอบ้านม่วง	สกลนคร	2	0.5	1.446	72.3	1.187	59.35	0	3.296	0	0.687
33	อ่างเก็บน้ำบ้านดงอวังอบ้านม่วง	สกลนคร	1	0.1	0.601	60.1	0.607	60.7	0	1.972	0	0.507
34	อ่างเก็บน้ำห้วยทรายอโคกศรีสุพรรณ	สกลนคร	1.5	0.003	0.768	51.2	0.73	48.667	0	4.127	0	0.727
35	อ่างเก็บน้ำห้วยทรายอเมือง	สกลนคร	3.188	0.239	3.173	99.529	2.714	85.132	0	13.733	0	2.475
36	อ่างเก็บน้ำห้วยคำบ่านอวังอสว่างแดนดิน	สกลนคร	4	0.495	1.381	34.525	2.716	67.9	0	4.515	0	2.221
37	อ่างเก็บน้ำห้วยหินอภทรณนิคม	สกลนคร	1.25	0.17	5.124	40.992	1.231	98.48	0	18.034	0	1.214
38	อ่างเก็บน้ำห้วยค้ออวังอบ้านม่วง	สกลนคร	2.91	0.44	1.733	59.553	1.298	44.605	0	3.308	0	0.858

ตารางที่ 64 สรุปสภาพน้ำในอ่างเก็บน้ำขนาดกลางทั่วประเทศ ณ วันที่ 1 พฤศจิกายน 2564 (ต่อ)

ลำดับ	อ่างเก็บน้ำ	จังหวัด	ความจุ รณ. (ล้านลบม.)	ปริมาณน้ำ รณ. ต่ำสุด (ล้าน ลบ. ม.)	ปริมาณน้ำในอ่าง				ปริมาณน้ำไหลลงอ่าง		ปริมาณ น้ำ ระบาย	ปริมาณ น้ำที่ใช้ การได้
					ปี 2563	% รณ.	ปัจจุบัน	% รณ.	วันนี้	สะสม 1 มค.		
39	อ่างเก็บน้ำโคกภูใหม่ 2 อ.ภูพาน	สกลนคร	1	0.12	0.19	19	0.229	22.9	0	0.93	0	0.109
40	อ่างเก็บน้ำห้วยเค็ม อ.เมือง	สกลนคร	1.5	0.11	0.628	41.867	0.263	17.533	0	1.226	0	0.153
41	อ่างเก็บน้ำห้วยเรือ อ.เมือง	สกลนคร	2.9	0.15	1.292	44.552	1.65	56.897	0	2.596	0	1.5
42	อ่างเก็บน้ำห้วยอ่าง อ.เมือง	สกลนคร	1.5	0.12	0.755	50.333	0.332	22.133	0	1.754	0	0.212
43	อ่างเก็บน้ำห้วยทรายตอนบน 1 อ.เมือง	สกลนคร	2.1	0.27	0.783	37.286	2.067	98.429	0	2.606	0	1.797
44	อ่างเก็บน้ำห้วยทราย อ.น้ำโสม	อุดรธานี	2.288	0.25	2.288	100	2.288	100	0.002	22.702	0	2.038
45	อ่างเก็บน้ำห้วยสามพาด อ.หนองแสง	อุดรธานี	15	0.885	9.675	64.5	8.856	59.04	0.017	32.95	0	7.971
46	อ่างเก็บน้ำบ้านจัน อ.เมือง	อุดรธานี	4.38	0.003	4.575	104.452	4.5	102.74	0.04	45.601	0.047	4.497
47	อ่างเก็บน้ำภูดิ่ง อ.เมือง	อุดรธานี	6.44	0.175	2.91	45.186	2.76	42.857	0.009	16.206	0	2.585
48	อ่างเก็บน้ำหนองสำโรง อ.เมือง	อุดรธานี	4.3	0.372	3.89	90.465	3.83	89.07	0.026	19.447	0	3.458
49	อ่างเก็บน้ำหนองปะโค อ.กุมภวาปี	อุดรธานี	3.08	1	2.728	88.571	2.532	82.208	0	7.006	0	1.532
50	อ่างเก็บน้ำลำพันชาด อ.วังสามหมอ	อุดรธานี	47	5.882	46.241	98.385	47.465	100.989	0.839	337.76	0.98	41.583
51	อ่างเก็บน้ำลำพันชาดน้อย อ.วังสามหมอ	อุดรธานี	1.9	0.14	1.896	99.789	1.686	88.737	0.007	10.793	0	1.546
52	อ่างเก็บน้ำห้วยเหลาย่าง อ.เมือง	หนองบัวลำภู	2.469	0.12	0.962	38.963	1.17	47.388	0.004	3.407	0.004	1.05
53	อ่างเก็บน้ำห้วยน้ำบอง	หนองบัวลำภู	20.8	2.18	21.479	103.264	20.348	97.827	0.157	54.118	0.138	18.168
54	อ่างเก็บน้ำห้วยส้มป่อย	ชัยภูมิ	7.646	0.6	5.16	67.486	8.394	109.783	0.23	53.178	0.171	7.794
55	อ่างเก็บน้ำลำซอระกา	ชัยภูมิ	10.312	1.033	11.763	114.071	11.763	114.071	0	30.258	0	10.73
56	อ่างเก็บน้ำน้ำพรม	ชัยภูมิ	3.434	0.08	3.434	100	3.096	90.157	2.757	637.312	3.088	3.016
57	อ่างเก็บน้ำลำคันฉู	ชัยภูมิ	42.6	3.3	41.083	96.439	45.353	106.462	0.452	185.66	0	42.053
58	อ่างเก็บน้ำบ้านเพชร	ชัยภูมิ	19.675	3	5.68	28.869	20.75	105.464	0.1	65.093	0.43	17.75
59	อ่างเก็บน้ำห้วยทราย	ชัยภูมิ	10.3	1.5	9.617	93.369	10.335	100.34	0.198	34.353	0.198	8.835
60	อ่างเก็บน้ำห้วยแก่ง	กาฬสินธุ์	23.325	0.65	6.498	27.859	21.744	93.222	0.063	35.773	0	21.094
61	อ่างเก็บน้ำห้วยสะทาด	กาฬสินธุ์	11.66	0.5	9.246	79.297	9.617	82.479	0	50.169	0	9.117
62	อ่างเก็บน้ำบึงอร่าม	กาฬสินธุ์	3.6	0.285	3.338	92.722	3.418	94.944	0.011	14.121	0	3.133
63	อ่างเก็บน้ำหนองหญ้าม้า	กาฬสินธุ์	2.558	0.3	2.558	100	1.899	74.238	0.01	5.401	0	1.599
64	อ่างเก็บน้ำห้วยวังลิ้นฟ้า	กาฬสินธุ์	3.35	0.156	1.289	38.478	3.14	93.731	0.02	4.318	0	2.984
65	อ่างเก็บน้ำห้วยสังเคียบ	กาฬสินธุ์	7.5	0.529	7.631	101.747	6.281	83.747	0	128.583	0.1	5.752
66	อ่างเก็บน้ำลำพะยั้ง(ตอนบน)	กาฬสินธุ์	4.137	0.063	4.137	100	3.427	82.838	0	22.682	0	3.364
67	อ่างเก็บน้ำห้วยสีพัน	กาฬสินธุ์	3.55	0.009	2.987	84.141	2.585	72.817	0.189	44.481	0.043	2.576
68	อ่างเก็บน้ำห้วยโพธิ์	กาฬสินธุ์	2.444	0.23	2.52	103.11	2.148	87.889	0.17	65.726	0.297	1.918
69	อ่างเก็บน้ำห้วยมะโน	กาฬสินธุ์	5.815	0.6	5.882	101.152	5.786	99.501	0.029	21.321	0	5.186
70	อ่างเก็บน้ำห้วยผึ้ง	กาฬสินธุ์	4.15	0.24	2.816	67.855	3.071	74	0.063	30.848	0	2.831
71	อ่างเก็บน้ำห้วยผา	กาฬสินธุ์	6.422	0.7	4.14	64.466	5.54	86.266	0.108	36.676	0	4.84
72	อ่างเก็บน้ำห้วยจุมจัง	กาฬสินธุ์	7.381	0.667	7.438	100.772	5.769	78.16	0	35.985	0	5.102
73	อ่างเก็บน้ำแก่งละว้า	ขอนแก่น	45.784	1.3	46.744	102.097	71.896	157.033	31.636	1492.446	31.5	70.596
74	อ่างเก็บน้ำห้วยยาง	ขอนแก่น	3.019	0.53	3.092	102.418	3.032	100.431	0.25	47.338	0.206	2.502
75	อ่างเก็บน้ำหนองนาวิ้ว	ขอนแก่น	1.391	0.21	0.771	55.428	0.967	69.518	0	4.522	0	0.757
76	อ่างเก็บน้ำห้วยทราย	ขอนแก่น	2.355	0.23	2.3	97.665	2.3	97.665	0.193	13.985	0.188	2.07
77	อ่างเก็บน้ำหนองกรองแก้ว	ขอนแก่น	13.589	4.31	16.782	123.497	22.03	162.116	5.963	908.696	5.546	17.72
78	อ่างเก็บน้ำห้วยใหญ่	ขอนแก่น	1.255	0.37	1.254	99.92	1.254	99.92	0	1.523	0	0.884
79	อ่างเก็บน้ำละเลิงหวาย	ขอนแก่น	3.737	0.03	2.029	54.295	4.154	111.159	0.005	8.47	0.452	4.124
80	อ่างเก็บน้ำห้วยเตย	ขอนแก่น	5.337	0.3	3.875	72.606	3.342	62.619	0	3.794	0	3.042
81	อ่างเก็บน้ำห้วยลอมไผ่	ขอนแก่น	5.6	0.26	3.156	56.357	5.68	101.429	0	9.547	0	5.42

ตารางที่ 64 สรุปสภาพน้ำในอ่างเก็บน้ำขนาดกลางทั่วประเทศ ณ วันที่ 1 พฤศจิกายน 2564 (ต่อ)

ลำดับ	อ่างเก็บน้ำ	จังหวัด	ความจุ รณ. (ล้าน ลบ.ม.)	ปริมาณน้ำ รณ. ต่ำสุด (ล้าน ลบ. ม.)	ปริมาณน้ำในอ่าง				ปริมาณน้ำไหลลงอ่าง		ปริมาตร น้ำ ระบาย	ปริมาตร น้ำที่ใช้ การได้
					ปี 2563	% รณ.	ปัจจุบัน	% รณ.	วันนี้	สะสม 1 มค.		
82	อ่างเก็บน้ำแก่งเลิงจาน	มหาสารคาม	8.024	2	8.267	103.028	8.197	102.156	0.382	54.19	0.382	6.197
83	อ่างเก็บน้ำหนองขอนลึก	มหาสารคาม	8.659	1.08	8.756	101.12	8.66	100.012	0.006	21.043	0.006	7.58
84	อ่างเก็บน้ำหนองหวาย	มหาสารคาม	1.606	0.278	0.659	41.034	0.9	56.04	0.008	1.732	0.002	0.622
85	อ่างเก็บน้ำหนองบัว	มหาสารคาม	3.58	0.492	3.471	96.955	1.879	52.486	0	10.111	0.021	1.387
86	อ่างเก็บน้ำร่องหัวช้าง	มหาสารคาม	1.29	0.04	0.797	61.783	1.3	100.775	0.01	5.893	0.01	1.26
87	อ่างเก็บน้ำห้วยประดู่	มหาสารคาม	2.804	0.04	1.461	52.104	3.02	107.703	0.071	8.38	0.071	2.98
88	อ่างเก็บน้ำห้วยตะกาง	มหาสารคาม	4.126	0.334	4.501	109.089	4.15	100.582	0	24.66	0.024	3.816
89	อ่างเก็บน้ำหนองกระทุ่ม	มหาสารคาม	2.636	0.145	1.484	56.297	2.002	75.948	0	5.483	0.022	1.857
90	อ่างเก็บน้ำหนองแมต้า	มหาสารคาม	1.625	0.12	1.795	110.462	1.694	104.246	0.018	12.426	0.032	1.574
91	อ่างเก็บน้ำห้วยค้อ	มหาสารคาม	31.338	3	15.387	49.1	33.645	107.362	0.541	62.807	0.306	30.645
92	อ่างเก็บน้ำหนองข่อ	มหาสารคาม	3.584	0.034	3.631	101.311	3.477	97.015	0.016	7.624	0	3.443
93	อ่างเก็บน้ำห้วยเชียงคำ	มหาสารคาม	5.066	0.15	3.358	66.285	5.23	103.237	0.053	15.913	0.053	5.08
94	อ่างเก็บน้ำห้วยจอกขวาง	มหาสารคาม	3.036	0.143	3.121	102.8	3.089	101.746	0.283	50.067	0.283	2.946
95	อ่างเก็บน้ำหนองไฮ	มหาสารคาม	2.244	0.167	0.946	42.157	1.422	63.369	0.053	3.658	0.004	1.255
96	อ่างเก็บน้ำห้วยแอ่ง	ร้อยเอ็ด	22.299	0.4	13.197	59.182	8.77	39.329	0	23.814	0	8.37
97	อ่างเก็บน้ำหนองภูม้าย	ร้อยเอ็ด	2.117	0.091	1.991	94.048	2.297	108.503	0.045	7.377	0.056	2.206
98	อ่างเก็บน้ำศรีชัย	ร้อยเอ็ด	5.007	0.11	4.249	84.861	5.336	106.571	0.285	14.404	0.329	5.226
99	อ่างเก็บน้ำห้วยแล้ง	ร้อยเอ็ด	4.414	0.19	3.133	70.979	2.881	65.27	0.02	6.79	0	2.691
100	อ่างเก็บน้ำห้วยวังนอง	ร้อยเอ็ด	11.492	0.32	7.121	61.965	5.763	50.148	0.016	16.311	0	5.443
101	อ่างเก็บน้ำห้วยกุดแคน	ร้อยเอ็ด	1.996	0.22	1.064	53.307	2.011	100.752	0.015	4.002	0.017	1.791
102	อ่างเก็บน้ำห้วยกุดแดง	ร้อยเอ็ด	2.806	0.3	2.557	91.126	2.854	101.711	0.079	6.593	0.08	2.554
103	อ่างเก็บน้ำห้วยจานใต้	ร้อยเอ็ด	5.795	0.55	1.685	29.077	3.049	52.614	0.026	4.853	0	2.499
104	อ่างเก็บน้ำหนองพือ	ร้อยเอ็ด	4.178	1.2	2.021	48.372	2.174	52.034	0	1.523	0	0.974
105	อ่างเก็บน้ำห้วยพุงใหญ่	ร้อยเอ็ด	7.8	0.45	5.999	76.91	6.25	80.128	0	9.693	0	5.8
106	อ่างเก็บน้ำห้วยหินชะแนน	นครพนม	24	0.125	2.503	104.292	2.359	98.292	0	7.857	0	2.234
107	อ่างเก็บน้ำห้วยกุดดอก	นครพนม	2.8	0.3	2.046	73.071	2.14	76.429	0	2.945	0	1.84
108	อ่างเก็บน้ำห้วยบ้านเหลียง	นครพนม	7.408	0.03	5.468	73.812	2.72	36.717	0	4.408	0	2.69
109	อ่างเก็บน้ำห้วยศรีคุณ	นครพนม	2.312	0.03	2.558	110.64	2.312	100	0	5.053	0	2.282
110	อ่างเก็บน้ำบ้านดงน้อย	นครพนม	5.2	0.25	2.016	38.769	1.56	30	0	2.536	0	1.31
111	อ่างเก็บน้ำห้วยแคน	นครพนม	11.014	0.03	5.41	49.119	7.9	71.727	0	10.624	0	7.87
112	อ่างเก็บน้ำห้วยส้มโอง	นครพนม	3.119	0.03	3.12	100.032	3.092	99.134	0	10.424	0	3.062
113	อ่างเก็บน้ำบึงหมากเือง	นครพนม	2.19	0.42	1.425	65.068	1.978	90.32	0	5.203	0	1.558
114	อ่างเก็บน้ำห้วยนางอ	นครพนม	3.3	0.45	2.905	88.03	3.29	99.697	0	3.345	0	2.84
115	อ่างเก็บน้ำห้วยกุดคูณ	นครพนม	2	0.08	0.87	43.5	1.251	62.55	0	1.355	0	1.171
116	อ่างเก็บน้ำห้วยกะเบา	นครพนม	5.1	0.4	4.826	94.627	5.07	99.412	0	8.942	0	4.67
117	อ่างเก็บน้ำห้วยวังม่วง	นครพนม	1.5	0.03	0.626	41.733	1.009	67.267	0	1.135	0	0.979
118	อ่างเก็บน้ำห้วยขี้เือง	มุกดาหาร	26.75	2	10.56	39.477	12.2	45.607	0	13.555	0.02	10.2
119	อ่างเก็บน้ำห้วยชะโนด	มุกดาหาร	18.4	0.65	9.815	53.342	13.01	70.707	0.04	28.342	0	12.36
120	อ่างเก็บน้ำห้วยมุก	มุกดาหาร	4.9	0.2	4.884	99.673	2.89	58.98	0	11.62	0	2.69
121	อ่างเก็บน้ำห้วยหินลับ	มุกดาหาร	4	0.5	4.138	103.45	3.995	99.875	0.03	26.476	0.01	3.495
122	อ่างเก็บน้ำห้วยไร่	มุกดาหาร	2.8	0.11	2.993	106.893	2.827	100.964	0.07	41.74	0.02	2.717
123	อ่างเก็บน้ำห้วยไผ่	มุกดาหาร	10.5	0.8	5.746	54.724	4.825	45.952	0.03	22.054	0.04	4.025
124	อ่างเก็บน้ำห้วยพู่	มุกดาหาร	4.5	0.7	2.63	58.444	2.59	57.556	0	16.833	0	1.89

ตารางที่ 64 สรุปสภาพน้ำในอ่างเก็บน้ำขนาดกลางทั่วประเทศ ณ วันที่ 1 พฤศจิกายน 2564 (ต่อ)

ลำดับ	อ่างเก็บน้ำ	จังหวัด	ความจุ รณ. (ล้าน ลบ. ม.)	ปริมาตรน้ำ รณ. ต่ำสุด (ล้าน ลบ. ม.)	ปริมาตรน้ำในอ่าง				ปริมาตรน้ำไหลลงอ่าง		ปริมาตร น้ำ ระบาย	ปริมาตร น้ำที่ใช้ การได้
					ปี 2563	% รณ.	ปัจจุบัน	% รณ.	วันนี้	สะสม 1 มค.		
125	อ่างเก็บน้ำห้วยพุง	มุกดาหาร	4	0.85	1.976	49.4	2.196	54.9	0	11.507	0.01	1.346
126	อ่างเก็บน้ำห้วยทา	มุกดาหาร	2.23	0.53	2.187	98.072	1.82	81.614	0	12.66	0	1.29
127	อ่างเก็บน้ำห้วยหอย	มุกดาหาร	2	0.3	0.702	35.1	0.472	23.6	0.01	8.043	0.03	0.172
128	อ่างเก็บน้ำห้วยชีเหล็ก (ตอนบน)	มุกดาหาร	1.2	0.15	0.289	24.083	0.392	32.667	0	2.12	0	0.242
129	อ่างเก็บน้ำห้วยไร่2	มุกดาหาร	2.68	0.3	2.456	91.642	1.704	63.582	0.02	9.855	0	1.404
130	อ่างเก็บน้ำห้วยแคน	มุกดาหาร	2.1	0.09	1.448	68.952	1.64	78.095	0	6.722	0	1.55
131	อ่างเก็บน้ำห้วยหมากไฟ	มุกดาหาร	1.5	0.3	1.38	92	0.788	52.533	0	4.33	0	0.488
132	อ่างเก็บน้ำห้วยขาน้ำ	มุกดาหาร	1.7	0.51	1.594	93.765	1.58	92.941	0	19.262	0	1.07
133	อ่างเก็บน้ำห้วยไผ่ตุ	มุกดาหาร	1.7	0.24	0.75	44.118	0.88	51.765	0.03	7.34	0.03	0.64
134	อ่างเก็บน้ำห้วยหินลาด	มุกดาหาร	1.348	0.002	1.35	100.148	0.392	29.08	0	2.33	0	0.39
135	อ่างเก็บน้ำห้วยถ้ำแซ่	อุบลราชธานี	13.7	0.6	14.228	103.854	13.964	101.927	0.106	45.005	0	13.364
136	อ่างเก็บน้ำห้วยพลาญเสือ(ห้วยฝั่ง)	อุบลราชธานี	33.5	1.12	38.9	116.119	35.58	106.209	0	22.817	0.28	34.46
137	อ่างเก็บน้ำห้วยจันลา	อุบลราชธานี	16.9	0.6	18	106.509	16.68	98.698	0	8.656	0	16.08
138	อ่างเก็บน้ำห้วยวังใหญ่	อุบลราชธานี	8	0.8	8.44	105.5	8.1	101.25	0	7.551	0	7.3
139	อ่างเก็บน้ำห้วยเตื่อนห้า	อุบลราชธานี	12	1.846	12.27	102.25	12.31	102.583	0.372	102.084	0.403	10.464
140	อ่างเก็บน้ำห้วยสะพานน้อย	อุบลราชธานี	14.7	1.6	14.65	99.66	14.94	101.633	0.238	63.8	0.2	13.34
141	อ่างเก็บน้ำสระสมิง	อุบลราชธานี	1.01	0.3	0.464	45.941	0.464	45.941	0	0.82	0	0.164
142	อ่างเก็บน้ำหนองเหล่าหิน	อุบลราชธานี	2.475	0.36	1.104	44.606	1.488	60.121	0.057	25.173	0	1.128
143	อ่างเก็บน้ำหนองช้างใหญ่	อุบลราชธานี	7.675	0.04	8.327	108.495	4.083	53.199	0.237	70.761	0.215	4.043
144	อ่างเก็บน้ำห้วยโคก	อุบลราชธานี	4.7	0.55	4.72	100.426	4.74	100.851	0.002	43.248	0.015	4.19
145	อ่างเก็บน้ำห้วยละมิด	อุบลราชธานี	6.7	1.721	6.77	101.045	6.77	101.045	0.049	62.477	0.068	5.049
146	อ่างเก็บน้ำห้วยหินกอง	อุบลราชธานี	8	1.7	8.08	101	8.44	105.5	0.259	34.736	0.297	6.74
147	อ่างเก็บน้ำห้วยสิงโจน	ยโสธร	21	0.4	13.01	61.952	15.22	72.476	0	25.221	0	14.82
148	อ่างเก็บน้ำห้วยสะแบก	ยโสธร	30.3	0.6	14.72	48.581	14.68	48.449	0.04	28.915	0	14.08
149	อ่างเก็บน้ำห้วยโพงตอนบน	ยโสธร	12.4	1	11.69	94.274	11.97	96.532	0	22.468	0	10.97
150	อ่างเก็บน้ำพุทธอุทยาน	อำนาจเจริญ	19.325	0.891	11.602	60.036	19.981	103.395	0.627	38.228	0.214	19.09
151	อ่างเก็บน้ำห้วยโพธิ์	อำนาจเจริญ	7.438	0.544	4.558	61.28	7.499	100.82	0.093	13.082	0.042	6.955
152	อ่างเก็บน้ำห้วยสีโท	อำนาจเจริญ	10.6	0.4	6.34	59.811	11.035	104.104	0.577	19.89	0.212	10.635
153	อ่างเก็บน้ำลำตะโคก	บุรีรัมย์	7.58	0.308	7.577	99.96	8.225	108.509	4.454	322.889	4.729	7.917
154	อ่างเก็บน้ำห้วยยาง	บุรีรัมย์	13.8	1	11.915	86.341	11.422	82.768	0.097	79.387	0.007	10.422
155	อ่างเก็บน้ำห้วยตาเขียว	บุรีรัมย์	1.9	0.29	1.929	101.526	1.917	100.895	0.053	4.215	0.051	1.627
156	อ่างเก็บน้ำห้วยสวาย	บุรีรัมย์	13.56	0.97	15.022	110.782	13.64	100.59	0.028	32.651	0.003	12.67
157	อ่างเก็บน้ำห้วยตลาด	บุรีรัมย์	27.82	1.03	5.504	19.784	33.695	121.118	0.995	78.998	1.071	32.665
158	อ่างเก็บน้ำห้วยจรเข้มาก	บุรีรัมย์	26.02	1.61	14.235	54.708	27.911	107.267	0.131	41.524	0.203	26.301
159	อ่างเก็บน้ำห้วยเมฆา	บุรีรัมย์	4.07	0.1	3.962	97.346	3.728	91.597	0.029	5.594	0.005	3.628
160	อ่างเก็บน้ำคลองมะนาว	บุรีรัมย์	2.848	0.444	3.501	122.928	3.26	114.466	0.011	15.499	0	2.816
161	อ่างเก็บน้ำหนองทะลอก	บุรีรัมย์	3.43	0.23	1.708	49.796	4.402	128.338	0.012	9.24	0	4.172
162	อ่างเก็บน้ำห้วยชีใหญ่	บุรีรัมย์	1.56	0.03	0.837	53.654	1.562	100.128	0	3.103	0	1.532
163	อ่างเก็บน้ำห้วยน้อย	บุรีรัมย์	1.2	0.2	0.099	8.25	0.183	15.25	0.001	0.643	0.001	0
164	อ่างเก็บน้ำห้วยใหญ่	บุรีรัมย์	1.31	0.14	0.561	42.824	1.162	88.702	0.056	3.333	0.056	1.022
165	อ่างเก็บน้ำลำปะเทีย	บุรีรัมย์	25.4	1.2	30.84	121.417	28.68	112.913	0.381	70.365	0.52	27.48
166	อ่างเก็บน้ำลำจังหัน	บุรีรัมย์	36	1.8	36.224	100.622	26.488	73.578	0.327	79.022	0	24.688
167	อ่างเก็บน้ำห้วยตะโก	บุรีรัมย์	3.25	0.4	3.281	100.954	3.25	100	0.006	4.022	0.023	2.85



ตารางที่ 64 สรุปสภาพน้ำในอ่างเก็บน้ำขนาดกลางทั่วประเทศ ณ วันที่ 1 พฤศจิกายน 2564 (ต่อ)

ลำดับ	อ่างเก็บน้ำ	จังหวัด	ความจุ รณ. (ล้าน ลบ.ม.)	ปริมาณน้ำ รณ. ต่ำสุด (ล้าน ลบ. ม.)	ปริมาณน้ำในอ่าง				ปริมาณน้ำไหลลงอ่าง		ปริมาตร น้ำ ระบาย	ปริมาตร น้ำที่ใช้ การได้
					ปี 2563	% รณ.	ปัจจุบัน	% รณ.	วันนี้	สะสม 1 มค.		
168	อ่างเก็บน้ำลำปายมาศ	นครราชสีมา	98	9.3	98.363	100.37	98.902	100.92	1.443	248.266	1.548	89.602
169	อ่างเก็บน้ำลำลำลาย	นครราชสีมา	42	2	41.765	99.44	44.335	105.56	0.423	121.566	0.629	42.335
170	อ่างเก็บน้ำห้วยเตย	นครราชสีมา	4.396	0.14	4.057	92.288	4.532	103.094	0.028	10.596	0.021	4.392
171	อ่างเก็บน้ำลำเชียงสา	นครราชสีมา	7.5	1.4	7.65	102	7.55	100.667	0.37	88.028	0.369	6.15
172	อ่างเก็บน้ำบ้านสันกำแพง	นครราชสีมา	6.4	0.76	7.282	113.781	6.65	103.906	0.691	80.557	0.738	5.89
173	อ่างเก็บน้ำห้วยขนุน	ศรีสะเกษ	10.2	0.63	10.616	104.078	10.71	105	0.326	58.099	0.06	10.08
174	อ่างเก็บน้ำห้วยโถดาลัย	ศรีสะเกษ	3.8	0.45	3.59	94.474	3.899	102.605	0.004	8.018	0	3.449
175	อ่างเก็บน้ำห้วยด่านไธ	ศรีสะเกษ	8.03	0.6	8.276	103.064	8.254	102.79	0.055	31.629	0.008	7.654
176	อ่างเก็บน้ำห้วยตาจู	ศรีสะเกษ	22.28	1.8	23.182	104.048	23.227	104.25	1.414	78.055	0	21.427
177	อ่างเก็บน้ำห้วยสำราญ	ศรีสะเกษ	12.35	1.3	12.718	102.98	12.672	102.607	0.128	40.894	0.115	11.372
178	อ่างเก็บน้ำห้วยศาลา	ศรีสะเกษ	37.07	2.8	38.932	105.023	38.23	103.129	0.553	117.296	0.518	35.43
179	อ่างเก็บน้ำห้วยตึกชู	ศรีสะเกษ	26.2	3.4	27.64	105.496	26.92	102.748	0.047	76.295	0.026	23.52
180	อ่างเก็บน้ำห้วยน้ำคำ	ศรีสะเกษ	2.45	0.11	2.491	101.673	2.491	101.673	0.008	2.16	0.005	2.381
181	อ่างเก็บน้ำห้วยค้ำ	ศรีสะเกษ	3.78	0.71	3.914	103.545	4.026	106.508	3.207	180.821	3.201	3.316
182	อ่างเก็บน้ำห้วยน้ำเค็ม	ศรีสะเกษ	1.07	0.24	1.188	111.028	1.175	109.813	0.282	28.338	0.279	0.935
183	อ่างเก็บน้ำห้วยชัน	ศรีสะเกษ	2.7	0.67	2.19	81.111	2.791	103.37	0.005	6.602	0	2.121
184	อ่างเก็บน้ำห้วยตามาย	ศรีสะเกษ	37.29	0.73	40.994	109.933	40.112	107.568	0.234	109.607	0.013	39.382
185	อ่างเก็บน้ำหนองสิ	ศรีสะเกษ	3.66	0.65	4.251	116.148	3.999	109.262	0.051	26.123	0.057	3.349
186	อ่างเก็บน้ำห้วยทา	ศรีสะเกษ	29.58	2.4	30.062	101.629	29.895	101.065	0.404	184.552	0.288	27.495
187	อ่างเก็บน้ำห้วยตะแบง	ศรีสะเกษ	6.88	0.3	7.061	102.631	7.006	101.831	0.158	31.817	0.153	6.706
188	อ่างเก็บน้ำห้วยแก้ว	สุรินทร์	4.919	0.444	5.273	107.197	5.169	105.082	0.751	35.931	0.752	4.725
189	อ่างเก็บน้ำห้วยเชิง	สุรินทร์	8	0.443	8.213	102.662	7.11	88.875	0.021	11.418	0	6.667
190	อ่างเก็บน้ำห้วยขนาดมอญ	สุรินทร์	15.5	0.65	15.65	100.968	15.71	101.355	0.091	24.075	0.103	15.06
191	อ่างเก็บน้ำอำปิล	สุรินทร์	27.675	1.43	34.97	126.36	34.069	123.104	0.684	115.386	0.639	32.639
192	อ่างเก็บน้ำห้วยเสนง	สุรินทร์	21.962	0.816	27.143	123.591	28.577	130.12	0.902	193.701	1.181	27.761
193	อ่างเก็บน้ำห้วยลำพอก	สุรินทร์	14.58	0.65	18.467	126.66	19.821	135.947	1.904	267.96	2.346	19.171
194	อ่างเก็บน้ำห้วยด่าน	สุรินทร์	9.4	1.14	7.988	84.979	6.94	73.83	0.007	8.217	0	5.8
195	อ่างเก็บน้ำบ้านท่าบ	สุรินทร์	12	0.4	12.58	104.833	12.18	101.5	0.621	77.396	0.592	11.78
196	อ่างเก็บน้ำบ้านจรัส	สุรินทร์	15	0.5	15.098	100.653	15.038	100.253	0.046	38.352	0.036	14.538
197	อ่างเก็บน้ำบ้านเกาะแก้ว	สุรินทร์	6	0.05	10.947	182.45	11.871	197.85	10.47	1957.76	10.574	11.821
198	อ่างเก็บน้ำห้วยตาแก้ว	สุรินทร์	8.6	0.059	8.923	103.756	8.877	103.221	0.111	23.17	0.101	8.818
199	อ่างเก็บน้ำสุวรรณภา	สุรินทร์	1.57	0.02	0.649	41.338	1.707	108.726	0.137	4.802	0.137	1.687
200	อ่างเก็บน้ำห้วยกะเลงเวก	สุรินทร์	3.4	0.4	3.43	100.882	3.45	101.471	0.091	17.191	0.095	3.05
201	อ่างเก็บน้ำห้วยระหาร	สุรินทร์	1.012	0.033	1.067	105.435	1.003	99.111	0.003	3.752	0	0.97
202	อ่างเก็บน้ำห้วยบ้านยาง	นครราชสีมา	6.52	0.52	5.034	77.209	6.519	99.985	0.011	11.297	0	5.999
203	อ่างเก็บน้ำห้วยยาง	นครราชสีมา	5.53	0.3	4.38	79.204	5.539	100.163	0.005	10.452	0	5.239
204	อ่างเก็บน้ำห้วยบะอีดัน	นครราชสีมา	1.8	0.302	1.921	106.722	1.826	101.444	0.013	14.852	0.019	1.524
205	อ่างเก็บน้ำห้วยชัยประดู่	นครราชสีมา	27.664	1.401	29.325	106.004	28.339	102.44	0.269	73.775	0.242	26.938
206	อ่างเก็บน้ำห้วยปราสาทใหญ่	นครราชสีมา	8.7	0.854	8.94	102.759	8.464	97.287	0.014	27.33	0.026	7.61
207	อ่างเก็บน้ำลำเชียงไกร ตอนบน	นครราชสีมา	8.4	0.95	8.72	103.81	8.168	97.238	0.403	174.612	0	7.218
208	อ่างเก็บน้ำลำเชียงไกร ตอนล่าง	นครราชสีมา	27.7	1.152	19.262	69.538	17.362	62.679	1.705	497.727	0.976	16.21
209	อ่างเก็บน้ำหนองกก	นครราชสีมา	2.967	0.182	2.364	79.676	3.074	103.606	0.071	11.669	0.014	2.892
210	อ่างเก็บน้ำห้วยตะคร้อ	นครราชสีมา	9.5	0.63	7.546	79.432	9.72	102.316	0.194	36.587	0	9.09

ตารางที่ 64 สรุปสภาพน้ำในอ่างเก็บน้ำขนาดกลางทั่วประเทศ ณ วันที่ 1 พฤศจิกายน 2564 (ต่อ)

ลำดับ	อ่างเก็บน้ำ	จังหวัด	ความจุ รณ. (ล้าน ลบ.ม.)	ปริมาณน้ำ รณ. ต่ำสุด (ล้าน ลบ. ม.)	ปริมาณน้ำในอ่าง				ปริมาณน้ำไหลลงอ่าง		ปริมาณ น้ำ ระบาย	ปริมาณ น้ำที่ใช้ การได้
					ปี 2563	% รณ.	ปัจจุบัน	% รณ.	วันนี้	สะสม 1 มค.		
211	อ่างเก็บน้ำห้วยยางพะไล	นครราชสีมา	13.3	0.55	11.049	83.075	14.021	105.421	0.01	25.931	0.037	13.471
212	อ่างเก็บน้ำบึงกระโดน	นครราชสีมา	10.214	1.232	1.769	17.319	2.96	28.98	0	4.227	0	1.728
213	อ่างเก็บน้ำห้วยบง	นครราชสีมา	14.5	0.76	8.849	61.028	12.922	89.117	0.083	34.533	0	12.162
214	อ่างเก็บน้ำห้วยสะกาด	นครราชสีมา	3.578	0.12	3.647	101.928	3.681	102.879	0.221	17.416	0.227	3.561
215	อ่างเก็บน้ำลำฉะมวก	นครราชสีมา	23.445	1.256	23.867	101.8	25.719	109.699	0.795	81.703	0.763	24.463
216	อ่างเก็บน้ำห้วยทับครีว	นครราชสีมา	5	0.765	5.07	101.4	4.535	90.7	0.159	14.039	0.047	3.77
217	อ่างเก็บน้ำห้วยเพี้ยก	นครราชสีมา	1.5	0.302	1.538	102.533	1.52	101.333	0.145	35.32	0.144	1.218
218	อ่างเก็บน้ำห้วยหิน	นครราชสีมา	1.95	0.05	1.954	100.205	1.958	100.41	0.01	11.255	0.009	1.908
<b>รวมภาคตะวันออกเฉียงเหนือ</b>		<b>2001.612</b>	<b>151.053</b>	<b>1708.093</b>	<b>85.336</b>	<b>1881.187</b>	<b>93.984</b>	<b>86.603</b>	<b>13116.147</b>	<b>82.743</b>	<b>1730.151</b>	
สูงสุด		98	93	98363	18245	98902	19785	31636	1957.76	315	89602	
<b>รวมภาคตะวันออกเฉียงเหนือ</b>		<b>2001.612</b>	<b>151.053</b>	<b>1708.093</b>	<b>85.336</b>	<b>1881.187</b>	<b>93.984</b>	<b>86.603</b>	<b>13116.147</b>	<b>82.743</b>	<b>1730.151</b>	
<b>ภาคตะวันออก</b>												
1	อ่างเก็บน้ำคลองระบม	ฉะเชิงเทรา	55.5	7.8	50.633	91.231	55.65	100.27	0	129.539	0.15	47.85
2	อ่างเก็บน้ำลาดกระทิง	ฉะเชิงเทรา	4.2	0.2	4.165	99.167	3.13	74.524	0	20.914	0.13	2.93
3	อ่างเก็บน้ำลุ่มน้ำโจน 16	ฉะเชิงเทรา	1.97	0.168	1.105	56.091	1.32	67.005	0	2.43	0.02	1.152
4	อ่างเก็บน้ำลุ่มน้ำโจน 2	ฉะเชิงเทรา	1.96	0.16	0.98	50	1.07	54.592	0	2.477	0	0.91
5	อ่างเก็บน้ำคลองบอน	จันทบุรี	2.5	0.3	0.03	1.2	0.03	1.2	0	0	0	0
6	อ่างเก็บน้ำศาลทราย	จันทบุรี	10	1	11.56	115.6	10.869	108.69	0.07	110.618	0	9.869
7	อ่างเก็บน้ำคลองพระพุทธร	จันทบุรี	70.51	0.99	74.529	105.7	73.889	104.792	0.602	117.522	0	72.899
8	อ่างเก็บน้ำหนองกลางดง	ชลบุรี	7.65	0.28	6.804	88.941	7.636	99.817	0.103	18.729	0.024	7.356
9	อ่างเก็บน้ำชากนอก	ชลบุรี	7.03	0.4	1.103	15.69	5.263	74.865	0.037	8.58	0.001	4.863
10	อ่างเก็บน้ำมาบประชัน	ชลบุรี	16.6	0.76	5.98	36.024	16.636	100.217	0	16.845	0.075	15.876
11	อ่างเก็บน้ำหนองค้อ	ชลบุรี	21.4	1	18.475	86.332	22.9	107.009	0.192	55.616	0.068	21.9
12	อ่างเก็บน้ำห้วยขุนจิต	ชลบุรี	4.8	0.25	2.78	57.917	4.819	100.396	0.045	14.96	0.005	4.569
13	อ่างเก็บน้ำมาบพิททอง 1	ชลบุรี	1.23	0.2	0.746	60.65	0.97	78.862	0.006	6.733	0.002	0.77
14	อ่างเก็บน้ำห้วยสะพาน	ชลบุรี	3.84	0.3	3.906	101.719	3.801	98.984	0.017	13.534	0.013	3.501
15	อ่างเก็บน้ำมาบพิททอง 2	ชลบุรี	1.98	0.19	1.472	74.343	1.943	98.131	0.012	2.286	0.001	1.753
16	อ่างเก็บน้ำบ้านบึง	ชลบุรี	10.98	2.82	5.438	49.526	10.416	94.863	0.059	15.171	0.015	7.596
17	อ่างเก็บน้ำห้วยตุ้ 1	ชลบุรี	1.5	0.09	1.512	100.8	1.518	101.2	0.005	3.996	0.003	1.428
18	อ่างเก็บน้ำห้วยตุ้ 2	ชลบุรี	2.97	0.2	1.656	55.758	2.279	76.734	0.015	4.845	0.004	2.079
19	อ่างเก็บน้ำคลองหลวง รัชชโลทร	ชลบุรี	98	2.9	89.16	90.98	104.24	106.367	0.155	346.558	0.052	101.34
20	อ่างเก็บน้ำเขาอีโต้ 1	ปราจีนบุรี	2.9	0.2	2.907	100.241	2.92	100.69	0	713.338	0.01	2.72
21	อ่างเก็บน้ำทับลาน	ปราจีนบุรี	2.725	0.5	2.905	106.606	2.77	101.651	0	65.309	0.01	2.27
22	อ่างเก็บน้ำคลองไม้ปล้อง	ปราจีนบุรี	11.335	0.11	10.903	96.189	10.65	93.957	0	65.051	0.77	10.54
23	อ่างเก็บน้ำดอกกราย	ระยอง	79.411	3	72.841	91.727	77.292	97.332	3.874	277.613	0.736	74.292
24	อ่างเก็บน้ำคลองระบือ	ระยอง	19.65	0.2	20.51	104.377	19.177	97.593	0.061	84.682	0	18.977
25	อ่างเก็บน้ำคลองใหญ่	ระยอง	45.465	3	47.562	104.612	51.397	113.047	0.453	197.573	0.105	48.397
26	อ่างเก็บน้ำเขาระกำ	ตราด	47.69	0.8	53.665	112.529	54.328	113.919	0.013	114.514	0	53.528
27	อ่างเก็บน้ำบ้านมะนาว	ตราด	2.35	0.75	2.734	116.34	2.65	112.766	0.001	26.714	0	1.9
28	อ่างเก็บน้ำด่านชุมพล	ตราด	5.6	0.48	7.334	130.964	7.334	130.964	0.002	49.947	0	6.854
29	อ่างเก็บน้ำห้วยแฉ่ง	ตราด	36.8	3.344	37.272	101.283	36.158	98.255	0.136	144.932	0.015	32.814
30	อ่างเก็บน้ำวังปลาหม้อ	ตราด	8.15	0.6	7.572	92.908	8.15	100	0.002	16.806	0	7.55
31	อ่างเก็บน้ำคลองสะพานหิน	ตราด	20	0.5	20.085	100.425	19.733	98.665	0	32.055	0.06	19.233

ตารางที่ 64 สรุปสภาพน้ำในอ่างเก็บน้ำขนาดกลางทั่วประเทศ ณ วันที่ 1 พฤศจิกายน 2564 (ต่อ)

ลำดับ	อ่างเก็บน้ำ	จังหวัด	ความจุ รณ. (ล้าน ลบม.)	ปริมาตรน้ำ รณ. ต่ำสุด (ล้าน ลบม.)	ปริมาตรน้ำในอ่างฯ				ปริมาตรน้ำไหลลงอ่างฯ		ปริมาตร น้ำระบาย	ปริมาตร น้ำที่ใช้ การได้
					ปี 2563	% รณ.	ปัจจุบัน	% รณ.	วันนี้	สะสม 1 มค.		
32	อ่างเก็บน้ำคลองโสน	ตราด	65	2.48	66.419	102.183	64.877	99.811	0.055	176.766	0.04	62.397
33	อ่างเก็บน้ำพระปรัง	สระแก้ว	97	4	83.75	86.34	114.168	117.699	0	200.795	0.087	110.168
34	อ่างเก็บน้ำห้วยชัน	สระแก้ว	4	0.86	3.93	98.25	4	100	0	16.542	0.035	3.14
35	อ่างเก็บน้ำท่ากะบาก	สระแก้ว	7.3	0.25	5.492	75.233	7.356	100.767	0.014	14.385	0.004	7.106
36	อ่างเก็บน้ำคลองสามสิบ	สระแก้ว	5.775	1.14	3.493	60.485	4.83	83.636	0.003	6.38	0	3.69
37	อ่างเก็บน้ำเขารัง	สระแก้ว	3.72	0.12	1.636	43.978	3.776	101.505	0	7.201	0	3.656
38	อ่างเก็บน้ำคลองเกลือ	สระแก้ว	5.5	0.8	5.091	92.564	5.578	101.418	0.047	11.118	0.043	4.778
39	อ่างเก็บน้ำช่องกล่ำล่าง	สระแก้ว	2.2	0.2	2.212	100.545	2.212	100.545	0.01	6.509	0.001	2.012
40	อ่างเก็บน้ำเขาหิน	สระแก้ว	1.42	0.1	0.175	12.324	1.42	100	0.002	1.972	0	1.32
41	อ่างเก็บน้ำห้วยยาง	สระแก้ว	60	4	45.45	75.75	47.4	79	0.766	134.674	0.587	43.4
42	อ่างเก็บน้ำห้วยตะเคียน	สระแก้ว	10	0.2	10.239	102.39	10.374	103.74	0.078	40.519	0.101	10.174
43	อ่างเก็บน้ำคลองส้มป่อย	สระแก้ว	1.8	0.1	1.8	100	1.792	99.556	0.002	4.543	0	1.692
44	อ่างเก็บน้ำคลองตาด้วง	สระแก้ว	1.8	0.05	1.76	97.778	1.76	97.778	0.001	2.983	0	1.71
45	อ่างเก็บน้ำคลองพระสีห์	สระแก้ว	65	4	71.584	110.129	67.241	103.448	0.575	298.689	0.08	63.241
46	อ่างเก็บน้ำห้วยปรือ	นครนายก	8.86	0.12	3.801	42.901	8.91	100.564	0.039	11.276	0.015	8.79
47	อ่างเก็บน้ำคลองสีเสียด	นครนายก	1.14	0.05	1.064	93.333	1.142	100.175	0.005	1.81	0.006	1.092
48	อ่างเก็บน้ำคลองโบท	นครนายก	4.25	0.07	2.219	52.212	0.827	19.459	0.013	3.649	0.004	0.757
49	อ่างเก็บน้ำทรายทอง	นครนายก	2	0.12	1.768	88.4	2.019	100.95	0.017	9.26	0.02	1.899
50	อ่างเก็บน้ำคลองวังบอน	นครนายก	7.56	0.2	7.56	100	7.57	100.132	0.124	22.325	0.114	7.37
51	อ่างเก็บน้ำคลองกลาง	นครนายก	3.1	0.1	2.942	94.903	3.115	100.484	0.024	6.681	0.021	3.015
<b>รวมภาคตะวันออก</b>		<b>964.121</b>	<b>52.452</b>	<b>890.709</b>	<b>92.386</b>	<b>981.305</b>	<b>101.782</b>	<b>7.635</b>	<b>3657.964</b>	<b>3.427</b>	<b>929.123</b>	
สูงสุด		98	7.8	89.16	130.964	114.168	130.964	3.874	713.338	0.77	110.168	
ต่ำสุด		1.14	0.05	0.03	1.2	0.03	1.2	0	0	0	0	
<b>ภาคกลาง</b>												
1	อ่างเก็บน้ำคลองเขื่อนลับ	เพชรบูรณ์	7.85	0.7	0.903	11.503	7.872	100.28	0.196	22.102	0.196	7.172
2	อ่างเก็บน้ำห้วยขอมแก่น	เพชรบูรณ์	33.22	3.22	33.38	100.482	34.66	104.335	0.321	238.283	0.321	31.44
3	อ่างเก็บน้ำห้วยป่าแดง	เพชรบูรณ์	18.74	1.7	16.152	86.19	18.828	100.47	0.161	58.239	0.161	17.128
4	อ่างเก็บน้ำห้วยป่าเลา	เพชรบูรณ์	8.4	0.18	2.702	32.167	6.158	73.31	0	9.849	0	5.978
5	อ่างเก็บน้ำห้วยน้ำก่อ	เพชรบูรณ์	20.58	0.81	17.425	84.67	20.885	101.482	0.859	64.1	0.859	20.075
6	อ่างเก็บน้ำห้วยใหญ่	เพชรบูรณ์	13.25	1	2.44	18.415	13.25	100	0.009	29.246	0.009	12.25
7	อ่างเก็บน้ำห้วยนา	เพชรบูรณ์	5.65	0.6	4.836	85.593	5.709	101.044	1.128	26.837	1.128	5.109
8	อ่างเก็บน้ำคลองลำาง	เพชรบูรณ์	48.515	7.55	29.48	60.765	50.027	103.117	1.199	121.986	1.128	42.477
9	อ่างเก็บน้ำห้วยน้ำขุ่นใหญ่	เพชรบูรณ์	7.52	0.64	5.514	73.324	7.457	99.162	0.006	12.865	0.006	6.817
10	อ่างเก็บน้ำห้วยเล็ง	เพชรบูรณ์	17.2	0.8	11.243	65.366	17.393	101.122	1.066	52.759	1.066	16.593
11	อ่างเก็บน้ำห้วยขุนแก้ว	อุทัยธานี	43.41	2.17	43.07	99.217	47.01	108.293	0.66	122.692	0	44.84
12	อ่างเก็บน้ำซับตะเคียน	ลพบุรี	8.42	0.35	4.475	53.147	8.21	97.506	0	7.52	0	7.86
13	อ่างเก็บน้ำห้วยโป่ง	ลพบุรี	2.07	0.049	0.133	6.425	0.75	36.232	0	0.439	0	0.701
14	อ่างเก็บน้ำกุดตาเพชร	ลพบุรี	43	2	42.376	98.549	48.138	111.949	1.718	111.886	0	46.138
15	อ่างเก็บน้ำห้วยใหญ่ (วังนม)	ลพบุรี	12	0.212	11.928	99.4	11.985	99.875	0	25.683	0	11.773
16	อ่างเก็บน้ำห้วยหิน	ลพบุรี	2.25	0.2	2.22	98.667	2.176	96.711	0	3.403	0	1.976
17	อ่างเก็บน้ำบ้านคง	สระบุรี	3.18	0.25	3.016	94.843	2.765	86.95	0.023	23.301	0	2.515
18	อ่างเก็บน้ำคลองเพรียว	สระบุรี	7.2	0.097	7.04	97.778	6.36	88.333	0.24	43.835	0.13	6.263
19	อ่างเก็บน้ำห้วยหินขาว	สระบุรี	1.1	0.097	0.818	74.364	0.998	90.727	0.006	2.519	0	0.901
20	อ่างเก็บน้ำมวกเหล็ก	สระบุรี	61	1.1	57.27	93.885	58.76	96.328	0	155.797	0.044	57.66

ตารางที่ 64 สรุปสภาพน้ำในอ่างเก็บน้ำขนาดกลางทั่วประเทศ ณ วันที่ 1 พฤศจิกายน 2564 (ต่อ)

ลำดับ	อ่างเก็บน้ำ	จังหวัด	ความจุ รณ. (ล้าน ลบ.ม.)	ปริมาณน้ำ รณ. ต่ำสุด (ล้าน ลบ. ม.)	ปริมาณน้ำในอ่างฯ				ปริมาณน้ำไหลลงอ่างฯ		ปริมาณ น้ำระบาย	ปริมาณ น้ำที่ใช้ การได้
					ปี 2563	% รณ.	ปัจจุบัน	% รณ.	วันนี้	สะสม 1 มค.		
32	อ่างเก็บน้ำคลองโสน	ตราด	65	2.48	66.419	102.183	64.877	99.811	0.055	176.766	0.04	62.397
33	อ่างเก็บน้ำพระปรอง	สระแก้ว	97	4	83.75	86.34	114.168	117.699	0	200.795	0.087	110.168
34	อ่างเก็บน้ำห้วยชัน	สระแก้ว	4	0.86	3.93	98.25	4	100	0	16.542	0.035	3.14
35	อ่างเก็บน้ำท่ากะบาก	สระแก้ว	7.3	0.25	5.492	75.233	7.356	100.767	0.014	14.385	0.004	7.106
36	อ่างเก็บน้ำคลองสามสิบ	สระแก้ว	5.775	1.14	3.493	60.485	4.83	83.636	0.003	6.38	0	3.69
37	อ่างเก็บน้ำเขารัง	สระแก้ว	3.72	0.12	1.636	43.978	3.776	101.505	0	7.201	0	3.656
38	อ่างเก็บน้ำคลองเกลือ	สระแก้ว	5.5	0.8	5.091	92.564	5.578	101.418	0.047	11.118	0.043	4.778
39	อ่างเก็บน้ำคลองกล่ำล่าง	สระแก้ว	2.2	0.2	2.212	100.545	2.212	100.545	0.01	6.509	0.001	2.012
40	อ่างเก็บน้ำเขาดิน	สระแก้ว	1.42	0.1	0.175	12.324	1.42	100	0.002	1.972	0	1.32
41	อ่างเก็บน้ำห้วยยาง	สระแก้ว	60	4	45.45	75.75	47.4	79	0.766	134.674	0.587	43.4
42	อ่างเก็บน้ำห้วยตะเคียน	สระแก้ว	10	0.2	10.239	102.39	10.374	103.74	0.078	40.519	0.101	10.174
43	อ่างเก็บน้ำคลองสัมปอ	สระแก้ว	1.8	0.1	1.8	100	1.792	99.556	0.002	4.543	0	1.692
44	อ่างเก็บน้ำคลองตาด้วง	สระแก้ว	1.8	0.05	1.76	97.778	1.76	97.778	0.001	2.983	0	1.71
45	อ่างเก็บน้ำคลองพระสึง	สระแก้ว	65	4	71.584	110.129	67.241	103.448	0.575	298.689	0.08	63.241
46	อ่างเก็บน้ำห้วยปรือ	นครนายก	8.86	0.12	3.801	42.901	8.91	100.564	0.039	11.276	0.015	8.79
47	อ่างเก็บน้ำคลองสี่เสียด	นครนายก	1.14	0.05	1.064	93.333	1.142	100.175	0.005	1.81	0.006	1.092
48	อ่างเก็บน้ำคลองโบท	นครนายก	4.25	0.07	2.219	52.212	0.827	19.459	0.013	3.649	0.004	0.757
49	อ่างเก็บน้ำทรายทอง	นครนายก	2	0.12	1.768	88.4	2.019	100.95	0.017	9.26	0.02	1.899
50	อ่างเก็บน้ำคลองวังบอน	นครนายก	7.56	0.2	7.56	100	7.57	100.132	0.124	22.325	0.114	7.37
51	อ่างเก็บน้ำคลองกลาง	นครนายก	3.1	0.1	2.942	94.903	3.115	100.484	0.024	6.681	0.021	3.015
<b>รวมภาคตะวันออก</b>		<b>964.121</b>	<b>52.452</b>	<b>890.709</b>	<b>92.386</b>	<b>981.305</b>	<b>101.782</b>	<b>7.635</b>	<b>3657.964</b>	<b>3.427</b>	<b>929.123</b>	
	สูงสุด	98	7.8	89.16	130.964	114.168	130.964	3.874	713.338	0.77	110.168	
	ต่ำสุด	1.14	0.05	0.03	1.2	0.03	1.2	0	0	0	0	
<b>ภาคกลาง</b>												
1	อ่างเก็บน้ำคลองเฉลิมสิบลี้	เพชรบูรณ์	7.85	0.7	0.903	11.503	7.872	100.28	0.196	22.102	0.196	7.172
2	อ่างเก็บน้ำห้วยขอนแก่น	เพชรบูรณ์	33.22	3.22	33.38	100.482	34.66	104.335	0.321	238.283	0.321	31.44
3	อ่างเก็บน้ำห้วยป่าแดง	เพชรบูรณ์	18.74	1.7	16.152	86.19	18.828	100.47	0.161	58.239	0.161	17.128
4	อ่างเก็บน้ำห้วยป่าเลา	เพชรบูรณ์	8.4	0.18	2.702	32.167	6.158	73.31	0	9.849	0	5.978
5	อ่างเก็บน้ำห้วยน้ำก้อ	เพชรบูรณ์	20.58	0.81	17.425	84.67	20.885	101.482	0.859	64.1	0.859	20.075
6	อ่างเก็บน้ำห้วยใหญ่	เพชรบูรณ์	13.25	1	2.44	18.415	13.25	100	0.009	29.246	0.009	12.25
7	อ่างเก็บน้ำห้วยนา	เพชรบูรณ์	5.65	0.6	4.836	85.593	5.709	101.044	1.128	26.837	1.128	5.109
8	อ่างเก็บน้ำคลองลำาง	เพชรบูรณ์	48.515	7.55	29.48	60.765	50.027	103.117	1.199	121.986	1.128	42.477
9	อ่างเก็บน้ำห้วยน้ำขุนใหญ่	เพชรบูรณ์	7.52	0.64	5.514	73.324	7.457	99.162	0.006	12.865	0.006	6.817
10	อ่างเก็บน้ำห้วยเล็ง	เพชรบูรณ์	17.2	0.8	11.243	65.366	17.393	101.122	1.066	52.759	1.066	16.593
11	อ่างเก็บน้ำห้วยขุนแก้ว	อุทัยธานี	43.41	2.17	43.07	99.217	47.01	108.293	0.66	122.692	0	44.84
12	อ่างเก็บน้ำซับตะเคียน	ลพบุรี	8.42	0.35	4.475	53.147	8.21	97.506	0	7.52	0	7.86
13	อ่างเก็บน้ำห้วยโป่ง	ลพบุรี	2.07	0.049	0.133	6.425	0.75	36.232	0	0.439	0	0.701
14	อ่างเก็บน้ำกุดตาเพชร	ลพบุรี	43	2	42.376	98.549	48.138	111.949	1.718	111.886	0	46.138
15	อ่างเก็บน้ำห้วยใหญ่ (วังแหม)	ลพบุรี	12	0.212	11.928	99.4	11.985	99.875	0	25.683	0	11.773
16	อ่างเก็บน้ำห้วยหิน	ลพบุรี	2.25	0.2	2.22	98.667	2.176	96.711	0	3.403	0	1.976
17	อ่างเก็บน้ำบ้านดง	สระบุรี	3.18	0.25	3.016	94.843	2.765	86.95	0.023	23.301	0	2.515
18	อ่างเก็บน้ำคลองเพรียว	สระบุรี	7.2	0.097	7.04	97.778	6.36	88.333	0.24	43.835	0.13	6.263
19	อ่างเก็บน้ำห้วยหินขาว	สระบุรี	1.1	0.097	0.818	74.364	0.998	90.727	0.006	2.519	0	0.901
20	อ่างเก็บน้ำมวกเหล็ก	สระบุรี	61	1.1	57.27	93.885	58.76	96.328	0	155.797	0.044	57.66

ตารางที่ 64 สรุปสภาพน้ำในอ่างเก็บน้ำขนาดกลางทั่วประเทศ ณ วันที่ 1 พฤศจิกายน 2564 (ต่อ)

ลำดับ	อ่างเก็บน้ำ	จังหวัด	ความจุ รณก. (ล้าน ลบ. ม.)	ปริมาณน้ำ รณก. ต่ำสุด (ล้าน ลบ. ม.)	ปริมาณน้ำในอ่างฯ				ปริมาณน้ำไหลลงอ่างฯ		ปริมาณ น้ำระบาย	ปริมาณ น้ำที่ใช้ การได้
					ปี 2563	% รณก.	ปัจจุบัน	% รณก.	วันนี้	สะสม 1 มค.		
21	อ่างเก็บน้ำห้วยท่าเตือ	สุพรรณบุรี	2.8	0.2	1.65	58.929	1.65	58.929	0	0	0	1.45
22	อ่างเก็บน้ำห้วยยาง	สุพรรณบุรี	1.6	0.15	1.39	86.875	1.39	86.875	0	0	0	1.24
	<b>รวมภาคกลาง</b>	<b>368.955</b>	<b>24.075</b>	<b>299.461</b>	<b>81.165</b>	<b>372.431</b>	<b>100.942</b>	<b>7.592</b>	<b>1133.341</b>	<b>5.048</b>	<b>348.356</b>	
	สูงสุด	61	7.55	57.27	100.482	58.76	111.949	1.718	238.283	1.128	57.66	
	ต่ำสุด	1.1	0.049	0.133	6.425	0.75	36.232	0	0	0	0.701	
<b>ภาคตะวันตก</b>												
1	อ่างเก็บน้ำลำตะเพิน	กาญจนบุรี	50	4.8	56.674	113.348	58.405	116.81	3.906	150.1	1.555	53.605
2	อ่างเก็บน้ำห้วยเทียน	กาญจนบุรี	10.65	1.4	4.264	40.038	10.915	102.488	0.265	15.743	0	9.515
3	อ่างเก็บน้ำห้วยตะเียน	กาญจนบุรี	4	0.24	3.678	91.95	3.974	99.35	0.006	16.827	0	3.734
4	อ่างเก็บน้ำห้วยป่าหวาย	ราชบุรี	2.5	0.032	2.557	102.28	2.525	101	0	5.767	0.006	2.493
5	อ่างเก็บน้ำห้วยสำนักไม้เต็ง	ราชบุรี	45.48	2	43.677	96.036	44.056	96.869	0.023	90.765	0.118	42.056
6	อ่างเก็บน้ำห้วยมะหาด	ราชบุรี	4.3	0.22	4.542	105.628	4.311	100.256	0.003	20.416	0.003	4.091
7	อ่างเก็บน้ำท่าเคย	ราชบุรี	23.4	0.38	23.634	101	23.889	102.09	0.625	93.727	0.521	23.509
	<b>รวมภาคตะวันตก</b>	<b>140.33</b>	<b>9.072</b>	<b>139.026</b>	<b>99.071</b>	<b>148.075</b>	<b>105.519</b>	<b>4.828</b>	<b>393.345</b>	<b>2.203</b>	<b>139.003</b>	
	สูงสุด	50	4.8	56.674	113.348	58.405	116.81	3.906	150.1	1.555	53.605	
	ต่ำสุด	2.5	0.032	2.557	40.038	2.525	96.869	0	5.767	0	2.493	
<b>ภาคใต้</b>												
1	อ่างเก็บน้ำห้วยสามเงา	เพชรบุรี	3.4	0.12	2.518	74.059	3.4	100	0.06	7.765	0	3.28
2	อ่างเก็บน้ำห้วยสงสัย	เพชรบุรี	4.054	0.24	4.055	100.025	3.98	98.175	0	2.888	0	3.74
3	อ่างเก็บน้ำห้วยทราย	เพชรบุรี	1.95	0.04	0.399	20.462	1.362	69.846	0.006	0.881	0	1.322
4	อ่างเก็บน้ำทุ่งขาม	เพชรบุรี	8	0.61	2.045	25.563	7.24	90.5	0	3.119	0.004	6.63
5	อ่างเก็บน้ำห้วยตะแปด	เพชรบุรี	4	0.13	1.06	26.5	2.464	61.6	0.034	4.202	0	2.334
6	อ่างเก็บน้ำกระหวางสาม	เพชรบุรี	6	0.22	3.49	58.167	4.666	77.767	0	3.113	0	4.446
7	อ่างเก็บน้ำห้วยแม่ประจันต์	เพชรบุรี	42.2	2.04	37.48	88.815	28.52	67.583	0.612	212.647	0.173	26.48
8	อ่างเก็บน้ำห้วยผาก	เพชรบุรี	27.5	3	28.61	104.036	22.68	82.473	0.278	90.768	0.086	19.68
9	อ่างเก็บน้ำคลองขอม	ประจวบคีรีขันธ์	5.5	0.3	4.173	75.873	3.817	69.4	0.016	7.393	0.01	3.517
10	อ่างเก็บน้ำคลองจะกระ	ประจวบคีรีขันธ์	10.4	0.5	5.668	54.5	5.31	51.058	0.029	12.159	0.005	4.81
11	อ่างเก็บน้ำยางชุม	ประจวบคีรีขันธ์	41.1	4	41.754	101.591	34.715	84.465	0.1	80.961	0.05	30.715
12	อ่างเก็บน้ำคลองบึง	ประจวบคีรีขันธ์	22.2	0.8	10.757	48.455	6.731	30.32	0.217	18.152	0.021	5.931
13	อ่างเก็บน้ำห้วยอ่างหิน	ประจวบคีรีขันธ์	2.8	0.15	2.006	71.643	1.658	59.214	0.015	1.739	0	1.508
14	อ่างเก็บน้ำห้วยไทรงาม	ประจวบคีรีขันธ์	9.5	0.9	9.635	101.421	8.203	86.347	0.068	36.047	0.05	7.303
15	อ่างเก็บน้ำห้วยวังเติน	ประจวบคีรีขันธ์	11.4	0.67	11.414	100.123	11.117	97.518	0.003	31.095	0.02	10.447
16	อ่างเก็บน้ำห้วยมงคล	ประจวบคีรีขันธ์	5.85	0.24	6.115	104.53	4.941	84.462	0.05	44.615	0.02	4.701
17	อ่างเก็บน้ำบางกำปริด	กระบี่	16	2.5	12.029	75.181	16	100	0.022	33.008	0.022	13.5
18	อ่างเก็บน้ำห้วยลึก	กระบี่	2.45	0.06	2.236	91.265	2.105	85.918	0.008	7.818	0.003	2.045
19	อ่างเก็บน้ำห้วยน้ำเขียว	กระบี่	7.3	0.156	3.721	50.973	2.482	34	0	12.984	0.027	2.326
20	อ่างเก็บน้ำคลองหยา	กระบี่	3.2	0.04	3.21	100.312	3.285	102.656	0.137	29.123	0.102	3.245
21	อ่างเก็บน้ำคลองแห้ง	กระบี่	12.5	1	11.051	88.408	12.047	96.376	0.038	44.907	0.038	11.047
22	อ่างเก็บน้ำห้วยน้ำใส	นครศรีธรรมราช	80	2	28.257	35.321	32.615	40.769	0.317	194.899	0.304	30.615
23	อ่างเก็บน้ำคลองเกาะพูน	นครศรีธรรมราช	70.5	14.3	48.06	68.17	36.69	52.043	0.752	362.535	0.432	22.39
24	อ่างเก็บน้ำเสม็ดจวน	นครศรีธรรมราช	1.7	0	1.5	88.235	0.85	50	0.01	3.607	0	0.85
25	อ่างเก็บน้ำคลองดินแดง	นครศรีธรรมราช	60	13	39.27	65.45	24.25	40.417	0.263	128.294	0.173	11.25

ตารางที่ 64 สรุปสภาพน้ำในอ่างเก็บน้ำขนาดกลางทั่วประเทศ ณ วันที่ 1 พฤศจิกายน 2564 (ต่อ)

ลำดับ	อ่างเก็บน้ำ	จังหวัด	ความจุ รณ. (ล้าน ลบ.ม.)	ปริมาตรน้ำ รณ. ต่ำสุด (ล้าน ลบ.ม.)	ปริมาตรน้ำในอ่าง				ปริมาตรน้ำไหลลงอ่าง		ปริมาตร น้ำ ระบาย	ปริมาตร น้ำที่ใช้ การได้
					ปี 2563	% รณ.	ปัจจุบัน	% รณ.	วันนี้	สะสม 1 มค.		
26	อ่างเก็บน้ำบางวาด	ภูเก็ต	10.2	0.27	10.17	99.706	10.23	100.294	0.028	21.898	0.009	9.96
27	อ่างเก็บน้ำบางเหนียวดำ	ภูเก็ต	7.2	0.11	6.2	86.111	7.13	99.028	0.015	11.921	0.001	7.02
28	อ่างเก็บน้ำคลองท่าวี	ตรัง	18.5	0.4	7.642	41.308	15.77	85.243	0.047	44.538	0.044	15.37
29	อ่างเก็บน้ำบ้านพุดเตย	ตรัง	1.122	0.48	0.87	77.54	0.89	79.323	0.003	1.379	0.008	0.41
30	อ่างเก็บน้ำคลองป่าบอน	พัทลุง	20	0.9	12.6	63	8.94	44.7	0.116	71.732	0.078	8.04
31	อ่างเก็บน้ำป่าพะยอม	พัทลุง	20.5	0.8	5.89	28.732	8.17	39.854	0.031	25.546	0.024	7.37
32	อ่างเก็บน้ำคลองหัวช้าง	พัทลุง	30	0.55	9.48	31.6	8.44	28.133	0.093	121.338	0.117	7.89
33	อ่างเก็บน้ำคลองจำไทร	สงขลา	6	0.06	3.42	57	3	50	0.11	8.736	0	2.94
34	อ่างเก็บน้ำคลองทลา	สงขลา	21.42	0.15	6.14	28.665	10.55	49.253	0.016	22.045	0.016	10.4
35	อ่างเก็บน้ำคลองสะเดา	สงขลา	56.741	1.55	39.254	69.181	22.326	39.347	0.048	79.938	0.048	20.776
36	อ่างเก็บน้ำบางทรายนวล	สุราษฎร์ธานี	2.2	0.1	1.747	79.409	1.976	89.818	0.002	7.176	0	1.876
37	อ่างเก็บน้ำคลองสวนหนึ่ง	สุราษฎร์ธานี	1.29	0.02	1.166	90.388	1.076	83.411	0	13.793	0	1.056
38	อ่างเก็บน้ำไถลบ้าน	นราธิวาส	3.73	0.05	2.83	75.871	1.79	47.989	0.023	18.937	0	1.74
39	อ่างเก็บน้ำคลองหาดส้มแป้น	ระนอง	10	0.18	9.571	95.71	9.875	98.75	0.147	116.775	0.165	9.695
26	อ่างเก็บน้ำบางวาด	ภูเก็ต	10.2	0.27	10.17	99.706	10.23	100.294	0.028	21.898	0.009	9.96
27	อ่างเก็บน้ำบางเหนียวดำ	ภูเก็ต	7.2	0.11	6.2	86.111	7.13	99.028	0.015	11.921	0.001	7.02
28	อ่างเก็บน้ำคลองท่าวี	ตรัง	18.5	0.4	7.642	41.308	15.77	85.243	0.047	44.538	0.044	15.37
29	อ่างเก็บน้ำบ้านพุดเตย	ตรัง	1.122	0.48	0.87	77.54	0.89	79.323	0.003	1.379	0.008	0.41
30	อ่างเก็บน้ำคลองป่าบอน	พัทลุง	20	0.9	12.6	63	8.94	44.7	0.116	71.732	0.078	8.04
31	อ่างเก็บน้ำป่าพะยอม	พัทลุง	20.5	0.8	5.89	28.732	8.17	39.854	0.031	25.546	0.024	7.37
32	อ่างเก็บน้ำคลองหัวช้าง	พัทลุง	30	0.55	9.48	31.6	8.44	28.133	0.093	121.338	0.117	7.89
33	อ่างเก็บน้ำคลองจำไทร	สงขลา	6	0.06	3.42	57	3	50	0.11	8.736	0	2.94
34	อ่างเก็บน้ำคลองทลา	สงขลา	21.42	0.15	6.14	28.665	10.55	49.253	0.016	22.045	0.016	10.4
35	อ่างเก็บน้ำคลองสะเดา	สงขลา	56.741	1.55	39.254	69.181	22.326	39.347	0.048	79.938	0.048	20.776
36	อ่างเก็บน้ำบางทรายนวล	สุราษฎร์ธานี	2.2	0.1	1.747	79.409	1.976	89.818	0.002	7.176	0	1.876
37	อ่างเก็บน้ำคลองสวนหนึ่ง	สุราษฎร์ธานี	1.29	0.02	1.166	90.388	1.076	83.411	0	13.793	0	1.056
38	อ่างเก็บน้ำไถลบ้าน	นราธิวาส	3.73	0.05	2.83	75.871	1.79	47.989	0.023	18.937	0	1.74
39	อ่างเก็บน้ำคลองหาดส้มแป้น	ระนอง	10	0.18	9.571	95.71	9.875	98.75	0.147	116.775	0.165	9.695
	<b>รวมภาคใต้</b>	<b>668.407</b>	<b>52.636</b>	<b>437.493</b>	<b>65.453</b>	<b>391.291</b>	<b>58.541</b>	<b>3.714</b>	<b>1940.471</b>	<b>2.05</b>	<b>338.655</b>	
	สูงสุด	80	14.3	48.06	104.53	36.69	102.656	0.752	362.535	0.432	30.715	
	ต่ำสุด	1.122	0	0.399	20.462	0.85	28.133	0	0.881	0	0.41	
	<b>รวมทั้งประเทศ 412 อ่าง</b>	<b>5143.972</b>	<b>388.668</b>	<b>4070.848</b>	<b>79.138</b>	<b>4605.761</b>	<b>89.537</b>	<b>125.378</b>	<b>23331.985</b>	<b>106.587</b>	<b>4217.38</b>	

## ภาคผนวก ง

แผนการจัดสรรน้ำและการเพาะปลูกพืชฤดูแล้ง  
จากโครงการชลประทาน

ตารางที่ 65 แผนการจัดสรรน้ำและการปลูกพืชฤดูแล้งในเขตชลประทาน จากอ่างเก็บน้ำขนาดกลาง 412 แห่ง ในช่วงฤดูแล้ง ปี 2564/65

ลำดับ ที่	อ่างเก็บน้ำ	ปริมาณน้ำ (ล้าน ลบ.ม.)							พื้นที่ (ไร่)										ระยะเวลา การส่งน้ำ	
		ใช้งานได้ 1 พ.ย.64	เกษตร	อุปโภค บริโภค	อุตสาหกรรม	ระบบ นิเวศ	อื่นๆ	รวม	ข้าวนาปรัง	พืชไร่	พืชผัก	อ้อย	ไม้ผล	ไม้ยืน ต้น	บ่อ ปลา	บ่อ กึ่ง	อื่นๆ	รวม	เริ่ม	สิ้นสุด
1	อ่างเก็บน้ำแม่ออน	0.706	0.094	0.201	-	0.602	-	0.896	-	30	30	-	28	-	1	-	-	89	1 ธ.ค. 64	30 เม.ย. 64
2	อ่างเก็บน้ำแม่จอกหลวง	0.656	-	0.452	-	-	-	0.452	-	-	-	-	-	-	-	-	-	-	1 ธ.ค. 64	30 พ.ค. 65
3	อ่างเก็บน้ำห้วยมะนาว	2.458	1.257	0.033	-	0.098	-	1.388	-	-	-	-	1,010	490	40	-	-	1,540	1 ม.ค. 65	30 พ.ค. 65
4	อ่างเก็บน้ำโป่งจ้อ	1.410	1.189	-	-	-	-	1.189	-	-	-	-	1,500	-	-	-	-	1,500	1 ม.ค. 65	30 พ.ค. 65
5	อ่างเก็บน้ำแม่ตูป	17.972	2.305	0.197	-	0.592	-	3.095	-	119	329	-	1,814	-	12	-	-	2,274	1 ม.ค. 65	30 พ.ค. 65
6	อ่างเก็บน้ำแม่โกน	2.966	1.472	0.291	-	0.627	-	2.390	800	600	3	-	120	65	-	-	7	1,595	1 ม.ค. 65	30 พ.ค. 65
7	อ่างเก็บน้ำห้วยเตือ	3.680	0.847	0.108	-	0.323	-	1.278	-	-	-	-	960	14	41	-	-	1,015	1 ม.ค. 65	30 พ.ค. 65
8	อ่างเก็บน้ำแม่แหลงหลวง	2.242	1.799	0.022	-	0.067	-	1.888	1,200	-	-	-	43	-	9	-	-	1,252	1 ม.ค. 65	30 พ.ค. 65
9	อ่างเก็บน้ำห้วยแม่ซ้อ	1.196	0.933	0.066	-	0.198	-	1.197	-	700	9	-	135	-	12	-	-	856	1 ม.ค. 65	30 พ.ค. 65
10	อ่างเก็บน้ำสันหนอง	0.931	0.053	0.202	-	0.607	-	0.863	-	-	25	-	31	-	-	-	-	56	1 ม.ค. 65	30 พ.ค. 65
11	อ่างเก็บน้ำแม่ทะเลหลวง	13.107	7.232	0.256	-	0.769	-	8.258	4,574	30	30	-	487	20	34	-	-	5,175	1 ม.ค. 65	30 พ.ค. 65
12	อ่างเก็บน้ำแม่ตีบ	2.334	0.447	0.060	-	-	-	0.507	-	-	6	-	2,501	-	-	-	-	2,507	1 มี.ค. 65	30 พ.ค. 65
13	อ่างเก็บน้ำแม่สาน	3.815	0.674	0.275	-	-	-	0.949	-	-	16	-	3,171	-	-	-	-	3,187	1 มี.ค. 65	30 พ.ค. 65
14	อ่างเก็บน้ำแม่ธิ	3.285	0.780	0.060	-	-	-	0.840	-	-	2	-	3,413	-	-	-	-	3,415	1 มี.ค. 65	30 พ.ค. 65
15	อ่างเก็บน้ำแม่เมย	3.320	0.572	0.020	-	-	-	0.592	-	-	87	-	2,166	-	-	-	-	2,253	1 มี.ค. 65	30 พ.ค. 65
16	อ่างเก็บน้ำห้วยช้าง	6.000	-	-	-	-	-	-	-	-	-	-	-	-	-	-	-	-	งดการส่งน้ำ	
17	อ่างเก็บน้ำแม่ต๋าก	4.890	5.700	-	-	-	-	5.700	2,000	-	-	-	226	-	16	-	-	2,242	5 ม.ค. 65	30 เม.ย. 65
18	อ่างเก็บน้ำแม่สรวย	62.467	0.930	6.040	-	2.520	-	9.490	700	-	-	390	-	16	-	4	-	1,110	งดการส่งน้ำ	
19	อ่างเก็บน้ำดอยสูง	6.651	15.030	0.290	-	-	-	15.320	5,000	-	80	-	-	-	-	-	-	5,080	20 ธ.ค.64	30 เม.ย.65
20	อ่างเก็บน้ำแม่ทะ	2.174	-	1.000	-	-	-	1.000	-	-	-	-	-	-	-	-	-	-	1 ธ.ค.64	31 พ.ค.65
21	อ่างเก็บน้ำแม่อาบ	5.908	0.750	0.500	-	-	-	1.250	-	1,000	-	-	-	-	-	-	-	1,000	1 ม.ค.65	31 พ.ค.65
22	อ่างเก็บน้ำแม่ทาน	10.040	0.150	0.315	-	-	-	0.465	-	200	-	-	-	-	-	-	-	200	1 ม.ค.65	31 พ.ค.65
23	อ่างเก็บน้ำห้วยสมัย	1.040	0.060	-	-	-	-	0.060	-	-	80	-	-	-	-	-	-	80	1 ธ.ค.64	31 พ.ค.65
24	อ่างเก็บน้ำแม่พริก	3.800	0.450	-	-	-	-	0.450	-	600	-	-	-	-	-	-	-	600	1 ธ.ค.64	31 พ.ค.65
25	อ่างเก็บน้ำแม่เสียงพัฒนา	6.100	0.375	-	-	-	-	0.375	-	500	-	-	-	-	-	-	-	500	1 ธ.ค.64	30 เม.ษ.65
26	อ่างเก็บน้ำแม่ทรายคำ	0.621	-	0.350	-	-	-	0.350	-	-	-	-	-	-	-	-	-	-	1 ธ.ค.64	31 พ.ค.65
27	อ่างเก็บน้ำห้วยหลวงวังวัว	0.915	-	0.340	-	-	-	0.340	-	-	-	-	-	-	-	-	-	-	1 ธ.ค.64	31 พ.ค.65
28	อ่างเก็บน้ำแม่ค่อม	1.196	0.750	-	-	-	-	0.750	-	1,000	-	-	-	-	-	-	-	1,000	1 พ.ย.64	30 เม.ย.65
29	อ่างเก็บน้ำแม่ต๋าน้อย	0.693	-	0.050	-	-	-	0.050	-	-	-	-	-	-	-	-	-	-	1 ธ.ค.64	31 พ.ค.65



ตารางที่ 65 แผนการจัดสรรน้ำและการปลูกพืชฤดูแล้งในเขตชลประทาน จากอ่างเก็บน้ำขนาดกลาง 412 แห่ง ในช่วงฤดูแล้ง ปี 2564/65 (ต่อ)

ลำดับ ที่	อ่างเก็บน้ำ	ปริมาณน้ำ (ล้าน ลบ.ม.)							พื้นที่ (ไร่)										ระยะเวลา การส่งน้ำ	
		ใช้งานได้ 1 พ.ย.64	เกษตร	อุปโภค บริโภค	อุตสาหกรรม	ระบบ นิเวศ	อื่นๆ	รวม	ข้าวนาปรัง	พืชไร่	พืชผัก	อ้อย	ไม้ผล	ไม้ยืน ต้น	บ่อ ปลา	บ่อ กัก	อื่นๆ	รวม	เริ่ม	สิ้นสุด
29	อ่างเก็บน้ำแม่ต๋ำน้อย	0.693	-	0.050	-	-	-	0.050	-	-	-	-	-	-	-	-	-	-	1 ธ.ค.64	31 พ.ค.65
30	อ่างเก็บน้ำแม่เพียง	0.942	0.375	-	-	-	-	0.375	-	500	-	-	-	-	-	-	-	500	1 ม.ค.65	31 พ.ค.65
31	อ่างเก็บน้ำแม่ไฮ	1.110	-	0.050	-	-	-	0.050	-	-	-	-	-	-	-	-	-	-	1 ม.ค.65	31 พ.ค.65
32	อ่างเก็บน้ำแม่ธิ	0.897	-	-	-	-	-	-	-	-	-	-	-	-	-	-	-	-	งดการส่งน้ำ	
33	อ่างเก็บน้ำห้วยแมงอน	1.100	0.045	-	-	-	-	0.045	-	60	-	-	-	-	-	-	-	60	1 ธ.ค.64	30 เม.ษ.65
34	อ่างเก็บน้ำแม่ต๋ำ	1.849	-	0.200	-	-	-	0.200	-	-	-	-	-	-	-	-	-	-	1 ม.ค.65	31 พ.ค.64
35	อ่างเก็บน้ำแม่วะ	4.950	-	0.700	-	-	-	0.700	-	-	-	-	-	-	-	-	-	-	1 ธ.ค.64	31 พ.ค.65
36	อ่างเก็บน้ำแม่ลือหก	1.282	-	0.500	-	-	-	0.500	-	-	-	-	-	-	-	-	-	-	งดการส่งน้ำ	
37	อ่างเก็บน้ำแม่ทก	1.059	-	0.150	-	-	-	0.150	-	-	-	-	-	-	-	-	-	-	1 ม.ค.65	31 พ.ค.65
38	อ่างเก็บน้ำแม่เรียง	0.782	-	0.040	-	-	-	0.040	-	-	-	-	-	-	-	-	-	-	1 ม.ค.65	31 พ.ค.65
39	อ่างเก็บน้ำห้วยหลวง	1.090	-	0.035	-	-	-	0.035	-	-	-	-	-	-	-	-	-	-	1 ม.ค.65	31 พ.ค.65
40	อ่างเก็บน้ำแม่กีด	1.140	0.100	0.120	-	-	-	0.220	-	100	-	-	-	-	-	-	-	100	1 ม.ค.65	31 พ.ค.65
41	อ่างเก็บน้ำห้วยเกียง	4.736	-	1.000	-	-	-	1.000	-	-	-	-	-	-	-	-	-	-	1 ม.ค.65	31 พ.ค.65
42	อ่างเก็บน้ำแม่ปอน	1.662	-	0.070	-	-	-	0.070	-	-	-	-	-	-	-	-	-	-	1 ม.ค.65	31 พ.ค.65
43	อ่างเก็บน้ำแม่ยาว	3.200	-	0.450	-	-	-	0.450	-	-	-	-	-	-	-	-	-	-	1 ม.ค.65	31 พ.ค.65
44	อ่างเก็บน้ำแม่ไพร	1.790	-	0.550	-	-	-	0.550	-	-	-	-	-	-	-	-	-	-	1 ม.ค.65	31 พ.ค.65
45	อ่างเก็บน้ำห้วยแม่สัน	3.485	0.150	0.050	-	-	-	0.200	-	200	-	-	-	-	-	-	-	200	1 ม.ค.65	31 พ.ค.65
46	อ่างเก็บน้ำแม่พริกผาวิ่งซู้	30.640	-	1.500	-	-	-	1.500	-	-	-	-	-	-	-	-	-	-	1 ธ.ค.64	31 พ.ค.65
47	อ่างเก็บน้ำแม่ฟ้า	11.390	0.120	1.500	-	-	-	1.620	-	-	100	-	-	-	-	-	-	100	1 ธ.ค.64	31 พ.ค.65
48	อ่างเก็บน้ำห้วยแฮด	1.054	0.620	-	-	0.350	-	0.970	-	-	-	-	-	-	-	-	-	-	1 พ.ย.64	30 เม.ย.65
49	อ่างเก็บน้ำน้ำแหง	10.220	0.670	0.200	-	0.340	-	1.210	-	3,000	600	-	-	-	-	-	-	3,600	1 พ.ย.64	30 เม.ย.65
50	อ่างเก็บน้ำน้ำพอง	0.948	2.580	-	-	0.450	-	3.030	-	-	-	-	-	-	-	-	-	-	1 พ.ย.64	30 เม.ย.65
51	อ่างเก็บน้ำห้วยน้ำฮี	2.980	0.120	-	-	0.250	-	0.370	100	100	-	-	-	-	-	-	-	200	1 พ.ย.64	30 เม.ย.65
52	อ่างเก็บน้ำแม่ต๋ำ	17.015	-	2.000	-	1.000	-	3.000	-	-	-	-	-	-	-	-	-	-	1 ม.ค. 65	30 เม.ย. 65
53	อ่างเก็บน้ำแม่ปืม	22.496	-	1.800	-	-	-	1.800	-	-	-	-	-	-	-	-	-	-	1 ม.ค. 65	30 เม.ย. 65
54	อ่างเก็บน้ำแม่ใจ	1.574	-	0.085	-	-	-	0.085	-	-	-	-	-	-	-	-	-	-	1 ม.ค. 65	30 เม.ย. 65
55	อ่างเก็บน้ำคลองตรอน	52.430	4.240	-	-	-	-	4.240	10,000	2,000	-	-	-	-	-	-	-	12,000	1 ธ.ค. 64	30 พ.ค. 65
56	อ่างเก็บน้ำห้วยแม่เฉย	3.730	2.700	-	-	-	-	2.700	-	1,680	-	-	-	-	-	-	-	1,680	1 ธ.ค. 64	30 พ.ค. 65

ตารางที่ 65 แผนการจัดสรรน้ำและการปลูกพืชฤดูแล้งในเขตชลประทาน จากอ่างเก็บน้ำขนาดกลาง 412 แห่ง ในช่วงฤดูแล้ง ปี 2564/65 (ต่อ)

ลำดับ ที่	อ่างเก็บน้ำ	ปริมาณน้ำ (ล้าน ลบ.ม.)							พื้นที่ (ไร่)										ระยะเวลา การส่งน้ำ	
		ใช้งานได้ 1 พ.ย.64	เกษตร	อุปโภค บริโภค	อุตสาหกรรม	ระบบ นิเวศ	อื่นๆ	รวม	ข้าวนา ปรัง	พืชไร่	พืชผัก	อ้อย	ไม้ผล	ไม้ยืน ต้น	บ่อ ปลา	บ่อ กึ่ง	อื่นๆ	รวม	เริ่ม	สิ้นสุด
57	อ่างเก็บน้ำห้วยป่าบง	1.390	-	0.044	-	-	0.044	0.087	-	-	-	-	-	-	-	-	-	-	1 พ.ย. 64	30 เม.ย. 65
58	อ่างเก็บน้ำคลองน้ำไหล	37.710	2.000	-	-	-	-	2.000	1,000	-	-	-	-	-	-	-	-	1,000	1 พ.ย. 64	30 เม.ย. 65
59	อ่างเก็บน้ำแม่ฆาน	16.547	13.340	-	-	-	0.030	13.370	-	10,000	-	-	-	-	-	-	-	10,000	1 พ.ย. 64	30 เม.ย. 65
60	อ่างเก็บน้ำแม่สอง	21.330	20.710	0.180	-	-	-	20.890	-	10,000	-	-	-	-	-	-	-	10,000	1 พ.ย. 64	30 เม.ย. 65
61	อ่างเก็บน้ำแม่กลาง	19.452	21.220	-	-	-	-	21.220	-	10,000	-	-	-	-	-	-	-	10,000	1 พ.ย. 64	30 เม.ย. 65
62	อ่างเก็บน้ำแม่คำปอง	6.168	9.490	-	-	-	-	9.490	-	5,300	-	-	-	-	-	-	-	5,300	1 พ.ย. 64	30 เม.ย. 65
63	อ่างเก็บน้ำแม่สาย	8.435	9.880	0.860	-	-	-	10.740	-	7,500	-	-	-	-	-	-	-	7,500	1 พ.ย. 64	30 เม.ย. 65
64	อ่างเก็บน้ำคลองข้างใน	6.348	2.826	-	-	0.580	-	3.406	2,000	-	-	-	-	-	-	-	-	2,000	1 พ.ย. 64	30 เม.ย. 65
65	อ่างเก็บน้ำห้วยท่าแพ	50.250	41.633	0.800	-	1.500	-	43.933	31,000	-	-	1,215	285	-	-	-	-	32,500	1 พ.ย. 64	30 เม.ย. 65
66	อ่างเก็บน้ำห้วยแม่สูง	7.619	-	-	-	-	-	-	-	-	-	-	-	-	-	-	-	-	-	-
67	อ่างเก็บน้ำห้วยทรง	4.716	-	-	-	-	-	-	-	-	-	-	-	-	-	-	-	-	-	-
68	อ่างเก็บน้ำแมกองค์าย	13.427	1.272	-	-	0.340	-	1.612	900	-	-	618	-	-	-	-	3,297	4,815	13 พ.ค. 64	30 เม.ย. 65
69	อ่างเก็บน้ำทุ่งทะเลหลวง	23.580	10.035	4.000	-	-	7.200	21.235	7,000	500	-	-	-	-	-	-	-	7,500	22 เม.ย. 64	30 มี.ค. 65
70	อ่างเก็บน้ำห้วยแม่สอด	4.106	2.500	-	-	0.010	-	2.510	-	-	-	-	500	-	-	-	-	500	1 พ.ย. 64	30 เม.ย. 65
71	อ่างเก็บน้ำห้วยลึก	5.640	1.600	0.360	-	0.010	-	1.970	-	-	-	-	600	-	-	-	-	600	1 พ.ย. 64	30 เม.ย. 65
72	อ่างเก็บน้ำห้วยแม่ท้อ	58.446	6.400	-	-	0.100	-	6.500	7,000	-	-	-	-	-	-	-	-	7,000	1 พ.ย. 64	30 เม.ย. 65
73	อ่างเก็บน้ำห้วยน้ำลาด	1.103	-	0.100	-	-	-	0.100	-	-	-	-	-	-	-	-	-	-	1 พ.ย. 64	30 เม.ย. 65
74	อ่างเก็บน้ำห้วยใหญ่	11.701	3.500	2.000	-	0.250	-	5.750	-	3,000	-	-	-	-	-	-	-	3,000	1 พ.ย. 64	30 เม.ย. 65
75	อ่างเก็บน้ำคลองโพธิ์	76.000	12.000	5.000	-	-	0.500	17.500	10,000	-	-	-	-	-	-	-	-	10,000	1 พ.ย. 64	30 เม.ย. 65
76	อ่างเก็บน้ำห้วยน้ำสวย	2.347	0.497	0.054	-	-	0.600	1.151	-	200	15	-	84	-	9	-	-	308	10 มี.ค. 65	30 เม.ย. 65
77	อ่างเก็บน้ำห้วยยาง	1.976	1.014	0.127	-	-	-	1.141	-	500	-	-	-	-	-	-	-	500	3 มี.ค. 65	30 เม.ย. 65
78	อ่างเก็บน้ำห้วยลั่นควาย	26.200	6.099	-	-	-	-	6.099	-	2,100	-	400	76	-	9	-	-	2,585	10 มี.ค. 65	30 เม.ย. 65
79	อ่างเก็บน้ำห้วยอีเล็ด	1.351	1.409	-	-	-	-	1.409	-	500	-	-	-	-	-	-	-	500	3 มี.ค. 65	30 เม.ย. 65
57	อ่างเก็บน้ำห้วยป่าบง	1.390	-	0.044	-	-	0.044	0.087	-	-	-	-	-	-	-	-	-	-	1 พ.ย. 64	30 เม.ย. 65
58	อ่างเก็บน้ำคลองน้ำไหล	37.710	2.000	-	-	-	-	2.000	1,000	-	-	-	-	-	-	-	-	1,000	1 พ.ย. 64	30 เม.ย. 65
59	อ่างเก็บน้ำแม่ฆาน	16.547	13.340	-	-	-	0.030	13.370	-	10,000	-	-	-	-	-	-	-	10,000	1 พ.ย. 64	30 เม.ย. 65
60	อ่างเก็บน้ำแม่สอง	21.330	20.710	0.180	-	-	-	20.890	-	10,000	-	-	-	-	-	-	-	10,000	1 พ.ย. 64	30 เม.ย. 65
61	อ่างเก็บน้ำแม่กลาง	19.452	21.220	-	-	-	-	21.220	-	10,000	-	-	-	-	-	-	-	10,000	1 พ.ย. 64	30 เม.ย. 65

ตารางที่ 65 แผนการจัดสรรน้ำและการปลูกพืชฤดูแล้งในเขตชลประทาน จากอ่างเก็บน้ำขนาดกลาง 412 แห่ง ในช่วงฤดูแล้ง ปี 2564/65 (ต่อ)

ลำดับ ที่	อ่างเก็บน้ำ	ปริมาณน้ำ (ล้าน ลบ.ม.)							พื้นที่ (ไร่)										ระยะเวลา การส่งน้ำ	
		ใช้งานได้ 1 พ.ย.64	เกษตร	อุปโภค บริโภค	อุตสาหกรรม	ระบบ นิเวศ	อื่นๆ	รวม	ข้าวนา ปรัง	พืชไร่	พืชผัก	อ้อย	ไม้ผล	ไม้ยืน ต้น	บ่อ ปลา	บ่อ กึ่ง	อื่นๆ	รวม	เริ่ม	สิ้นสุด
62	อ่างเก็บน้ำแม่คำปอง	6.168	9.490	-	-	-	-	9.490	-	5,300	-	-	-	-	-	-	-	5,300	1 พ.ย. 64	30 เม.ย. 65
63	อ่างเก็บน้ำแม่สาย	8.435	9.880	0.860	-	-	-	10.740	-	7,500	-	-	-	-	-	-	-	7,500	1 พ.ย. 64	30 เม.ย. 65
64	อ่างเก็บน้ำคลองช้างใน	6.348	2.826	-	-	0.580	-	3.406	2,000	-	-	-	-	-	-	-	-	2,000	1 พ.ย. 64	30 เม.ย. 65
65	อ่างเก็บน้ำห้วยท่าแพ	50.250	41.633	0.800	-	1.500	-	43,933	31,000	-	-	1,215	285	-	-	-	-	32,500	1 พ.ย. 64	30 เม.ย. 65
66	อ่างเก็บน้ำห้วยแม่สูง	7.619	-	-	-	-	-	-	-	-	-	-	-	-	-	-	-	-	-	-
67	อ่างเก็บน้ำห้วยทรง	4.716	-	-	-	-	-	-	-	-	-	-	-	-	-	-	-	-	-	-
68	อ่างเก็บน้ำแมกองค์าย	13.427	1.272	-	-	0.340	-	1.612	900	-	-	618	-	-	-	-	3,297	4,815	13 พ.ค. 64	30/3/265
69	อ่างเก็บน้ำทุ่งทะเลหลวง	23.580	10.035	4.000	-	-	7.200	21.235	7,000	500	-	-	-	-	-	-	-	7,500	22 เม.ย. 64	30 มี.ค. 65
70	อ่างเก็บน้ำห้วยแม่สอด	4.106	2.500	-	-	0.010	-	2.510	-	-	-	-	500	-	-	-	-	500	1 พ.ย. 64	30 เม.ย. 65
71	อ่างเก็บน้ำห้วยลึก	5.640	1.600	0.360	-	0.010	-	1.970	-	-	-	-	600	-	-	-	-	600	1 พ.ย. 64	30 เม.ย. 65
72	อ่างเก็บน้ำห้วยแม่ท้อ	58.446	6.400	-	-	0.100	-	6.500	7,000	-	-	-	-	-	-	-	-	7,000	1 พ.ย. 64	30 เม.ย. 65
73	อ่างเก็บน้ำห้วยน้ำลาด	1.103	-	0.100	-	-	-	0.100	-	-	-	-	-	-	-	-	-	-	1 พ.ย. 64	30 เม.ย. 65
74	อ่างเก็บน้ำห้วยใหญ่	11.701	3.500	2.000	-	0.250	-	5.750	-	3,000	-	-	-	-	-	-	-	3,000	1 พ.ย. 64	30 เม.ย. 65
75	อ่างเก็บน้ำคลองโพธิ์	76.000	12.000	5.000	-	-	0.500	17.500	10,000	-	-	-	-	-	-	-	-	10,000	1 พ.ย. 64	30 เม.ย. 65
76	อ่างเก็บน้ำห้วยน้ำสวย	2.347	0.497	0.054	-	-	0.600	1.151	-	200	15	-	84	-	9	-	-	308	10 ม.ค. 65	30 เม.ย. 65
77	อ่างเก็บน้ำห้วยยาง	1.976	1.014	0.127	-	-	-	1.141	-	500	-	-	-	-	-	-	-	500	3 ม.ค. 65	30 เม.ย. 65
78	อ่างเก็บน้ำห้วยลิ้นควาย	26.200	6.099	-	-	-	-	6.099	-	2,100	-	400	76	-	9	-	-	2,585	10 ม.ค. 65	30 เม.ย. 65
79	อ่างเก็บน้ำห้วยอีเลิศ	1.351	1.409	-	-	-	-	1.409	-	500	-	-	-	-	-	-	-	500	3 ม.ค. 65	30 เม.ย. 65
80	อ่างเก็บน้ำห้วยน้ำขาว	1.334	0.400	-	-	-	-	0.400	-	270	-	-	41	-	-	-	-	311	3 ม.ค. 65	30 เม.ย. 65
81	อ่างเก็บน้ำห้วยน้ำหมาน	25.180	2.760	3.801	-	-	3.000	9.561	-	620	-	-	354	-	-	-	-	974	3 ม.ค. 65	30 เม.ย. 65
82	อ่างเก็บน้ำห้วยแห้ว	2.483	0.617	-	-	-	-	0.617	-	180	-	-	45	-	-	-	-	225	3 ม.ค. 65	30 เม.ย. 65
83	อ่างเก็บน้ำน้ำเลย	30.570	-	-	-	6.636	16.930	23.566	-	-	-	-	-	-	-	-	-	-	ไม่เพาะปลูก	0 ม.ค. 43
84	อ่างเก็บน้ำห้วยบังพวน	0.667	0.201	0.181	0.181	-	-	0.563	-	-	-	-	38	73	-	-	-	111	1 พ.ย. 64	30 เม.ย. 64
85	อ่างเก็บน้ำห้วยทอน	6.238	3.100	0.905	-	0.362	-	4.367	18	50	-	-	78	1,641	45	-	-	1,832	1 พ.ย. 64	30 เม.ย. 64
86	อ่างเก็บน้ำห้วยเปลวเงือก	2.181	1.571	0.091	-	-	-	1.662	80	-	-	-	-	600	-	-	-	680	1 พ.ย. 64	30 เม.ย. 64
87	อ่างเก็บน้ำห้วยหินแก้ว	3.874	1.010	0.091	-	0.543	-	1.644	-	82	-	-	8	591	-	-	-	681	1 พ.ย. 64	30 เม.ย. 64
88	อ่างเก็บน้ำห้วยซ่า	1.469	1.542	0.362	-	-	-	1.904	400	14	4	-	-	39	25	-	5	487	15 ธ.ค. 64	30 เม.ย. 65
89	อ่างเก็บน้ำห้วยสหาย	1.625	-	-	-	-	-	-	-	-	-	-	-	-	-	-	-	-	1 พ.ย. 64	30 เม.ย. 64
90	อ่างเก็บน้ำภูเทือก	1.503	0.061	0.145	-	-	-	0.206	-	21	-	-	4	-	-	-	-	25	15 ธ.ค. 64	30 เม.ย. 65

ตารางที่ 65 แผนการจัดสรรน้ำและการปลูกพืชฤดูแล้งในเขตชลประทาน จากอ่างเก็บน้ำขนาดกลาง 412 แห่ง ในช่วงฤดูแล้ง ปี 2564/65 (ต่อ)

ลำดับ ที่	อ่างเก็บน้ำ	ปริมาณน้ำ (ล้าน ลบ.ม.)							พื้นที่ (ไร่)									ระยะเวลา การส่งน้ำ		
		ใช้งานได้ 1 พ.ย.64	เกษตร	อุปโภค บริโภค	อุตสาหกรรม	ระบบ นิเวศ	อื่นๆ	รวม	ข้าวนา ปรัง	พืชไร่	พืชผัก	อ้อย	ไม้ผล	ไม้ยืน ต้น	บ่อ ปลา	บ่อ กึ่ง	อื่นๆ	รวม	เริ่ม	สิ้นสุด
91	อ่างเก็บน้ำห้วยเตี้ยก	3.768	0.631	0.362	-	-	-	0.993	-	4	36	20	45	37	42	-	67	251	15 ธ.ค. 64	30 เม.ย. 65
92	อ่างเก็บน้ำห้วยโทห้วยยาง	3.804	0.142	-	-	-	-	0.142	15	60	-	-	-	-	-	-	-	75	15 ธ.ค. 64	30 เม.ย. 65
93	อ่างเก็บน้ำห้วยหวด	14.729	0.410	-	-	-	-	0.410	50	50	50	-	-	-	10	-	-	160	15 ธ.ค. 64	30 เม.ย. 65
94	อ่างเก็บน้ำห้วยโป่ง	0.750	0.169	0.054	-	-	-	0.223	50	30	-	-	-	-	-	-	-	80	15 ธ.ค. 64	30 เม.ย. 65
95	อ่างเก็บน้ำห้วยกระเเมอ	2.666	0.083	0.094	-	-	-	0.177	-	-	-	-	-	-	15	-	-	15	15 ธ.ค. 64	30 เม.ย. 65
96	อ่างเก็บน้ำห้วยโง	5.964	0.533	0.054	-	-	-	0.587	100	-	30	-	-	-	10	-	65	205	15 ธ.ค. 64	30 เม.ย. 65
97	อ่างเก็บน้ำห้วยทรายสว่าง	0.782	0.014	0.054	-	-	-	0.068	-	5	5	-	-	-	-	-	2	12	15 ธ.ค. 64	30 เม.ย. 65
98	อ่างเก็บน้ำห้วยก้านเหลือง	2.668	0.755	-	-	-	-	0.755	-	20	20	200	-	-	-	-	300	540	15 ธ.ค. 64	30 เม.ย. 65
99	อ่างเก็บน้ำห้วยซี้หิน	1.460	0.105	0.091	-	-	-	0.196	-	-	-	-	-	-	19	-	-	19	15 ธ.ค. 64	30 เม.ย. 65
100	อ่างเก็บน้ำห้วยคำ	4.280	0.787	0.145	-	-	-	0.931	-	-	10	-	-	289	-	-	-	299	15 ธ.ค. 64	30 เม.ย. 65
101	อ่างเก็บน้ำห้วยขวง	3.776	0.644	-	-	-	-	0.644	100	-	-	-	-	140	-	-	-	240	15 ธ.ค. 64	30 เม.ย. 65
102	อ่างเก็บน้ำห้วยรังแร้ง	1.402	1.358	-	-	-	-	1.358	715	15	-	-	-	-	-	-	-	730	15 ธ.ค. 64	30 เม.ย. 65
103	อ่างเก็บน้ำห้วยหินแตก	0.490	0.027	-	-	-	-	0.027	10	-	-	-	-	-	-	-	-	10	15 ธ.ค. 64	30 เม.ย. 65
104	อ่างเก็บน้ำห้วยน้ำบ่อ	1.938	0.055	0.019	-	-	-	0.075	-	-	-	-	-	-	10	-	-	10	15 ธ.ค. 64	30 เม.ย. 65
105	อ่างเก็บน้ำห้วยแซ้	0.883	-	-	-	-	0.181	0.181	-	-	-	-	-	-	-	-	-	-	15 ธ.ค. 64	30 เม.ย. 65
106	อ่างเก็บน้ำห้วยนาอ่าง	1.383	-	-	-	-	-	-	-	-	-	-	-	-	-	-	-	-	-	-
107	อ่างเก็บน้ำห้วยซำโรงสี	0.687	0.281	-	-	-	-	0.281	100	7	3	-	-	-	-	-	-	110	15 ธ.ค. 64	30 เม.ย. 65
108	อ่างเก็บน้ำบ้านดงมะไฟ	0.507	0.056	-	-	-	-	0.056	-	20	20	-	-	-	-	-	-	40	15 ธ.ค. 64	30 เม.ย. 65
109	อ่างเก็บน้ำห้วยทราย	0.727	0.221	0.091	-	-	-	0.312	-	50	-	-	-	-	20	-	-	70	15 ธ.ค. 64	30 เม.ย. 65
110	อ่างเก็บน้ำห้วยทรายขมิ้น	2.475	0.716	-	-	-	-	0.716	200	10	5	-	-	-	29	-	-	244	15 ธ.ค. 64	30 เม.ย. 65
111	อ่างเก็บน้ำห้วยคำบากน้อย	2.221	0.721	0.091	-	-	-	0.811	-	5	6	100	-	-	-	-	200	311	15 ธ.ค. 64	30 เม.ย. 65
112	อ่างเก็บน้ำห้วยหินพะแนงใหญ่	12.140	1.828	-	-	-	-	1.828	600	30	20	-	-	-	24	-	-	674	15 ธ.ค. 64	30 เม.ย. 65
113	อ่างเก็บน้ำห้วยคำผักหนาม	0.858	0.183	-	-	-	-	0.183	-	100	20	-	-	-	-	-	-	120	15 ธ.ค. 64	30 เม.ย. 65
114	อ่างเก็บน้ำโคกภูใหม่ 2	0.109	-	-	-	-	-	-	-	-	-	-	-	-	-	-	-	-	15 ธ.ค. 64	30 เม.ย. 65
115	อ่างเก็บน้ำห้วยเคลิ้ม	0.153	-	-	-	-	-	-	-	-	-	-	-	-	-	-	-	-	15 ธ.ค. 64	30 เม.ย. 65
116	อ่างเก็บน้ำห้วยเรือ	1.500	-	-	-	-	-	-	-	-	-	-	-	-	-	-	-	-	15 ธ.ค. 64	30 เม.ย. 65
117	อ่างเก็บน้ำห้วยอ่าง	0.212	-	-	-	-	-	-	-	-	-	-	-	-	-	-	-	-	15 ธ.ค. 64	30 เม.ย. 65
118	อ่างเก็บน้ำห้วยทรายตอนบน 1	1.797	-	-	-	-	-	-	-	-	-	-	-	-	-	-	-	-	15 ธ.ค. 64	30 เม.ย. 65
119	อ่างเก็บน้ำห้วยทราย	2.038	0.468	-	-	-	2.042	2.510	60	10	2	15	-	100	12	-	-	199	15 ธ.ค. 64	30 เม.ย. 65

ตารางที่ 65 แผนการจัดสรรน้ำและการปลูกพืชฤดูแล้งในเขตชลประทาน จากอ่างเก็บน้ำขนาดกลาง 412 แห่ง ในช่วงฤดูแล้ง ปี 2564/65 (ต่อ)

ลำดับ ที่	อ่างเก็บน้ำ	ปริมาณน้ำ (ล้าน ลบ.ม.)							พื้นที่ (ไร่)									ระยะเวลา การส่งน้ำ		
		ใช้งานได้ 1 พ.ย.64	เกษตร	อุปโภค บริโภค	อุตสาหกรรม	ระบบ นิเวศ	อื่นๆ	รวม	ข้าวนา ปรัง	พืชไร่	พืชผัก	อ้อย	ไม้ผล	ไม้ยืน ต้น	บ่อ ปลา	บ่อ กึ่ง	อื่นๆ	รวม	เริ่ม	สิ้นสุด
120	อ่างเก็บน้ำห้วยสามพาด	7.971	4.481	0.014	-	-	0.947	5.442	-	1,500	200	-	-	993	125	-	-	2,818	15 ต.ค. 64	30 เม.ย. 65
121	อ่างเก็บน้ำบ้านจั่น	4.497	-	0.454	-	-	0.836	1.290	-	-	-	-	-	-	-	-	-	-	15 ต.ค. 64	30 เม.ย. 65
122	อ่างเก็บน้ำกุดลิงจ้อ	2.585	-	-	-	-	-	-	-	-	-	-	-	-	-	-	-	-	15 ต.ค. 64	30 เม.ย. 65
123	อ่างเก็บน้ำหนองสำโรง	3.458	0.097	1.227	-	-	-	1.324	20	10	10	-	2	1	20	-	-	63	15 ต.ค. 64	30 เม.ย. 65
124	อ่างเก็บน้ำหนองปะโค	1.532	-	0.449	-	-	0.343	0.792	-	-	-	-	-	-	-	-	-	-	15 ต.ค. 64	30 เม.ย. 65
125	อ่างเก็บน้ำลำพันขาด	41.583	-	0.224	-	-	35.074	35.298	-	-	-	-	-	-	-	-	-	-	15 ต.ค. 64	30 เม.ย. 65
126	อ่างเก็บน้ำลำพันขาดน้อย	1.546	-	0.224	-	-	0.497	0.721	-	-	-	-	-	-	-	-	-	-	15 ต.ค. 64	30 เม.ย. 65
127	อ่างเก็บน้ำห้วยเหล่ายาง	1.050	-	0.815	-	-	-	0.815	-	-	-	-	-	-	-	-	-	-	1 พ.ย. 64	31 พ.ค. 65
128	อ่างเก็บน้ำห้วยน้ำบอง	18.168	4.009	-	-	5.145	-	9.154	1,799	-	-	-	-	-	-	-	-	1,799	1 พ.ย. 64	31 พ.ค. 65
129	อ่างเก็บน้ำห้วยส้มป่อย	7.794	-	0.850	-	0.270	-	1.120	-	-	-	-	-	-	-	-	-	-	1 พ.ย. 64	30 เม.ย. 65
130	อ่างเก็บน้ำลำซ้อระกา	10.730	1.136	1.530	-	0.510	-	3.176	850	-	-	-	-	-	350	-	-	1,200	1 พ.ย. 64	30 เม.ย. 65
131	อ่างเก็บน้ำน้ำพรม	3.016	-	-	-	-	-	-	-	-	-	-	-	-	-	-	-	-	1 พ.ย. 64	30 เม.ย. 65
132	อ่างเก็บน้ำลำคันฉู	42.053	7.732	4.311	2.111	1.086	-	15.240	2,620	145	20	11,393	8	-	37	-	50	14,273	1 พ.ย. 64	30 เม.ย. 65
133	อ่างเก็บน้ำบ้านเพชร	17.750	1.320	-	-	-	-	1.320	853	-	-	-	800	-	-	-	-	1,653	1 พ.ย. 64	30 เม.ย. 65
134	อ่างเก็บน้ำห้วยทราย	8.835	-	2.550	-	0.670	-	3.220	-	-	-	-	-	-	-	-	-	-	1 พ.ย. 64	30 เม.ย. 65
135	อ่างเก็บน้ำห้วยแกง	21.094	2.227	0.362	0.597	-	-	3.186	1,900	-	-	-	-	-	-	-	-	1,900	1 พ.ย. 64	30 เม.ย. 65
136	อ่างเก็บน้ำห้วยสะทุด	9.117	0.560	0.163	0.579	-	-	1.302	420	45	5	-	-	-	-	-	120	590	1 พ.ย. 64	30 เม.ย. 65
137	อ่างเก็บน้ำบึงอร่าม	3.133	1.313	0.244	-	-	-	1.557	1,120	-	-	-	-	-	-	-	-	1,120	1 พ.ย. 64	30 เม.ย. 65
138	อ่างเก็บน้ำหนองหญ้าม้า	1.599	0.328	-	-	-	-	0.328	280	-	-	-	-	-	-	-	-	280	1 พ.ย. 64	30 เม.ย. 65
139	อ่างเก็บน้ำห้วยวังลิ้นฟ้า	2.984	-	-	-	-	-	-	-	-	-	-	-	-	-	-	-	-	1 พ.ย. 64	30 เม.ย. 65
140	อ่างเก็บน้ำห้วยสังเคียบ	5.752	1.699	-	-	-	-	1.699	1,450	-	-	-	-	-	-	-	-	1,450	1 พ.ย. 64	30 เม.ย. 65
141	อ่างเก็บน้ำลำพะยัง(ตอนบน)	3.364	-	0.072	-	-	-	0.072	-	-	-	-	-	-	-	-	-	-	1 พ.ย. 64	30 เม.ย. 65
142	อ่างเก็บน้ำห้วยสีหิน	2.576	0.586	2.407	1.285	-	-	4.278	500	-	-	-	-	-	-	-	-	500	1 พ.ย. 64	30 เม.ย. 65
143	อ่างเก็บน้ำห้วยโพธิ์	1.918	0.197	-	-	-	-	0.197	167	-	-	-	-	-	2	-	-	169	1 พ.ย. 64	30 เม.ย. 65
144	อ่างเก็บน้ำห้วยมะโน	5.186	1.406	0.072	-	-	0.036	1.515	1,200	-	-	-	-	-	-	-	-	1,200	1 พ.ย. 64	30 เม.ย. 65
145	อ่างเก็บน้ำห้วยผึ้ง	2.831	0.014	0.127	-	-	-	0.140	10	-	5	-	-	-	-	-	-	15	1 พ.ย. 64	30 เม.ย. 65
146	อ่างเก็บน้ำห้วยฝาง	4.840	0.132	-	-	-	-	0.132	-	321	10	-	-	-	-	-	-	331	1 พ.ย. 64	30 เม.ย. 65
147	อ่างเก็บน้ำห้วยจุมจัง	5.102	0.167	0.181	-	-	-	0.348	3	230	100	80	-	-	-	-	-	413	1 พ.ย. 64	30 เม.ย. 65
148	อ่างเก็บน้ำแก่งละว้า	70.596	-	0.905	-	-	-	0.905	-	-	-	-	-	-	-	-	-	-	1 พ.ย. 64	30 เม.ย. 65

ตารางที่ 65 แผนการจัดสรรน้ำและการปลูกพืชฤดูแล้งในเขตชลประทาน จากอ่างเก็บน้ำขนาดกลาง 412 แห่ง ในช่วงฤดูแล้ง ปี 2564/65 (ต่อ)

ลำดับ ที่	อ่างเก็บน้ำ	ปริมาณน้ำ (ล้าน ลบ.ม.)							พื้นที่ (ไร่)										ระยะเวลา การส่งน้ำ	
		ใช้งานได้ 1 พ.ย.64	เกษตร	อุปโภค บริโภค	อุตสาหกรรม	ระบบ นิเวศ	อื่นๆ	รวม	ข้าวนา ปรัง	พืชไร่	พืชผัก	อ้อย	ไม้ผล	ไม้ยืน ต้น	บ่อ ปลา	บ่อ กึ่ง	อื่นๆ	รวม	เริ่ม	สิ้นสุด
149	อ่างเก็บน้ำห้วยยาง	2.502	0.022	-	-	-	-	0.022	-	-	-	56	-	-	-	-	-	56	1 พ.ย. 64	30 เม.ย. 65
150	อ่างเก็บน้ำหนองนาวิ้ว	0.757	-	-	-	-	-	-	-	-	-	-	-	-	-	-	-	-	1 พ.ย. 64	30 เม.ย. 65
151	อ่างเก็บน้ำห้วยทราย	2.070	0.176	-	-	-	-	0.176	150	-	-	-	-	-	-	-	-	150	1 พ.ย. 64	30 เม.ย. 65
152	อ่างเก็บน้ำหนองกองแก้ว	17.720	-	-	-	-	-	-	-	-	-	-	-	-	-	-	-	-	1 พ.ย. 64	30 เม.ย. 65
153	อ่างเก็บน้ำห้วยใหญ่	0.884	0.345	-	-	-	-	0.345	-	30	-	803	-	-	30	-	-	863	1 พ.ย. 64	30 เม.ย. 65
154	อ่างเก็บน้ำทะเลิงหวาย	4.124	-	0.905	-	-	-	0.905	-	-	-	-	-	-	-	-	-	-	1 พ.ย. 64	30 เม.ย. 65
155	อ่างเก็บน้ำห้วยเตย	3.042	-	-	-	-	-	-	-	-	-	-	-	-	-	-	-	-	1 พ.ย. 64	30 เม.ย. 65
156	อ่างเก็บน้ำห้วยลอมไผ่	5.420	0.190	-	-	-	-	0.190	-	20	-	456	-	-	-	-	-	476	1 พ.ย. 64	30 เม.ย. 65
157	อ่างเก็บน้ำแก่งเลิงจาน	6.197	1.055	1.250	-	-	2.600	4.905	900	-	-	-	-	-	-	-	-	900	1 พ.ย. 64	30 เม.ย. 65
158	อ่างเก็บน้ำหนองซอนลึก	7.580	-	0.372	-	-	1.020	1.392	-	-	-	-	-	-	-	-	-	-	1 พ.ย. 64	30 เม.ย. 65
159	อ่างเก็บน้ำหนองเทวราช	0.622	-	0.260	-	-	0.130	0.390	-	-	-	-	-	-	-	-	-	-	1 พ.ย. 64	30 เม.ย. 65
160	อ่างเก็บน้ำหนองบัว	1.387	0.294	0.625	-	-	1.720	2.639	250	-	3	-	-	-	-	-	-	253	1 พ.ย. 64	30 เม.ย. 65
161	อ่างเก็บน้ำร่องห้วยข้าง	1.260	0.010	-	-	-	0.470	0.480	-	5	20	-	-	-	-	-	-	25	1 พ.ย. 64	30 เม.ย. 65
162	อ่างเก็บน้ำห้วยประดู่	2.980	-	0.170	-	-	0.650	0.820	-	-	-	-	-	-	-	-	-	-	1 พ.ย. 64	30 เม.ย. 65
163	อ่างเก็บน้ำห้วยคะคาง	3.816	0.713	0.180	-	-	1.360	2.253	400	410	200	-	-	-	-	-	-	1,010	1 พ.ย. 64	30 เม.ย. 65
164	อ่างเก็บน้ำหนองกระทุ่ม	1.857	-	0.048	-	-	0.635	0.683	-	-	-	-	-	-	-	-	-	-	1 พ.ย. 64	30 เม.ย. 65
165	อ่างเก็บน้ำหนองแกดำ	1.574	0.004	0.300	-	-	0.720	1.024	-	10	-	-	-	-	-	-	-	10	1 พ.ย. 64	30 เม.ย. 65
166	อ่างเก็บน้ำห้วยค้อ	30.645	0.014	2.180	-	-	8.000	10.194	-	25	-	-	-	-	-	-	10	35	1 พ.ย. 64	30 เม.ย. 65
167	อ่างเก็บน้ำหนองบ่อ	3.443	0.006	-	-	-	-	0.006	-	-	-	-	-	-	15	-	-	15	1 พ.ย. 64	30 เม.ย. 65
168	อ่างเก็บน้ำห้วยเชียงคำ	5.080	1.559	0.747	-	-	1.600	3.906	1,329	-	4	-	-	-	-	-	-	1,333	1 พ.ย. 64	30 เม.ย. 65
169	อ่างเก็บน้ำห้วยจอกขวาง	2.946	0.079	1.000	-	-	0.700	1.779	67	-	-	-	-	-	-	-	-	67	1 พ.ย. 64	30 เม.ย. 65
170	อ่างเก็บน้ำหนองไฮ	1.255	-	0.260	-	-	0.650	0.910	-	-	-	-	-	-	-	-	-	-	1 พ.ย. 64	30 เม.ย. 65
171	อ่างเก็บน้ำห้วยแ่ง	8.370	0.116	-	-	-	3.072	3.188	-	105	4	-	-	-	182	-	-	291	1 พ.ย. 64	30 เม.ย. 65
172	อ่างเก็บน้ำหนองหญ้าม้า	2.206	0.012	0.020	-	0.300	0.396	0.728	-	7	13	-	-	-	9	-	-	29	1 พ.ย. 64	30 เม.ย. 65
173	อ่างเก็บน้ำรัชชชัย	5.226	0.218	0.400	-	-	1.238	1.856	180	-	-	-	-	-	17	-	-	197	1 พ.ย. 64	30 เม.ย. 65
174	อ่างเก็บน้ำห้วยแล้ง	2.691	0.008	-	-	-	0.397	0.405	-	10	-	-	-	-	10	-	-	20	1 พ.ย. 64	30 เม.ย. 65
175	อ่างเก็บน้ำห้วยวังนอง	5.443	0.164	-	-	-	1.344	1.508	-	312	49	-	-	-	50	-	-	411	1 พ.ย. 64	30 เม.ย. 65
176	อ่างเก็บน้ำห้วยกุดแคน	1.791	0.059	-	-	-	0.243	0.302	-	110	5	-	-	-	32	-	-	147	1 พ.ย. 64	30 เม.ย. 65
177	อ่างเก็บน้ำห้วยกุดแดง	2.554	0.056	0.158	-	-	0.601	0.815	-	53	12	-	-	-	75	-	-	140	1 พ.ย. 64	30 เม.ย. 65

ตารางที่ 65 แผนการจัดสรรน้ำและการปลูกพืชฤดูแล้งในเขตชลประทาน จากอ่างเก็บน้ำขนาดกลาง 412 แห่ง ในช่วงฤดูแล้ง ปี 2564/65 (ต่อ)

ลำดับ ที่	อ่างเก็บน้ำ	ปริมาณน้ำ (ล้าน ลบ.ม.)							พื้นที่ (ไร่)										ระยะเวลา การส่งน้ำ	
		ใช้งานได้ 1 พ.ย.64	เกษตร	อุปโภค บริโภค	อุตสาหกรรม	ระบบ นิเวศ	อื่นๆ	รวม	ข้าวนา ปรัง	พืชไร่	พืชผัก	อ้อย	ไม้ผล	ไม้ยืน ต้น	บ่อ ปลา	บ่อ กึ่ง	อื่นๆ	รวม	เริ่ม	สิ้นสุด
178	อ่างเก็บน้ำห้วยจานใต้	2.499	-	0.123	-	-	0.283	0.406	-	-	-	-	-	-	-	-	-	-	1 พ.ย. 64	30 เม.ย. 65
179	อ่างเก็บน้ำหนองผือ	0.974	-	-	-	-	0.276	0.276	-	-	-	-	-	-	-	-	-	-	1 พ.ย. 64	30 เม.ย. 65
180	อ่างเก็บน้ำห้วยพุงใหญ่	5.800	0.747	-	-	-	1.060	1.807	-	300	220	1,298	-	-	50	-	-	1,868	1 พ.ย. 64	30 เม.ย. 65
181	อ่างเก็บน้ำห้วยหินชะแนน	2.234	0.400	-	-	0.028	-	0.428	115	25	-	-	-	-	-	-	-	140	1 พ.ย. 64	30 เม.ย. 65
182	อ่างเก็บน้ำห้วยฝักดอก	1.840	-	-	-	0.030	-	0.030	-	-	-	-	-	-	-	-	-	-	1 พ.ย. 64	30 เม.ย. 65
183	อ่างเก็บน้ำห้วยก้านเหลือง	2.690	0.329	-	-	0.026	-	0.355	-	120	10	-	-	-	20	-	-	150	1 พ.ย. 64	30 เม.ย. 65
184	อ่างเก็บน้ำห้วยศรีคุณ	2.282	0.355	-	-	0.028	-	0.383	-	135	-	-	-	-	15	-	-	150	1 พ.ย. 64	30 เม.ย. 65
185	อ่างเก็บน้ำบ้านดงน้อย	1.310	0.435	-	-	0.037	-	0.471	-	150	10	-	-	-	10	-	-	170	1 พ.ย. 64	30 เม.ย. 65
186	อ่างเก็บน้ำห้วยแคน	7.870	0.315	-	-	0.037	-	0.351	96	7	6	-	-	-	-	-	-	109	1 พ.ย. 64	30 เม.ย. 65
187	อ่างเก็บน้ำห้วยส้มโอง	3.062	2.930	0.110	-	0.030	-	3.070	1,200	-	-	-	-	-	-	-	-	1,200	1 พ.ย. 64	30 เม.ย. 65
188	อ่างเก็บน้ำบุ่งหมากโม่ง	1.558	0.208	-	-	0.028	-	0.236	30	15	35	-	-	-	-	-	-	80	1 พ.ย. 64	30 เม.ย. 65
189	อ่างเก็บน้ำห้วยนางอ้อ	2.840	0.119	-	-	0.028	-	0.147	-	50	-	-	-	-	-	-	-	50	1 พ.ย. 64	30 เม.ย. 65
190	อ่างเก็บน้ำห้วยกอกคุณ	1.171	0.226	-	-	0.028	-	0.254	-	65	-	-	-	-	12	-	-	77	1 พ.ย. 64	30 เม.ย. 65
191	อ่างเก็บน้ำห้วยกะเบา	4.670	0.754	-	-	0.028	-	0.781	50	220	-	-	20	10	-	-	-	300	1 พ.ย. 64	30 เม.ย. 65
192	อ่างเก็บน้ำห้วยวังม่วง	0.979	0.088	-	-	0.028	-	0.115	-	45	-	-	-	-	-	-	-	45	1 พ.ย. 64	30 เม.ย. 65
193	อ่างเก็บน้ำห้วยชีเหล็ก	10.200	3.250	0.130	-	0.870	-	4.250	-	-	-	-	356	363	89	-	-	808	1 พ.ย. 64	30 เม.ย. 65
194	อ่างเก็บน้ำห้วยชะโนด	12.360	4.290	0.130	-	0.910	-	5.330	-	-	-	-	-	609	224	-	-	833	1 พ.ย. 64	30 เม.ย. 65
195	อ่างเก็บน้ำห้วยมุก	2.690	0.080	0.130	-	0.910	-	1.120	-	-	-	-	-	12	6	-	-	18	1 พ.ย. 64	30 เม.ย. 65
196	อ่างเก็บน้ำห้วยหินลับ	3.495	1.690	-	-	-	-	1.690	-	100	20	-	-	210	30	-	-	360	1 พ.ย. 64	30 เม.ย. 65
197	อ่างเก็บน้ำห้วยไร่	2.717	2.590	-	-	-	-	2.590	-	10	8	-	8	520	15	-	-	561	1 พ.ย. 64	30 เม.ย. 65
198	อ่างเก็บน้ำห้วยไผ่	4.025	2.280	0.180	-	-	-	2.460	-	-	-	-	15	610	39	-	-	664	1 พ.ย. 64	30 เม.ย. 65
199	อ่างเก็บน้ำห้วยพุง	1.890	2.190	-	-	-	-	2.190	-	-	-	-	-	498	53	-	-	551	1 พ.ย. 64	30 เม.ย. 65
200	อ่างเก็บน้ำห้วยพุง	1.346	1.150	-	-	-	-	1.150	-	-	-	-	18	256	20	-	-	294	1 พ.ย. 64	30 เม.ย. 65
201	อ่างเก็บน้ำห้วยทา	1.290	2.170	-	-	0.360	-	2.530	-	50	100	-	33	119	35	-	-	337	1 พ.ย. 64	30 เม.ย. 65
202	อ่างเก็บน้ำห้วยหอย	0.172	0.620	-	-	-	-	0.620	-	-	-	-	-	170	10	-	-	180	1 พ.ย. 64	30 เม.ย. 65
203	อ่างเก็บน้ำห้วยชีเหล็ก	0.242	0.240	-	-	-	-	0.240	-	-	-	-	-	132	23	-	-	155	1 พ.ย. 64	30 เม.ย. 65
204	อ่างเก็บน้ำห้วยไร่ 2	1.404	2.090	-	-	-	-	2.090	-	-	-	-	-	590	26	-	-	616	1 พ.ย. 64	30 เม.ย. 65
205	อ่างเก็บน้ำห้วยแคน	1.550	0.880	-	-	-	-	0.880	-	-	-	-	-	230	5	-	-	235	1 พ.ย. 64	30 เม.ย. 65
206	อ่างเก็บน้ำห้วยหมากไฟ	0.488	0.460	-	-	-	-	0.460	-	-	-	-	14	100	28	-	-	142	1 พ.ย. 64	30 เม.ย. 65

ตารางที่ 65 แผนการจัดสรรน้ำและการปลูกพืชฤดูแล้งในเขตชลประทาน จากอ่างเก็บน้ำขนาดกลาง 412 แห่ง ในช่วงฤดูแล้ง ปี 2564/65 (ต่อ)

ลำดับ ที่	อ่างเก็บน้ำ	ปริมาณน้ำ (ล้าน ลบ.ม.)							พื้นที่ (ไร่)										ระยะเวลา การส่งน้ำ	
		ใช้งานได้ 1 พ.ย.64	เกษตร	อุปโภค บริโภค	อุตสาหกรรม	ระบบ นิเวศ	อื่นๆ	รวม	ข้าวนา ปรัง	พืชไร่	พืชผัก	อ้อย	ไม้ผล	ไม้ยืน ต้น	บ่อ ปลา	บ่อ กึ่ง	อื่นๆ	รวม	เริ่ม	สิ้นสุด
207	อ่างเก็บน้ำห้วยขาหน้า	1.070	0.410	-	-	-	-	0.410	-	-	-	-	-	102	1	-	-	103	1 พ.ย. 64	30 เม.ย. 65
208	อ่างเก็บน้ำห้วยไม้ตู	0.640	1.710	-	-	-	-	1.710	-	-	-	-	-	505	13	-	-	518	1 พ.ย. 64	30 เม.ย. 65
209	อ่างเก็บน้ำห้วยหินลาด	0.390	-	-	-	0.360	-	0.360	-	-	-	-	-	-	-	-	-	-	1 พ.ย. 64	30 เม.ย. 65
210	อ่างเก็บน้ำห้วยถ้ำแซ่	13.364	4.180	0.460	0.030	0.200	-	4.870	1,600	50	15	-	-	-	38	-	-	1,703	1 พ.ย. 64	30 เม.ย. 65
211	อ่างเก็บน้ำห้วยตะลุงสี่อห้วยฝั่ง	34.460	2.569	-	-	0.228	0.210	3.007	250	250	-	-	50	500	23	-	-	1,073	1 พ.ย. 64	30 เม.ย. 65
212	อ่างเก็บน้ำห้วยจันทลา	16.080	2.711	-	-	0.232	0.220	3.163	300	20	-	-	-	450	10	-	150	930	1 พ.ย. 64	30 เม.ย. 65
213	อ่างเก็บน้ำห้วยวังใหญ่	7.300	2.384	-	-	0.217	0.300	2.901	230	180	-	-	-	320	10	-	300	1,040	1 พ.ย. 64	30 เม.ย. 65
214	อ่างเก็บน้ำห้วยเดือนห้า	10.464	-	-	-	1.040	-	1.040	-	-	-	-	-	-	-	-	-	-	1 พ.ย. 64	30 เม.ย. 65
215	อ่างเก็บน้ำห้วยสะพงน้อย	13.340	-	-	-	1.310	-	1.310	-	-	-	-	-	-	-	-	-	-	1 พ.ย. 64	30 เม.ย. 65
216	อ่างเก็บน้ำสระสมิง	0.164	0.085	-	-	0.182	-	0.267	25	1	1	-	-	-	-	-	-	27	1 พ.ย. 64	30 เม.ย. 65
217	อ่างเก็บน้ำหนองเหล่าหิน	1.128	0.285	-	-	0.182	-	0.467	-	122	-	-	-	-	28	-	-	150	1 พ.ย. 64	30 เม.ย. 65
218	อ่างเก็บน้ำหนองข้างใหญ่	4.043	2.136	-	-	0.182	-	2.318	1,090	-	72	-	-	-	32	-	-	1,194	1 พ.ย. 64	30 เม.ย. 65
219	อ่างเก็บน้ำห้วยโดน	4.190	-	-	-	0.420	-	0.420	-	-	-	-	-	-	-	-	-	-	1 พ.ย. 64	30 เม.ย. 65
220	อ่างเก็บน้ำห้วยละมิด	5.049	-	-	-	0.610	-	0.610	-	-	-	-	-	-	-	-	-	-	1 พ.ย. 64	30 เม.ย. 65
221	อ่างเก็บน้ำห้วยหินกอง	6.740	-	-	-	0.700	-	0.700	-	-	-	-	-	-	-	-	-	-	1 พ.ย. 64	30 เม.ย. 65
222	อ่างเก็บน้ำห้วยลิงโจน	14.820	-	3.600	-	-	-	3.600	-	-	-	-	-	-	-	-	-	-	1 พ.ย. 64	30 เม.ย. 65
223	อ่างเก็บน้ำห้วยสะแบก	14.080	-	3.600	-	-	-	3.600	-	-	-	-	-	-	-	-	-	-	1 พ.ย. 64	30 เม.ย. 65
224	อ่างเก็บน้ำห้วยโพรงตอนบน	10.970	-	-	-	8.400	-	8.400	-	-	-	-	-	-	-	-	-	-	1 พ.ย. 64	30 เม.ย. 65
225	อ่างเก็บน้ำพุทธอุทยาน	19.090	1.906	0.909	-	0.908	1.300	5.022	-	100	20	35	-	17	232	-	29	433	1 พ.ย. 64	30 เม.ย. 65
226	อ่างเก็บน้ำห้วยโพธิ์	6.955	1.778	0.015	-	0.300	0.164	2.257	-	26	30	-	5	32	285	-	7	385	1 พ.ย. 64	30 เม.ย. 65
227	อ่างเก็บน้ำห้วยสีโท	10.635	1.444	1.336	-	0.401	0.724	3.905	-	101	15	50	23	246	16	-	19	470	1 พ.ย. 64	30 เม.ย. 65
228	อ่างเก็บน้ำลำตะโคง	7.917	7.024	0.783	-	0.182	-	7.989	3,000	2,000	-	-	-	-	-	-	-	5,000	1 พ.ย. 64	30 เม.ย. 65
229	อ่างเก็บน้ำห้วยยาง	10.422	-	1.219	-	-	-	1.219	-	-	-	-	-	-	-	-	-	-	1 พ.ย. 64	30 เม.ย. 65
230	อ่างเก็บน้ำห้วยตาเขียว	1.627	-	-	-	-	-	-	-	-	-	-	-	-	-	-	-	-	0 ม.ค. 43	0 ม.ค. 43
231	อ่างเก็บน้ำห้วยสวาย	12.670	-	0.491	-	-	-	0.491	-	-	-	-	-	-	-	-	-	-	1 พ.ย. 64	30 เม.ย. 65
232	อ่างเก็บน้ำห้วยตลาด	32.665	-	4.550	-	-	-	4.550	-	-	-	-	-	-	-	-	-	-	1 พ.ย. 64	30 เม.ย. 65
233	อ่างเก็บน้ำห้วยจะเพิ่มาก	26.301	-	2.730	-	-	-	2.730	-	-	-	-	-	-	-	-	-	-	10 ม.ค. 65	24 เม.ย. 65
234	อ่างเก็บน้ำห้วยเมฆา	3.628	1.343	0.910	-	-	-	2.253	700	-	-	-	-	-	-	-	-	700	3 ม.ค. 65	17 เม.ย. 65
235	อ่างเก็บน้ำคลองมะนาว	2.816	0.307	0.200	-	0.285	-	0.792	97	14	7	-	-	14	6	-	-	138	1 พ.ย. 64	30 เม.ย. 65



ตารางที่ 65 แผนการจัดสรรน้ำและการปลูกพืชฤดูแล้งในเขตชลประทาน จากอ่างเก็บน้ำขนาดกลาง 412 แห่ง ในช่วงฤดูแล้ง ปี 2564/65 (ต่อ)

ลำดับ ที่	อ่างเก็บน้ำ	ปริมาณน้ำ (ล้าน ลบ.ม.)							พื้นที่ (ไร่)										ระยะเวลา การส่งน้ำ		
		ใช้งานได้ 1 พ.ย.64	เกษตร	อุปโภค บริโภค	อุตสาหกรรม	ระบบ นิเวศ	อื่นๆ	รวม	ข้าวนา ปรัง	พืชไร่	พืชผัก	อ้อย	ไม้ผล	ไม้ยืน ต้น	ปอ ปลา	ปอ กุ่ม	อื่นๆ	รวม	เริ่ม	สิ้นสุด	
236	อ่างเก็บน้ำหนองทะลอก	4.172	-	-	-	-	-	-	-	-	-	-	-	-	-	-	-	-	-	-	-
237	อ่างเก็บน้ำห้วยซี้หนู	1.532	-	-	-	-	-	-	-	-	-	-	-	-	-	-	-	-	-	-	-
238	อ่างเก็บน้ำห้วยน้อย	-	-	0.218	-	-	-	0.218	-	-	-	-	-	-	-	-	-	-	1 พ.ย. 64	30 เม.ย. 65	
239	อ่างเก็บน้ำห้วยใหญ่	1.022	-	0.218	-	-	-	0.218	-	-	-	-	-	-	-	-	-	-	10 ม.ค. 65	17 เม.ย. 65	
240	อ่างเก็บน้ำลำปะเทีย	27.480	5.670	1.500	-	1.270	5.000	13.440	2,000	120	90	2,000	3	3,000	45	-	500	7,758	17 ม.ค. 65	1 พ.ค. 65	
241	อ่างเก็บน้ำลำจังหัน	24.688	2.157	0.050	-	1.800	-	4.007	-	531	-	1,705	178	647	84	-	2,275	5,420	10 ม.ค. 65	3 เม.ย. 65	
242	อ่างเก็บน้ำห้วยตะโก	2.850	2.303	0.005	-	-	-	2.308	1,200	-	-	-	-	-	-	-	-	1,200	1 พ.ย. 64	31 พ.ค. 65	
243	อ่างเก็บน้ำลำปลายมาศ	89.602	30.033	1.306	2.262	26.880	-	60.481	18,590	-	-	-	-	-	-	-	-	18,590	1 พ.ย. 64	1 พ.ค. 65	
244	อ่างเก็บน้ำลำสำลาย	42.335	32.690	3.630	-	-	-	36.320	19,000	-	-	-	-	-	-	-	-	19,000	1 พ.ย. 64	31 พ.ค. 65	
245	อ่างเก็บน้ำห้วยเคย	4.392	2.139	0.089	-	-	-	2.228	1,300	-	-	-	-	-	-	-	-	1,300	1 มี.ค. 65	31 มี.ค. 65	
246	อ่างเก็บน้ำลำเชียงสา	6.150	-	2.680	-	-	-	2.680	-	-	-	-	-	-	-	-	-	-	1 มี.ค. 65	30 เม.ย. 65	
247	อ่างเก็บน้ำบ้านสันกำแพง	5.890	-	2.640	-	-	-	2.640	-	-	-	-	-	-	-	-	-	-	1 มี.ค. 65	30 เม.ย. 65	
248	อ่างเก็บน้ำห้วยขนุน	10.080	-	-	-	-	-	-	-	-	-	-	-	-	-	-	-	-	0 ม.ค. 43	0 ม.ค. 43	
249	อ่างเก็บน้ำห้วยไธสงค์	3.449	-	-	-	-	-	-	-	-	-	-	-	-	-	-	-	-	0 ม.ค. 43	0 ม.ค. 43	
250	อ่างเก็บน้ำห้วยด่านไธ	7.654	-	-	-	-	-	-	-	-	-	-	-	-	-	-	-	-	27 ธ.ค. 64	24 เม.ย. 65	
251	อ่างเก็บน้ำห้วยตาจู	21.427	16.123	-	-	-	-	16.123	9,000	-	-	-	-	-	-	-	-	9,000	1 มี.ค. 65	30 เม.ย. 65	
252	อ่างเก็บน้ำห้วยสำราญ	11.372	-	-	-	-	-	-	-	-	-	-	-	-	-	-	-	-	27 ธ.ค. 64	24 เม.ย. 65	
253	อ่างเก็บน้ำห้วยศาลา	35.430	24.205	-	-	-	-	24.205	13,500	-	-	-	-	-	-	-	-	13,500	27 ธ.ค. 64	10 เม.ย. 65	
254	อ่างเก็บน้ำห้วยตึกชู	23.520	9.028	1.001	-	4.500	-	14.529	5,000	-	-	-	-	-	-	-	-	5,000	27 ธ.ค. 64	10 เม.ย. 65	
255	อ่างเก็บน้ำห้วยน้ำคำ	2.381	-	-	-	-	-	-	-	-	-	-	-	-	-	-	-	-	0 ม.ค. 43	0 ม.ค. 43	
256	อ่างเก็บน้ำห้วยคล้า	3.316	-	-	-	-	-	-	-	-	-	-	-	-	-	-	-	-	0 ม.ค. 43	0 ม.ค. 43	
257	อ่างเก็บน้ำห้วยน้ำเค็ม	0.935	-	-	-	-	-	-	-	-	-	-	-	-	-	-	-	-	27 ธ.ค. 64	10 เม.ย. 65	
258	อ่างเก็บน้ำห้วยชัน	2.121	0.427	-	-	-	-	0.427	200	50	-	-	-	-	-	-	-	250	27 ธ.ค. 64	24 เม.ย. 65	
259	อ่างเก็บน้ำห้วยตามาย	39.382	24.211	-	-	-	-	24.211	13,500	-	-	-	-	-	-	-	-	13,500	27 ธ.ค. 64	17 เม.ย. 65	
260	อ่างเก็บน้ำหนองสี	3.349	2.343	0.108	-	-	-	2.450	1,300	-	-	-	-	-	-	-	-	1,300	27 ธ.ค. 64	17 เม.ย. 65	
261	อ่างเก็บน้ำห้วยทา	27.495	14.392	-	-	4.500	-	18.892	8,000	-	-	-	-	-	-	-	-	8,000	3 ม.ค. 65	30 เม.ย. 65	
262	อ่างเก็บน้ำห้วยตะแบง	6.706	-	-	-	-	-	-	-	-	-	-	-	-	-	-	-	-	3 ม.ค. 65	30 เม.ย. 65	
263	อ่างเก็บน้ำห้วยแก้ว	4.725	1.790	0.730	-	0.500	-	3.020	800	-	-	-	-	-	-	-	-	800	3 ม.ค. 65	30 เม.ย. 65	
264	อ่างเก็บน้ำห้วยเชิง	6.667	1.120	-	-	-	-	1.120	300	-	-	200	-	-	-	-	-	500	3 ม.ค. 65	30 เม.ย. 65	

ตารางที่ 65 แผนการจัดสรรน้ำและการปลูกพืชฤดูแล้งในเขตชลประทาน จากอ่างเก็บน้ำขนาดกลาง 412 แห่ง ในช่วงฤดูแล้ง ปี 2564/65 (ต่อ)

ลำดับ ที่	อ่างเก็บน้ำ	ปริมาณน้ำ (ล้าน ลบ.ม.)							พื้นที่ (ไร่)										ระยะเวลา การส่งน้ำ	
		ใช้งานได้ 1 พ.ย.64	เกษตร	อุปโภค บริโภค	อุตสาหกรรม	ระบบ นิเวศ	อื่นๆ	รวม	ข้าวนา ปรัง	พืชไร่	พืชผัก	อ้อย	ไม้ผล	ไม้ยืน ต้น	ปอ ปลา	ปอ กุ้ง	อื่นๆ	รวม	เริ่ม	สิ้นสุด
265	อ่างเก็บน้ำห้วยขนาดมอญ	15.060	5.120	-	-	-	-	5.120	2,000	-	-	-	15	-	-	-	-	2,015	3 ม.ค. 65	30 เม.ย. 65
266	อ่างเก็บน้ำอำปิล	32.639	6.930	1.460	-	-	8.000	16.390	2,000	-	-	-	-	-	518	-	-	2,518	3 ม.ค. 65	30 เม.ย. 65
267	อ่างเก็บน้ำห้วยเสนง	27.761	4.530	7.280	-	1.250	-	13.060	1,000	-	-	-	-	-	510	-	-	1,510	3 ม.ค. 65	30 เม.ย. 65
268	อ่างเก็บน้ำห้วยลำพอก	19.171	2.230	0.820	-	1.500	-	4.550	1,000	-	-	-	-	-	-	-	-	1,000	3 ม.ค. 65	30 เม.ย. 65
269	อ่างเก็บน้ำห้วยด่าน	5.800	4.930	0.150	-	-	-	5.080	300	-	-	300	70	-	-	-	-	670	3 ม.ค. 65	30 เม.ย. 65
270	อ่างเก็บน้ำบ้านท่าบ	11.780	4.560	0.270	-	-	-	4.830	1,500	150	-	-	-	-	-	-	-	1,650	3 ม.ค. 65	30 เม.ย. 65
271	อ่างเก็บน้ำบ้านจรัส	14.538	5.460	-	-	-	-	5.460	2,000	-	-	-	10	-	-	-	-	2,010	3 ม.ค. 65	30 เม.ย. 65
272	อ่างเก็บน้ำบ้านเกาะแก้ว	11.821	-	-	-	-	-	-	-	-	-	-	-	-	-	-	-	-	3 ม.ค. 65	30 เม.ย. 65
273	อ่างเก็บน้ำห้วยตาแก้ว	8.818	1.800	0.180	-	-	-	1.980	800	-	-	-	6	-	-	-	-	806	3 ม.ค. 65	30 เม.ย. 65
274	อ่างเก็บน้ำสุวรรณภากา	1.687	-	0.360	-	-	-	0.360	-	-	-	-	-	-	-	-	-	-	3 ม.ค. 65	30 เม.ย. 65
275	อ่างเก็บน้ำห้วยกะเลงเวก	3.050	1.310	0.360	-	-	-	1.670	200	100	-	-	15	-	-	-	-	315	3 ม.ค. 65	30 เม.ย. 65
276	อ่างเก็บน้ำห้วยระหาร	0.970	-	0.020	-	-	-	0.020	-	-	-	-	-	-	-	-	-	-	10 ม.ค. 65	24 เม.ย. 65
277	อ่างเก็บน้ำห้วยบ้านยาง	5.999	1.779	1.636	-	0.024	-	3.439	800	200	-	-	-	-	-	-	-	1,000	10 ม.ค. 65	24 เม.ย. 65
278	อ่างเก็บน้ำห้วยยาง	5.239	2.187	0.835	-	0.013	-	3.035	1,000	200	-	-	-	-	-	-	-	1,200	10 ม.ค. 65	24 เม.ย. 65
279	อ่างเก็บน้ำบะฮีแดน	1.524	-	0.087	-	0.013	-	0.100	-	-	-	-	-	-	-	-	-	-	1 พ.ย. 64	20 ก.พ. 65
280	อ่างเก็บน้ำห้วยซับประดู่	26.938	10.000	0.091	-	0.100	-	10.191	6,500	1,000	10	800	120	100	15	-	30	8,575	11 เม.ย. 65	27 ก.ค. 65
281	อ่างเก็บน้ำห้วยปราสาทใหญ่	7.610	-	0.015	2.002	0.560	-	2.577	-	-	-	-	-	-	-	-	-	-	1 พ.ย. 64	30 ม.ค. 65
282	อ่างเก็บน้ำลำเชียงไกร(ตอนบน)	7.218	-	0.827	-	-	-	0.827	-	-	-	-	-	-	-	-	-	-	25 ต.ค. 64	16 ม.ค. 65
283	อ่างเก็บน้ำลำเชียงไกร(ตอนล่าง)	16.210	-	0.360	-	-	-	0.360	-	-	-	-	-	-	-	-	-	-	10 ม.ค. 65	24 เม.ย. 65
284	อ่างเก็บน้ำหนองกก	2.892	-	0.240	-	-	-	0.240	-	-	-	-	-	-	-	-	-	-	28 ก.พ. 65	19 มิ.ย. 65
285	อ่างเก็บน้ำห้วยตะคร้อ	9.090	2.260	0.200	-	0.055	-	2.514	2,000	-	-	-	-	-	-	-	-	2,000	1 พ.ย. 64	30 ม.ค. 65
286	อ่างเก็บน้ำห้วยยางพะไล	13.471	-	0.240	-	-	-	0.240	-	-	-	-	-	-	-	-	-	-	1 พ.ย. 64	30 ม.ค. 65
287	อ่างเก็บน้ำบึงกระโดน	1.728	-	0.025	-	-	-	0.025	-	-	-	-	-	-	-	-	-	-	3 ม.ค. 65	17 เม.ย. 65
288	อ่างเก็บน้ำห้วยบง	12.162	6.600	0.050	-	0.002	-	6.652	3,500	-	-	-	-	-	-	-	-	3,500	3 ม.ค. 65	17 เม.ย. 65
289	อ่างเก็บน้ำห้วยสะกาด	3.561	1.294	-	-	-	-	1.294	600	-	-	-	-	-	-	-	-	600	10 ม.ค. 65	24 เม.ย. 65
290	อ่างเก็บน้ำลำมวก	24.463	4.749	0.151	-	-	-	4.900	2,200	-	-	-	-	-	-	-	-	2,200	10 ม.ค. 65	24 เม.ย. 65
291	อ่างเก็บน้ำห้วยทับครีว	3.770	0.833	0.138	-	-	-	0.971	-	300	100	258	-	-	-	-	-	658	10 ม.ค. 65	30 เม.ย. 65
292	อ่างเก็บน้ำห้วยเพี้ยก	1.218	-	0.096	-	-	-	0.096	-	-	-	-	-	-	-	-	-	-	10 ม.ค. 65	30 เม.ย. 65
293	อ่างเก็บน้ำห้วยหิน	1.908	0.340	-	-	-	-	0.340	-	300	-	-	-	-	-	-	-	300	1 พ.ย. 64	30 เม.ย. 65

ตารางที่ 65 แผนการจัดสรรน้ำและการปลูกพืชฤดูแล้งในเขตชลประทาน จากอ่างเก็บน้ำขนาดกลาง 412 แห่ง ในช่วงฤดูแล้ง ปี 2564/65 (ต่อ)

ลำดับ ที่	อ่างเก็บน้ำ	ปริมาณน้ำ (ล้าน ลบ.ม.)							พื้นที่ (ไร่)										ระยะเวลา การส่งน้ำ	
		ใช้งานได้ 1 พ.ย.64	เกษตร	อุปโภค บริโภค	อุตสาหกรรม	ระบบ นิเวศ	อื่นๆ	รวม	ข้าวนา ปรัง	พืชไร่	พืชผัก	อ้อย	ไม้ผล	ไม้ยืน ต้น	ปอ ปลา	ปอ กึ่ง	อื่นๆ	รวม	เริ่ม	สิ้นสุด
294	อ่างเก็บน้ำคลองระบม	47.850	-	3.660	-	18.300	-	21.960	-	-	-	-	-	-	-	-	-	-	1 พ.ย. 64	30 เม.ย. 65
295	อ่างเก็บน้ำลาดกระทิง	2.930	1.833	0.182	-	-	-	2.015	200	500	-	-	280	-	14	-	-	994	1 พ.ย. 64	30 เม.ย. 65
296	อ่างเก็บน้ำลุ่มน้ำโจน 16	1.152	0.740	0.040	-	-	-	0.780	-	1,000	-	-	500	80	-	-	-	1,580	1 พ.ย. 64	30 เม.ย. 65
297	อ่างเก็บน้ำลุ่มน้ำโจน 2	0.910	-	-	-	-	-	-	-	-	-	-	-	-	-	-	-	-	1 พ.ย. 64	30 เม.ย. 65
298	อ่างเก็บน้ำคลองบอน	-	-	-	-	-	-	-	-	-	-	-	-	-	-	-	-	-	1 พ.ย. 64	30 เม.ย. 65
299	อ่างเก็บน้ำศาลทราย	9.869	14.160	-	-	3.250	-	17.410	-	-	-	-	12,000	-	-	-	-	12,000	1 พ.ย. 64	30 เม.ย. 65
300	อ่างเก็บน้ำคลองพระพุทธ	72.899	33.110	0.340	0.760	2.140	-	36.350	-	-	-	-	30,400	-	-	-	-	30,400	1 พ.ย. 64	30 เม.ย. 65
301	อ่างเก็บน้ำหนองกลางดง	7.356	-	2.896	-	-	0.724	3.620	-	-	-	-	-	-	-	-	-	-	1 พ.ย. 64	30 เม.ย. 65
302	อ่างเก็บน้ำชากนอก	4.863	-	2.534	-	-	0.720	3.254	-	-	-	-	-	-	-	-	-	-	1 พ.ย. 64	30 เม.ย. 65
303	อ่างเก็บน้ำมาบประชัน	15.876	-	2.896	-	-	0.724	3.620	-	-	-	-	-	-	-	-	-	-	1 พ.ย. 64	30 เม.ย. 65
304	อ่างเก็บน้ำหนองค้อ	21.900	-	4.588	3.747	-	1.810	10.145	-	30	20	-	-	-	-	-	-	50	1 พ.ย. 64	30 เม.ย. 65
305	อ่างเก็บน้ำห้วยขุนจิต	4.569	-	1.810	-	-	0.663	2.473	-	-	-	-	-	-	-	-	-	-	1 พ.ย. 64	30 เม.ย. 65
306	อ่างเก็บน้ำมาบพิททอง 1	0.770	-	-	-	-	-	-	-	-	-	-	-	-	-	-	-	-	1 พ.ย. 64	30 เม.ย. 65
307	อ่างเก็บน้ำห้วยสะพาน	3.501	-	2.534	-	-	0.362	2.896	-	-	-	-	-	-	-	-	-	-	1 พ.ย. 64	30 เม.ย. 65
308	อ่างเก็บน้ำมาบพิททอง 2	1.753	-	-	-	-	-	-	-	-	-	-	-	-	-	-	-	-	1 พ.ย. 64	30 เม.ย. 65
309	อ่างเก็บน้ำบ้านบึง	7.596	-	1.810	0.453	-	0.724	2.987	-	-	-	850	-	200	-	-	-	1,050	1 พ.ย. 64	30 เม.ย. 65
310	อ่างเก็บน้ำห้วยตุ้ 1	1.428	-	-	-	-	-	-	-	-	-	-	-	-	-	-	-	-	1 พ.ย. 64	30 เม.ย. 65
311	อ่างเก็บน้ำห้วยตุ้ 2	2.079	-	-	-	-	-	-	-	-	-	-	-	-	-	-	-	-	1 พ.ย. 64	30 เม.ย. 65
312	อ่างเก็บน้ำคลองหลวงราชโพธิ์	101.340	52.800	7.240	-	6.940	-	66.980	59,540	1,730	-	-	1,450	1,270	25,640	400	1,500	91,530	1 พ.ย. 64	30 เม.ย. 65
313	อ่างเก็บน้ำเขาอีโต้ 1	2.720	-	2.170	-	0.240	-	2.410	-	-	-	-	-	-	-	-	-	-	1 พ.ย. 64	30 เม.ย. 65
314	อ่างเก็บน้ำทับลาน	2.270	-	1.790	-	-	0.560	2.350	-	-	-	-	-	-	-	-	-	-	1 พ.ย. 64	30 เม.ย. 65
315	อ่างเก็บน้ำคลองไม้ปล้อง	10.540	-	0.220	-	6.980	-	7.200	-	-	-	-	-	-	-	-	-	-	1 พ.ย. 64	30 เม.ย. 65
316	อ่างเก็บน้ำดอกกราย	74.292	-	0.013	43.200	1.820	14.400	59.433	-	-	-	-	-	-	-	-	-	-	1 พ.ย. 64	30 เม.ย. 65
317	อ่างเก็บน้ำคลองระโงก	18.977	-	3.600	-	1.820	7.200	12.620	-	-	-	-	-	-	-	-	-	-	1 พ.ย. 64	30 เม.ย. 65
318	อ่างเก็บน้ำคลองใหญ่	48.397	-	-	-	1.820	36.000	37.820	-	-	-	-	-	-	-	-	-	-	1 พ.ย. 64	30 เม.ย. 65
319	อ่างเก็บน้ำเขาระกา	53.528	21.330	-	-	2.340	-	23.670	-	439	-	-	2,914	4,496	-	-	-	7,849	1 พ.ย. 64	30 เม.ย. 65
320	อ่างเก็บน้ำบ้านมะนาว	1.900	1.520	0.360	-	0.040	-	1.920	-	83	-	-	897	1,615	-	-	-	2,595	1 พ.ย. 64	30 เม.ย. 65
321	อ่างเก็บน้ำด่านชุมพล	6.854	2.990	-	-	0.040	-	3.030	-	199	-	-	820	2,239	-	-	-	3,258	1 พ.ย. 64	30 เม.ย. 65
322	อ่างเก็บน้ำห้วยแร่	32.814	28.550	-	-	2.520	-	31.070	-	313	-	-	5,012	33,172	-	1,272	-	39,769	1 พ.ย. 64	30 เม.ย. 65

ตารางที่ 65 แผนการจัดสรรน้ำและการปลูกพืชฤดูแล้งในเขตชลประทาน จากอ่างเก็บน้ำขนาดกลาง 412 แห่ง ในช่วงฤดูแล้ง ปี 2564/65 (ต่อ)

ลำดับ ที่	อ่างเก็บน้ำ	ปริมาณน้ำ (ล้าน ลบ.ม.)							พื้นที่ (ไร่)										ระยะเวลา การส่งน้ำ	
		ใช้งานได้ 1 พ.ย.64	เกษตร	อุปโภค บริโภค	อุตสาหกรรม	ระบบ นิเวศ	อื่นๆ	รวม	ข้าวนา ปรัง	พืชไร่	พืชผัก	อ้อย	ไม้ผล	ไม้ยืน ต้น	บ่อ ปลา	บ่อ กึ่ง	อื่นๆ	รวม	เริ่ม	สิ้นสุด
323	อ่างเก็บน้ำวังปลาหมอ	7.550	5.420	-	-	0.040	-	5.460	-	542	-	-	2,686	3,032	-	-	-	6,260	1 พ.ย. 64	30 เม.ย. 65
324	อ่างเก็บน้ำคลองสะพานหิน	19.233	-	-	-	-	-	-	-	-	-	-	-	-	-	-	-	-	1 พ.ย. 64	30 เม.ย. 65
325	อ่างเก็บน้ำคลองโสน	62.397	-	-	-	-	-	-	-	-	-	-	-	-	-	-	-	-	1 พ.ย. 64	30 เม.ย. 65
326	อ่างเก็บน้ำพระปรัง	110.168	20.010	1.820	-	4.720	-	26.550	7,008	1,000	20	1,222	424	1,523	212	376	453	12,238	1 พ.ย. 64	30 เม.ย. 65
327	อ่างเก็บน้ำห้วยชัน	3.140	1.700	-	-	-	-	1.700	157	78	-	114	-	93	3	-	55	500	1 พ.ย. 64	30 เม.ย. 65
328	อ่างเก็บน้ำท่ากะบาก	7.106	4.632	1.092	-	-	-	5.724	750	-	-	-	970	-	-	-	-	1,720	1 พ.ย. 64	30 เม.ย. 65
329	อ่างเก็บน้ำคลองสามสิบ	3.690	0.880	0.350	-	-	-	1.230	-	140	-	200	182	153	16	-	-	691	1 พ.ย. 64	30 เม.ย. 65
330	อ่างเก็บน้ำเขารัง	3.656	0.500	0.010	-	-	-	0.510	150	250	150	680	538	80	220	-	932	3,000	1 พ.ย. 64	30 เม.ย. 65
331	อ่างเก็บน้ำคลองเกลือ	4.778	0.160	-	-	-	-	0.160	-	1,260	25	240	15	760	14	-	186	2,500	1 พ.ย. 64	30 เม.ย. 65
332	อ่างเก็บน้ำช่องกล่ำล่าง	2.012	1.275	0.728	-	-	-	2.003	200	-	-	-	100	-	-	-	-	300	1 พ.ย. 64	30 เม.ย. 65
333	อ่างเก็บน้ำเขาดิน	1.320	0.580	-	-	-	-	0.580	-	-	-	300	100	40	-	-	-	440	1 พ.ย. 64	30 เม.ย. 65
334	อ่างเก็บน้ำห้วยยาง	43.400	17.000	5.018	-	-	0.700	22.718	8,500	-	-	-	-	-	-	-	350	8,850	1 พ.ย. 64	30 เม.ย. 65
335	อ่างเก็บน้ำห้วยตะเคียน	10.174	7.028	-	-	-	-	7.028	3,500	-	-	-	-	-	-	-	-	3,500	1 พ.ย. 64	30 เม.ย. 65
336	อ่างเก็บน้ำคลองส้มป่อย	1.692	0.523	0.100	-	-	-	0.623	250	-	-	-	-	-	-	-	-	250	1 พ.ย. 64	30 เม.ย. 65
337	อ่างเก็บน้ำคลองตาด้วง	1.710	-	0.260	-	-	-	0.260	-	-	-	-	-	-	-	-	-	-	1 พ.ย. 64	30 เม.ย. 65
338	อ่างเก็บน้ำคลองพระสทิง	63.241	-	-	-	11.610	22.960	34.570	-	-	-	-	-	-	-	-	-	-	1 พ.ย. 64	30 เม.ย. 65
339	อ่างเก็บน้ำห้วยปรือ	8.790	1.105	2.000	-	-	-	3.105	474	-	-	-	-	238	30	-	-	742	1 พ.ย. 64	30 เม.ย. 65
340	อ่างเก็บน้ำคลองสี่เสียด	1.092	1.007	-	-	-	-	1.007	-	-	9	-	-	300	200	-	-	509	1 พ.ย. 64	30 เม.ย. 65
341	อ่างเก็บน้ำคลองโบท	0.757	-	-	-	-	-	-	-	-	-	-	-	-	-	-	-	-	1 พ.ย. 64	30 เม.ย. 65
342	อ่างเก็บน้ำทรายทอง	1.899	0.902	-	-	-	-	0.902	-	-	130	-	-	369	30	-	-	529	1 พ.ย. 64	30 เม.ย. 65
343	อ่างเก็บน้ำคลองวังบอน	7.370	2.195	-	-	-	-	2.195	27	-	19	-	-	438	636	-	-	1,120	1 พ.ย. 64	30 เม.ย. 65
344	อ่างเก็บน้ำคลองกลาง	3.015	3.696	-	-	-	-	3.696	222	-	-	-	-	515	1,200	-	-	1,937	1 พ.ย. 64	30 เม.ย. 65
345	อ่างเก็บน้ำคลองเฉลียงลับ	7.172	2.400	0.302	-	0.302	-	3.004	-	-	4,000	-	-	-	-	-	-	4,000	1 พ.ย. 64	30 เม.ย. 65
346	อ่างเก็บน้ำห้วยขอนแก่น	31.440	15.000	2.265	-	0.302	-	17.567	-	-	25,000	-	-	-	-	-	-	25,000	1 พ.ย. 64	30 เม.ย. 65
347	อ่างเก็บน้ำห้วยป่าแดง	17.128	4.800	2.265	-	0.302	-	7.367	-	-	8,000	-	-	-	-	-	-	8,000	1 พ.ย. 64	30 เม.ย. 65
348	อ่างเก็บน้ำห้วยป่าเลา	5.978	0.480	0.302	-	0.302	-	1.084	-	-	800	-	-	-	-	-	-	800	1 พ.ย. 64	30 เม.ย. 65
349	อ่างเก็บน้ำห้วยน้ำก่อ	20.075	6.000	0.302	-	0.302	-	6.604	-	-	10,000	-	-	-	-	-	-	10,000	1 พ.ย. 64	30 เม.ย. 65
350	อ่างเก็บน้ำห้วยใหญ่	12.250	3.000	0.302	-	0.302	-	3.604	-	-	5,000	-	-	-	-	-	-	5,000	1 พ.ย. 64	30 เม.ย. 65
351	อ่างเก็บน้ำห้วยนา	5.109	1.500	0.453	-	0.302	-	2.255	-	-	2,500	-	-	-	-	-	-	2,500	1 พ.ย. 64	30 เม.ย. 65

ตารางที่ 65 แผนการจัดสรรน้ำและการปลูกพืชฤดูแล้งในเขตชลประทาน จากอ่างเก็บน้ำขนาดกลาง 412 แห่ง ในช่วงฤดูแล้ง ปี 2564/65 (ต่อ)

ลำดับ ที่	อ่างเก็บน้ำ	ปริมาณน้ำ (ล้าน ลบ.ม.)							พื้นที่ (ไร่)										ระยะเวลา การส่งน้ำ	
		ใช้งานได้ 1 พ.ย.64	เกษตร	อุปโภค บริโภค	อุตสาหกรรม	ระบบ นิเวศ	อื่นๆ	รวม	ข้าวนา ปรัง	พืชไร่	พืชผัก	อ้อย	ไม้ผล	ไม้ยืน ต้น	บ่อ ปลา	บ่อกึ่ง	อื่นๆ	รวม	เริ่ม	สิ้นสุด
352	อ่างเก็บน้ำคลองลำกง	42.477	9.000	0.755	-	0.302	-	10.057	-	-	15,000	-	-	-	-	-	-	15,000	1 พ.ย. 64	30 เม.ย. 65
353	อ่างเก็บน้ำห้วยน้ำขุนใหญ่	6.817	1.500	0.302	-	0.302	-	2.104	-	-	2,500	-	-	-	-	-	-	2,500	1 พ.ย. 64	30 เม.ย. 65
354	อ่างเก็บน้ำห้วยเลิง	16.593	4.200	0.755	-	0.302	-	5.257	-	-	7,000	-	-	-	-	-	-	7,000	1 พ.ย. 64	30 เม.ย. 65
355	อ่างเก็บน้ำซับตะเคียน	7.860	5.806	0.964	-	-	-	6.770	2,000	-	-	-	1,200	-	-	-	-	3,200	1 พ.ย. 64	30 เม.ย. 65
356	อ่างเก็บน้ำห้วยโป่ง	0.701	-	-	-	-	-	-	-	-	-	-	-	-	-	-	-	-	0 ม.ค. 43	0 ม.ค. 43
357	อ่างเก็บน้ำกุดตาเพชร	46.138	44.125	0.500	-	2.128	-	46.753	10,000	-	-	-	32,000	-	-	-	-	42,000	1 พ.ย. 64	30 เม.ย. 65
358	อ่างเก็บน้ำห้วยใหญ่ (วังเขม)	11.773	9.919	0.100	-	0.600	-	10.619	3,500	-	-	-	4,000	-	-	-	-	7,500	1 พ.ย. 64	30 เม.ย. 65
359	อ่างเก็บน้ำห้วยหิน	1.976	1.912	-	-	-	-	1.912	900	-	-	-	250	-	-	-	-	1,150	1 พ.ย. 64	30 เม.ย. 65
360	อ่างเก็บน้ำบ้านดง	2.515	0.140	2.140	-	0.040	-	2.320	750	-	200	-	-	-	-	-	-	950	1 พ.ย. 64	30 เม.ย. 65
361	อ่างเก็บน้ำคลองเพรียว	6.263	0.440	-	0.400	-	-	0.840	-	-	-	10	-	200	-	-	-	210	1 พ.ย. 64	30 เม.ย. 65
362	อ่างเก็บน้ำห้วยหินขาว	0.901	0.379	0.200	-	0.320	-	0.899	250	-	740	650	200	-	320	100	-	2,260	1 พ.ย. 64	30 เม.ย. 65
363	อ่างเก็บน้ำมวกเหล็ก	57.660	22.000	2.000	-	9.000	-	33.000	-	-	5,500	-	18,000	-	-	-	-	23,500	1 พ.ย. 64	30 เม.ย. 65
364	อ่างเก็บน้ำห้วยขุนแก้ว	44.840	5.571	12.000	-	-	-	17.571	4,624	-	-	1,200	-	-	-	-	-	5,824	1 พ.ย. 64	30 เม.ย. 65
365	อ่างเก็บน้ำห้วยท่าเตือ	1.450	-	-	-	-	-	-	-	-	-	-	-	-	-	-	-	-	1 พ.ย. 64	30 เม.ย. 65
366	อ่างเก็บน้ำห้วยยาง	1.240	-	-	-	-	-	-	-	-	-	-	-	-	-	-	-	-	1 พ.ย. 64	30 เม.ย. 65
367	อ่างเก็บน้ำลำตะเพิน	53.605	-	-	-	15.000	-	15.000	-	-	-	-	-	-	-	-	-	-	0 ม.ค. 43	0 ม.ค. 43
368	อ่างเก็บน้ำห้วยเทียน	9.515	-	1.000	-	-	-	1.000	-	-	-	-	-	-	-	-	-	-	0 ม.ค. 43	0 ม.ค. 43
369	อ่างเก็บน้ำพุตะเคียน	3.734	1.013	1.500	-	-	5.500	8.013	-	337	105	1,940	150	-	-	-	-	2,532	0 ม.ค. 43	0 ม.ค. 43
370	อ่างเก็บน้ำชีภูป่าหวาย	2.493	-	0.920	-	-	-	0.920	-	-	-	-	-	-	-	-	-	-	1 ม.ค. 65	30 มิ.ย. 65
371	อ่างเก็บน้ำห้วยสำนักไม้เต็ง	42.056	8.800	1.000	-	0.900	-	10.700	-	2,000	3,900	600	500	100	135	-	-	7,235	1 ม.ค. 65	30 มิ.ย. 65
372	อ่างเก็บน้ำห้วยมะหาด	4.091	3.200	0.236	-	-	-	3.436	-	2,000	1,000	-	-	100	-	-	-	3,100	1 ม.ค. 65	30 มิ.ย. 65
373	อ่างเก็บน้ำท่าเคย	23.509	1.400	0.276	-	2.000	-	3.676	-	1,500	50	400	50	160	-	-	-	2,160	1 ม.ค. 65	30 มิ.ย. 65
374	อ่างเก็บน้ำห้วยสามเขา	3.280	3.110	0.169	-	-	-	3.279	-	1,500	1,500	-	-	500	-	-	-	3,500	1 ก.พ. 65	31 พ.ค. 65
375	อ่างเก็บน้ำห้วยสงสัย	3.740	1.167	0.153	-	-	-	1.319	-	400	400	-	-	500	-	-	-	1,300	1 ก.พ. 65	31 พ.ค. 65
376	อ่างเก็บน้ำห้วยทราย	1.322	0.024	0.258	-	-	-	0.282	-	-	-	-	-	20	-	-	-	20	1 ก.พ. 65	31 พ.ค. 65
377	อ่างเก็บน้ำทุ่งขาม	6.630	0.083	0.203	-	-	-	0.286	-	-	-	-	-	70	-	-	-	70	1 ก.พ. 65	31 พ.ค. 65
378	อ่างเก็บน้ำห้วยตะแบด	2.334	0.118	0.002	-	-	-	0.121	-	250	250	-	-	100	-	-	-	600	1 ก.พ. 65	31 พ.ค. 65
379	อ่างเก็บน้ำกระหรั่งสาม	4.446	0.187	0.145	-	-	-	0.332	-	110	100	-	-	30	-	-	-	240	1 ก.พ. 65	31 พ.ค. 65
380	อ่างเก็บน้ำห้วยแม่ประจันต์	26.480	17.580	7.819	-	7.819	-	33.218	-	3,044	-	-	5,000	-	-	-	-	8,044	1 ม.ค. 65	30 มิ.ย. 65

ตารางที่ 65 แผนการจัดสรรน้ำและการปลูกพืชฤดูแล้งในเขตชลประทาน จากอ่างเก็บน้ำขนาดกลาง 412 แห่ง ในช่วงฤดูแล้ง ปี 2564/65 (ต่อ)

ลำดับ ที่	อ่างเก็บน้ำ	ปริมาณน้ำ (ล้าน ลบ.ม.)							พื้นที่ (ไร่)										ระยะเวลา การส่งน้ำ	
		ใช้งานได้ 1 พ.ย.64	เกษตร	อุปโภค บริโภค	อุตสาหกรรม	ระบบ นิเวศ	อื่นๆ	รวม	ข้าวนา ปรัง	พืชไร่	พืชผัก	อ้อย	ไม้ผล	ไม้ยืน ต้น	บ่อ ปลา	บ่อกึ่ง	อื่นๆ	รวม	เริ่ม	สิ้นสุด
381	อ่างเก็บน้ำห้วยผาก	19.680	1.601	5.471	-	5.471	-	12.544	-	400	-	-	500	-	-	-	-	900	1 ม.ค. 65	30 มิ.ย. 65
382	อ่างเก็บน้ำคลองช่องลม	3.517	0.656	1.820	-	0.363	-	2.839	300	100	70	-	80	1,000	-	-	-	1,550	1 พ.ย. 64	30 เม.ย. 65
383	อ่างเก็บน้ำคลองจระเะ	4.810	0.554	1.629	-	0.363	-	2.546	-	100	50	-	200	3,000	10	-	640	4,000	1 พ.ย. 64	30 เม.ย. 65
384	อ่างเก็บน้ำยางชุม	30.715	7.660	3.640	-	1.820	-	13.120	20	750	300	200	3,600	2,500	120	-	12,730	20,220	1 พ.ย. 64	30 เม.ย. 65
385	อ่างเก็บน้ำคลองปึง	5.931	1.427	1.736	-	0.362	-	3.525	-	50	200	-	2,500	2,000	-	-	12,210	16,960	1 พ.ย. 64	30 เม.ย. 65
386	อ่างเก็บน้ำห้วยอ่างหิน	1.508	0.309	0.362	-	0.181	-	0.852	-	50	50	-	100	1,000	-	-	1,800	3,000	1 พ.ย. 64	30 เม.ย. 65
387	อ่างเก็บน้ำห้วยไทรงาม	7.303	2.919	0.182	-	0.182	-	3.283	-	400	300	1,200	1,200	1,400	20	-	1,500	6,020	1 พ.ย. 64	30 เม.ย. 65
388	อ่างเก็บน้ำห้วยวังเต็น	10.447	1.812	0.910	-	0.364	-	3.086	-	50	50	100	1,000	1,200	-	-	1,600	4,000	1 พ.ย. 64	30 เม.ย. 65
389	อ่างเก็บน้ำห้วยมงคล	4.701	0.432	1.820	-	0.364	-	2.616	-	300	200	100	500	600	-	-	3,500	5,200	1 พ.ย. 64	30 เม.ย. 65
390	อ่างเก็บน้ำคลองหาดส้มแป้น	9.695	-	4.712	-	3.718	-	8.430	-	-	-	-	-	-	-	-	-	-	1 ก.พ. 65	31 พ.ค. 65
391	อ่างเก็บน้ำบางก่าบรัด	13.500	13.550	0.130	-	1.820	-	15.500	-	15	5	-	-	16,550	9	-	-	16,579	1 พ.ย. 64	30 เม.ย. 65
392	อ่างเก็บน้ำห้วยล็ก	2.045	2.970	0.030	-	0.360	-	3.360	-	-	-	-	-	3,650	-	-	-	3,650	1 พ.ย. 64	30 เม.ย. 65
393	อ่างเก็บน้ำห้วยน้ำเขียว	2.326	2.580	0.960	0.070	0.070	-	3.680	-	10	5	-	5	4,215	-	-	-	4,235	1 พ.ย. 64	30 เม.ย. 65
394	อ่างเก็บน้ำคลองหยา	3.245	2.520	0.090	-	4.300	-	6.910	20	20	15	-	-	1,928	4	-	-	1,987	1 พ.ย. 64	30 เม.ย. 65
395	อ่างเก็บน้ำคลองแห้ง	11.047	-	0.570	-	0.350	6.000	6.920	-	-	-	-	-	-	-	-	-	-	1 พ.ย. 64	30 เม.ย. 65
396	อ่างเก็บน้ำห้วยน้ำใส	30.615	27.143	2.550	-	17.815	-	47.508	-	50	490	100	1,949	74	29	-	21,694	24,386	1 มี.ค. 65	15 มิ.ย. 65
397	อ่างเก็บน้ำคลองกะทูน	22.390	22.311	-	-	-	1.400	23.711	-	5	13	-	6,473	4,950	-	-	-	11,441	1 มี.ค. 65	15 มิ.ย. 65
398	อ่างเก็บน้ำเสม็ดจวน	0.850	-	-	-	12.830	-	12.830	-	-	-	-	-	3,815	4,325	-	-	8,140	1 มี.ค. 65	15 มิ.ย. 65
399	อ่างเก็บน้ำคลองดินแดง	11.250	-	-	-	-	-	-	-	-	-	-	-	-	3,244	-	-	3,244	1 มี.ค. 65	15 มิ.ย. 65
400	อ่างเก็บน้ำบางวาด	9.960	-	-	-	-	-	-	-	-	-	-	-	-	-	-	-	-	1 มี.ค. 65	15 มิ.ย. 65
401	อ่างเก็บน้ำบางเหนียวดำ	7.020	-	-	-	-	-	-	-	-	-	-	-	-	-	-	-	-	1 มี.ค. 65	15 มิ.ย. 65
402	อ่างเก็บน้ำบางทรายนวล	1.876	0.391	0.312	-	-	-	0.703	-	-	-	-	-	1,750	1,250	-	-	3,000	1 มี.ค. 65	15 มิ.ย. 65
403	อ่างเก็บน้ำคลองสวนหมัง	1.056	-	-	-	-	-	-	-	-	-	-	-	-	-	-	-	-	1 พ.ย. 64	30 เม.ย. 65
404	อ่างเก็บน้ำคลองท่าจิว	15.370	4.870	1.640	-	3.420	-	9.930	-	315	200	-	430	26,125	20	-	4,578	31,668	1 มี.ค. 65	15 มิ.ย. 65
405	อ่างเก็บน้ำบ้านพรุเตย	0.410	0.508	0.930	-	-	-	1.438	-	80	-	-	15	-	-	-	500	595	1 มี.ค. 65	15 มิ.ย. 65
406	อ่างเก็บน้ำคลองป่าบอน	8.040	-	-	-	-	-	-	-	-	-	-	-	-	-	-	-	-	1 มี.ค. 65	15 มิ.ย. 65
407	อ่างเก็บน้ำป่าพะยอม	7.370	-	-	-	-	-	-	-	-	-	-	-	-	-	-	-	-	1 มี.ค. 65	15 มิ.ย. 65
408	อ่างเก็บน้ำคลองหัวช้าง	7.890	18.150	1.790	-	5.350	-	25.290	1,070	5	-	-	2,145	69,874	780	-	-	73,874	1 มี.ค. 65	15 มิ.ย. 65
409	อ่างเก็บน้ำคลองจำไทร	2.940	1.762	0.040	-	-	-	1.802	-	-	5	-	120	300	87	-	-	512	1 มี.ค. 65	15 มิ.ย. 65

ตารางที่ 65 แผนการจัดสรรน้ำและการปลูกพืชฤดูแล้งในเขตชลประทาน จากอ่างเก็บน้ำขนาดกลาง 412 แห่ง ในช่วงฤดูแล้ง ปี 2564/65 (ต่อ)

ลำดับ ที่	อ่างเก็บน้ำ	ปริมาณน้ำ (ล้าน ลบ.ม.)							พื้นที่ (ไร่)										ระยะเวลา การส่งน้ำ	
		ใช้งานได้ 1 พ.ย.64	เกษตร	อุปโภค บริโภค	อุตสาหกรรม	ระบบ นิเวศ	อื่นๆ	รวม	ข้าวนา ปรัง	พืชไร่	พืชผัก	อ้อย	ไม้ผล	ไม้ยืนต้น	บ่อปลา	บ่อกึ่ง	อื่นๆ	รวม	เริ่ม	สิ้นสุด
410	อ่างเก็บน้ำคลองหลา	10.400	-	8.440	-	-	-	8.440	-	-	-	-	-	-	-	-	-	-	1 มี.ค. 65	15 มิ.ย. 65
411	อ่างเก็บน้ำคลองสะเดา	20.776	0.763	0.020	-	-	-	0.783	528	-	5	-	280	30	44	-	-	887	1 มี.ค. 65	15 มิ.ย. 65
412	อ่างเก็บน้ำไถลบ้าน	1.740	3.346	0.023	-	-	0.200	3.569	-	110	70	11	20	50	14	-	1,725	2,000	1 เม.ย. 65	30 ก.ย. 65
	<b>รวม</b>	<b>4,217.38</b>	<b>1,092.38</b>	<b>249.47</b>	<b>57.68</b>	<b>254.76</b>	<b>213.99</b>	<b>1,868.28</b>	<b>337,053</b>	<b>95,642</b>	<b>99,018</b>	<b>32,509</b>	<b>163,287</b>	<b>213,875</b>	<b>42,600</b>	<b>2,152</b>	<b>73,386</b>	<b>1,059,522</b>	<b>1 พ.ย. 64</b>	<b>30 ก.ย. 65</b>

ตารางที่ 66 แผนการจัดสรรน้ำและการปลูกพืชฤดูแล้งในเขตชลประทานจากโครงการชลประทานขนาดกลาง ในช่วงฤดูแล้ง ปี 2564/65

ลำดับ ที่	อ่างเก็บน้ำ	ปริมาณน้ำ (ล้าน ลบ.ม.)							พื้นที่ (ไร่)										ระยะเวลา การส่งน้ำ	
		ใช้งานได้ 1 พ.ย.64	เกษตร	อุปโภค บริโภค	อุตสาหกรรม	ระบบ นิเวศ	อื่นๆ	รวม	ข้าวนา ปรัง	พืชไร่	พืชผัก	อ้อย	ไม้ผล	ไม้ยืน ต้น	บ่อ ปลา	บ่อกัก	อื่นๆ	รวม	เริ่ม	สิ้นสุด
1	อ่างเก็บน้ำบ้านแม่ตะไคร้	0.85	0.10	0.04	-	0.13	-	0.27	-	-	-	-	100	-	-	-	-	100	1 พ.ย. 64	30 เม.ย. 65
2	อ่างเก็บน้ำแม่สะลม	5.76	4.18	0.27	-	0.80	-	5.25	2,700	5	105	-	169	-	-	-	-	2,979	1 พ.ย. 64	30 เม.ย. 65
3	ฝายแม่สาว	10.53	8.65	0.72	-	1.16	-	10.53	5,725	10	-	-	393	35	208	-	-	6,371	1 พ.ย. 64	30 เม.ย. 65
4	ฝายเหมืองใหม่	4.71	3.89	-	-	0.82	-	4.71	550	150	50	-	4,900	-	-	-	-	5,650	1 พ.ย. 64	30 เม.ย. 65
5	ฝายเชียงดาว	1.43	0.97	-	-	0.46	-	1.43	500	100	410	-	115	-	-	-	-	1,125	1 พ.ย. 64	30 เม.ย. 65
6	ฝายดินธาตุ	0.95	0.59	-	-	0.36	-	0.95	-	300	350	-	100	-	5	-	-	755	1 พ.ย. 64	30 เม.ย. 65
7	ฝายพญาค่า	3.94	3.33	-	-	0.61	-	3.94	-	60	100	-	6,000	-	-	-	-	6,160	1 พ.ย. 64	30 เม.ย. 65
8	ฝายหนองผึ้ง	0.34	0.21	-	-	0.12	-	0.34	-	30	40	-	300	-	-	-	-	370	1 พ.ย. 64	30 เม.ย. 65
9	ฝายท่าวังตาล	1.37	1.04	-	-	0.34	-	1.37	-	50	50	-	1,800	-	-	-	-	1,900	1 พ.ย. 64	30 เม.ย. 65
10	ฝายคายน้อย	3.76	2.53	-	-	1.23	-	3.76	-	150	200	-	2,500	-	-	-	-	2,850	1 พ.ย. 64	30 เม.ย. 65
11	ฝายชลชั้นธิพิณ	2.24	1.90	0.34	-	-	-	2.24	-	-	338	-	6,801	-	-	-	-	7,139	1 พ.ย. 64	30 เม.ย. 65
12	ฝายชลชั้นธิพิณ	5.56	4.09	0.97	0.50	-	-	5.56	-	-	620	-	28,783	-	-	-	-	29,403	1 พ.ย. 64	30 เม.ย. 65
13	ฝายวังตอง	0.99	0.97	0.02	-	-	-	0.99	-	-	4	-	508	-	-	-	-	512	1 พ.ย. 64	30 เม.ย. 65
14	ฝายมหาโชค	0.99	0.87	0.12	-	-	-	0.99	-	-	-	-	629	-	-	-	-	629	1 พ.ย. 64	30 เม.ย. 65
15	ฝายหนองสลัก	3.47	3.33	0.14	-	-	-	3.47	-	-	175	-	5,781	-	-	-	-	5,956	1 พ.ย. 64	30 เม.ย. 65
16	ฝายเหมืองตั้ง	1.79	1.26	0.53	-	-	-	1.79	-	-	189	-	8,914	-	-	-	-	9,103	1 พ.ย. 64	30 เม.ย. 65
17	ปตร.วังปาน	3.34	3.20	0.14	-	-	-	3.34	-	-	201	-	2,186	-	-	-	-	2,387	1 พ.ย. 64	30 เม.ย. 65
18	ฝายนายวม	16.71	15.97	0.74	-	-	-	16.71	-	5,800	630	-	-	400	45	-	-	6,875	1 พ.ย. 64	30 เม.ย. 65
19	ฝายแม่สะเรียง	3.47	3.47	-	-	-	-	3.47	-	1,600	360	-	-	60	-	-	-	2,020	1 พ.ย. 64	30 เม.ย. 65
20	ฝายขุนยวม	1.39	1.39	-	-	-	-	1.39	-	-	-	-	180	130	60	-	-	370	1 พ.ย. 64	30 เม.ย. 65
21	ฝายปางมะผ้า	-	-	-	-	-	-	-	-	-	-	-	-	-	-	-	-	-	1 พ.ย. 64	30 เม.ย. 65
22	ฝายถ้ำออก	14.32	9.74	1.01	-	3.57	-	14.32	3,500	-	-	-	-	-	-	-	-	3,500	1 พ.ย. 64	30 เม.ย. 65
23	ฝายชัยสมบัติ	14.88	10.30	1.01	0	3.57	0	14.88	3500	250	0	0	0	0	0	0	0	3,750	1 พ.ย. 64	30 เม.ย. 65
24	ฝายเชียงราย	71.06	66.4	1.06	0	3.6	0	71.06	37925	250	0	0	89	0	446	0	0	38,710	1 พ.ย. 64	30 เม.ย. 65
25	ฝายโป่งนก	5.11	5.11	0	0	0	0	5.11	1509	100	300	0	0	0	0	0	0	1,909	1 พ.ย. 64	30 เม.ย. 65
26	โครงการพัฒนาการเกษตรแม่สาย	60.17	55.51	1.06	0	3.6	0	60.17	19,950	0	0	0	0	0	0	0	0	19,950	1 พ.ย. 64	30 เม.ย. 65
27	ฝายสมุน	3.28	2.93	-	-	0.35	-	3.28	-	3000	1000	-	-	-	-	-	-	4,000	1 พ.ย. 64	30 เม.ย. 65
28	ฝายสา	4.53	4.18	-	-	0.35	-	4.53	2000	2100	-	-	-	-	-	-	-	4,100	1 พ.ย. 64	30 เม.ย. 65
29	ฝายน้ำปั่ว	3.37	3.02	-	-	0.35	-	3.37	-	3000	1300	-	-	-	-	-	-	4,300	1 พ.ย. 64	30 เม.ย. 65



ตารางที่ 66 แผนการจัดสรรน้ำและการปลูกพืชฤดูแล้งในเขตชลประทานจากโครงการชลประทานขนาดกลาง ในช่วงฤดูแล้ง ปี 2564/65 (ต่อ)

ลำดับ ที่	อ่างเก็บน้ำ	ปริมาณน้ำ (ล้าน ลบ.ม.)							พื้นที่ (ไร่)									ระยะเวลา การส่งน้ำ		
		ใช้งานได้ 1 พ.ย.64	เกษตร	อุปโภค บริโภค	อุตสาหกรรม	ระบบ นิเวศ	อื่นๆ	รวม	ข้าวนา ปรัง	พืชไร่	พืชผัก	อ้อย	ไม้ผล	ไม้ยืน ต้น	บ่อ ปลา	บ่อกัก	อื่นๆ	รวม	เริ่ม	สิ้นสุด
30	ฝายน้ำย่าง	0.68	0.42			0.26		0.68		500	100							600	1 พ.ย. 64	30 เม.ย. 65
31	ฝายน้ำก้อน	1.15	0.79			0.36		1.15		1000	100							1,100	1 พ.ย. 64	30 เม.ย. 65
32	ฝายน้ำยาว	0.52	0.32			0.2		0.52		400	50							450	1 พ.ย. 64	30 เม.ย. 65
33	อ่างเก็บน้ำน้ำริม	3.00	0.58			0.10		0.68		800	150							950	1 พ.ย. 64	30 เม.ย. 65
34	ฝายน้ำริด	1.10	1.10	-	-	-	-	1.10	-	500	-	-	-	-	-	-	-	500	1 พ.ย. 64	30 เม.ย. 65
35	ฝายป่าไร่	0.59	0.59	-	-	-	-	0.59	100	120	-	-	-	-	-	-	-	220	1 พ.ย. 64	30 เม.ย. 65
36	ฝายน้ำปาด	2.11	2.11	-	-	-	-	2.11	-	1,200	-	-	-	-	-	-	-	1,200	1 พ.ย. 64	30 เม.ย. 65
37	ฝายน้ำเพื่อ	1.89	1.89	-	-	-	-	1.89	300	2,500	-	-	-	-	-	-	-	2,800	1 พ.ย. 64	30 เม.ย. 65
38	ปตร.อัตรากลางคลอง	5.50	5.50	-	-	-	-	5.50	5,500		-	-	-	-	-	-	-	5,500	1 พ.ย. 64	30 เม.ย. 65
39	ฝายบางบัว	7.00	7.00	-	-	-	-	7.00	7,000		-	-	-	-	-	-	-	7,000	1 พ.ย. 64	30 เม.ย. 65
40	ปตร.แคววังทอง	2.60	2.60	-	-	-	-	2.60	2,600		-	-	-	-	-	-	-	2,600	1 พ.ย. 64	30 เม.ย. 65
41	ทรบ.วังน้ำใส	1.50	1.50	-	-	-	-	1.50	1,500		-	-	-	-	-	-	-	1,500	1 พ.ย. 64	30 เม.ย. 65
42	ขรณ.วัดตายนม	1.80	1.80	-	-	-	-	1.80	1,300		-	-	-	-	-	-	-	1,300	1 พ.ย. 64	30 เม.ย. 65
43	ฝายโคกผักหวาน	1.15	1.15	-	-	-	-	1.15	250	1,500	-	-	-	-	-	-	-	1,750	1 พ.ย. 64	30 เม.ย. 65
44	ปตร.วังสะตือ	10.08	10.08	-	-	-	-	10.08	12,000		-	-	-	-	-	-	-	12,000	1 พ.ย. 64	30 เม.ย. 65
45	สถานีสูบน้ำด้วยไฟฟ้า	88.34	67.20	20.93	-	-	0.21	88.34	68,080									68,080	1 พ.ย. 64	30 เม.ย. 65
46	อ่างเก็บน้ำคลองโพ	1.00	1.00	-	-	-	-	1.00	500									500	1 พ.ย. 64	30 เม.ย. 65
47	ฝายห้วยบาตร	3.86	3.86	-	-	-	-	3.86	-	3,600	-	-	-	-	-	-	-	3,600	1 พ.ย. 64	30 เม.ย. 65
48	อ่างเก็บน้ำหนองโสน	0.00	-	0.05	-	-	-	0.05	-	-	-	-	-	-	-	-	-	-	1 พ.ย. 64	30 เม.ย. 65
49	อ่างเก็บน้ำหนองตาไก่	0.28	-	0.02	-	-	-	0.02	-	-	-	-	-	-	-	-	-	-	1 พ.ย. 64	30 เม.ย. 65
50	อ่างเก็บน้ำห้วยน้ำเที่ยง	0.14	0.07	0.03	-	-	-	0.11	-	20	12	-	1	1	5	-	-	39	1 พ.ย. 64	30 เม.ย. 65
51	อ่างเก็บน้ำหนองบ่อ	0.01	-	0.09	-	-	-	0.09	-	-	-	-	-	-	-	-	-	-	1 พ.ย. 64	30 เม.ย. 65
52	อ่างเก็บน้ำโสกไร่	0.29	-	-	-	-	-	-	-	-	-	-	-	-	-	-	-	-	1 พ.ย. 64	30 เม.ย. 65
53	อ่างเก็บน้ำโสกน้ำขาว	0.05	-	0.02	-	-	-	0.02	-	-	-	-	-	-	-	-	-	-	1 พ.ย. 64	30 เม.ย. 65
54	อ่างเก็บน้ำลำป่าควาย	0.26	-	-	-	-	-	-	-	-	-	-	-	-	-	-	-	-	1 พ.ย. 64	30 เม.ย. 65
55	อ่างเก็บน้ำห้วยตะคองใหญ่	7.74	-	0.30	-	-	2.14	2.45	-	-	-	-	-	-	-	-	-	-	1 พ.ย. 64	30 เม.ย. 65
56	อ่างเก็บน้ำห้วยน้ำม้า	4.94	-	0.27	-	-	3.64	3.91	-	-	-	-	-	-	-	-	-	-	1 พ.ย. 64	30 เม.ย. 65
57	อ่างเก็บน้ำห้วยน้อย	0.29	0.07	-	-	-	-	0.07	-	-	-	-	124	-	-	-	-	124	1 พ.ย. 64	30 เม.ย. 65
58	อ่างเก็บน้ำห้วยน้ำรัก	0.48	0.21	-	-	-	-	0.21	-	-	-	-	83	-	-	-	-	83	1 พ.ย. 64	30 เม.ย. 65

ตารางที่ 66 แผนการจัดสรรน้ำและการปลูกพืชฤดูแล้งในเขตชลประทานจากโครงการชลประทานขนาดกลาง ในช่วงฤดูแล้ง ปี 2564/65 (ต่อ)

ลำดับ ที่	อ่างเก็บน้ำ	ปริมาณน้ำ (ล้าน ลบ.ม.)							พื้นที่ (ไร่)										ระยะเวลา การส่งน้ำ	
		ใช้งานได้ 1 พ.ย.64	เกษตร	อุปโภค บริโภค	อุตสาหกรรม	ระบบ นิเวศ	อื่นๆ	รวม	ข้าวนา ปรัง	พืชไร่	พืชผัก	อ้อย	ไม้ผล	ไม้ยืน ต้น	บ่อ ปลา	บ่อกึ่ง	อื่นๆ	รวม	เริ่ม	สิ้นสุด
59	อ่างเก็บน้ำห้วยโป่ง	0.37	0.12	0.04	-	-	-	0.15	-	12	5	-	39	-	3	-	-	59	1 พ.ย. 64	30 เม.ย. 65
60	อ่างเก็บน้ำห้วยชม	0.39	0.10	0.04	-	-	-	0.13	-	13	7	-	28	-	3	-	-	51	1 พ.ย. 64	30 เม.ย. 65
61	อ่างเก็บน้ำห้วยไร่	0.22	0.12	0.02	-	-	-	0.14	-	10	3	-	44	-	2	-	-	59	1 พ.ย. 64	30 เม.ย. 65
62	อ่างเก็บน้ำห้วยคอก	9.96	-	-	-	0.35	1.83	2.18	-	-	-	-	-	-	-	-	-	-	1 พ.ย. 64	30 เม.ย. 65
63	อ่างเก็บน้ำหนองสองห้อง	0.05	0.04	0.09	-	-	-	0.13	-	15	4	-	35	-	-	-	-	54	1 พ.ย. 64	30 เม.ย. 65
64	อ่างเก็บน้ำห้วยไฮ	3.60	-	0.18	-	1.45	-	1.63	-	-	-	-	-	-	-	-	-	-	1 พ.ย. 64	30 เม.ย. 65
65	อ่างฯหนองบัว	0.12	0.13	0.09	-	-	-	0.22	50	-	-	-	-	-	-	-	-	50	1 พ.ย. 64	30 เม.ย. 65
66	อ่างฯบ้านสร้างแก้ว	0.02	-	0.02	-	-	-	0.02	-	-	-	-	-	-	-	-	-	-	1 พ.ย. 64	30 เม.ย. 65
67	อ่างฯห้วยตาดโตน	0.07	-	0.07	-	-	-	0.07	-	-	-	-	-	-	-	-	-	-	1 พ.ย. 64	30 เม.ย. 65
68	อ่างฯห้วยวังกอไผ่	0.27	0.03	-	-	-	-	0.03	-	8	5	-	-	-	-	-	-	13	1 พ.ย. 64	30 เม.ย. 65
69	อ่างฯคำประมง	0.23	-	0.14	-	-	-	0.14	-	-	-	-	-	-	-	-	-	-	1 พ.ย. 64	30 เม.ย. 65
70	อ่างฯห้วยหินลับมิด	0.15	0.13	0.02	-	-	-	0.15	-	-	-	-	-	6	-	-	-	6	1 พ.ย. 64	30 เม.ย. 65
71	อ่างฯห้วยทองกลาง		0.31	0.02	-	-	-	0.33	259	-	-	-	-	-	-	-	-	259	1 พ.ย. 64	30 เม.ย. 65
72	อ่างฯบาซ่าน		0.22	0.09	-	-	-	0.32	186	-	-	-	-	-	-	-	-	186	1 พ.ย. 64	30 เม.ย. 65
73	อ่างเก็บน้ำกม่ว่ง	0.040	0.405					0.405	300									300	1 พ.ย. 64	30 เม.ย. 65
74	อ่างเก็บน้ำไสกรวก	0.100	0.2025					0.203	150			12						162	1 พ.ย. 64	30 เม.ย. 65
75	อ่างเก็บน้ำห้วยเสียว	0.300	0.067					0.067	49			61						110	1 พ.ย. 64	30 เม.ย. 65
76	อ่างเก็บน้ำเอกสิทธิ์สุนทร	0.854	0.000	0.105		0.110		0.215	0	20	5	0	0	0	0	0	0	25	1 พ.ย. 64	30 เม.ย. 65
77	อ่างเก็บน้ำหนองของแมว	0.572	0.000	0.308		0.082		0.390	0	0	0	0	0	0	0	0	0	0	1 พ.ย. 64	30 เม.ย. 65
78	อ่างเก็บน้ำหนองคูขาด	0.300	0.000	0.000		0.155		0.155	0	0	20	0	0	0	0	0	0	20	1 พ.ย. 64	30 เม.ย. 65
79	อ่างเก็บน้ำหนองหมาจอก	0.53	-	-	-	-	-	-	-	-	-	-	-	-	-	-	-	-	1 พ.ย. 64	30 เม.ย. 65
80	อ่างเก็บน้ำหนองบ้านสา	0.10	-	-	-	-	-	-	-	-	-	-	-	-	-	-	-	-	1 พ.ย. 64	30 เม.ย. 65
81	อ่างเก็บน้ำห้วยสายนาเวียง	0.10	0.012	0.0905	0	0	0	0.10		10								10	1 พ.ย. 64	30 เม.ย. 65
82	อ่างเก็บน้ำห้วยจาน	0.02	0.0216	-	-	-	-	0.02		8	10	-	-	-	-	-	-	18	1 พ.ย. 64	30 เม.ย. 65
83	อ่างเก็บน้ำหนองท่าจอก	0.49	0.17	-	-	-	0.28	0.45	-	130	20	-	-	-	-	-	-	150	1 พ.ย. 64	30 เม.ย. 65
84	อ่างเก็บน้ำหนองแวง	0.04	-	-	-	-	0.04	0.04	-	-	-	-	-	-	-	-	-	-	1 พ.ย. 64	30 เม.ย. 65
85	อ่างเก็บน้ำห้วยวังแดง	0.55	0.13	-	-	0.36	-	0.49	67	11	-	-	-	-	-	-	-	78	1 พ.ย. 64	30 เม.ย. 65
86	อ่างเก็บน้ำร่องน้ำซับ	0.26	0.06	0.00	-	-	0.14	0.21	-	2	-	-	-	-	12	-	4	18	1 พ.ย. 64	30 เม.ย. 65
87	เขื่อนลำเขบาย	-	-	-	-	-	-	-	900	-	-	-	-	-	-	-	-	900	1 พ.ย. 64	30 เม.ย. 65

ตารางที่ 66 แผนการจัดสรรน้ำและการปลูกพืชฤดูแล้งในเขตชลประทานจากโครงการชลประทานขนาดกลาง ในช่วงฤดูแล้ง ปี 2564/65 (ต่อ)

ลำดับ ที่	อ่างเก็บน้ำ	ปริมาณน้ำ (ล้าน ลบ.ม.)							พื้นที่ (ไร่)										ระยะเวลา การส่งน้ำ	
		ใช้งานได้ 1 พ.ย.64	เกษตร	อุปโภค บริโภค	อุตสาหกรรม	ระบบ นิเวศ	อื่นๆ	รวม	ข้าวนา ปรัง	พืชไร่	พืชผัก	อ้อย	ไม้ผล	ไม้ยืน ต้น	บ่อ ปลา	บ่อกึ่ง	อื่นๆ	รวม	เริ่ม	สิ้นสุด
88	เขื่อนลำเซบก	-	-	-	-	-	-	-	1,220	-	-	-	-	-	-	-	-	1,220	1 พ.ย. 64	30 เม.ย. 65
89	เขื่อนลำโดมใหญ่	-	-	-	-	-	-	-	1,000	-	-	-	-	-	-	-	-	1,000	1 พ.ย. 64	30 เม.ย. 65
90	อ่างเก็บน้ำห้วยตะไค	0.40	0.40	-	-	-	-	0.40	-	-	-	-	95	7	-	-	102	1 พ.ย. 64	30 เม.ย. 65	
91	อ่างเก็บน้ำบ้านสวนแก้ว	0.54	0.56	-	-	-	-	0.56	-	-	-	13	135	2	-	-	150	1 พ.ย. 64	30 เม.ย. 65	
92	อ่างเก็บน้ำห้วยสิงห์	0.74	0.45	-	-	-	-	0.45	-	100	60	-	-	10	-	-	170	1 พ.ย. 64	30 เม.ย. 65	
93	อ่างเก็บน้ำห้วยคันแทใหญ่	3.57	-	-	-	-	-	-	-	-	-	-	-	-	-	-	-	1 พ.ย. 64	30 เม.ย. 65	
94	อ่างเก็บน้ำห้วยอ้วน	5.32	-	-	-	0.03	-	0.03	-	-	-	-	-	-	-	-	-	1 พ.ย. 64	30 เม.ย. 65	
95	อ่างเก็บน้ำบ้านดอนพัฒนา	0.18	0.09	-	-	0.02	-	0.11	-	3	-	-	25	-	-	-	28	1 พ.ย. 64	30 เม.ย. 65	
96	อ่างเก็บน้ำบ้านดงหมู	0.35	0.06	-	-	0.01	-	0.07	-	25	-	-	-	-	-	-	25	1 พ.ย. 64	30 เม.ย. 65	
97	อ่างเก็บน้ำห้วยนางยอด	0.39	0.07	-	-	0.03	-	0.10	-	-	-	5	-	-	-	-	5	1 พ.ย. 64	30 เม.ย. 65	
98	อ่างเก็บน้ำห้วยบัง	0.22	0.02	-	-	0.01	-	0.03	-	-	3	-	-	-	-	-	3	1 พ.ย. 64	30 เม.ย. 65	
99	อ่างเก็บน้ำห้วยบัง	0.09	0.01	-	-	0.01	-	0.02	-	-	-	-	-	-	-	-	-	1 พ.ย. 64	30 เม.ย. 65	
100	อ่างเก็บน้ำห้วยคังน้อย	0.30	0.04	-	-	0.01	-	0.05	-	3	2	-	-	-	-	-	5	1 พ.ย. 64	30 เม.ย. 65	
101	อ่างเก็บน้ำเชียงยืน	0.19	-	-	-	0.02	-	0.02	-	-	-	-	-	-	-	-	-	1 พ.ย. 64	30 เม.ย. 65	
102	อ่างเก็บน้ำลุ่มพุก	0.36	-	0.02	-	-	-	0.02	-	-	-	-	-	-	-	-	-	1 พ.ย. 64	30 เม.ย. 65	
103	อ่างเก็บน้ำลุงปุ่น	0.27	-	0.02	-	-	-	0.02	-	-	-	-	-	-	-	-	-	1 พ.ย. 64	30 เม.ย. 65	
104	อ่างเก็บน้ำหนองกระทุ่ม	0.54	-	-	-	-	-	-	-	-	-	-	-	-	-	-	-	1 พ.ย. 64	30 เม.ย. 65	
105	อ่างเก็บน้ำหนองกา	0.09	-	-	-	-	-	-	-	-	-	-	-	-	-	-	-	1 พ.ย. 64	30 เม.ย. 65	
106	ฝายบ้านเกาะแก้ว	7.38	1.79	0.42	-	-	-	2.21	800	-	-	-	-	-	-	-	800	1 พ.ย. 64	30 เม.ย. 65	
107	อ่างเก็บน้ำหนองสองคำ	-	-	-	-	-	-	-	-	-	-	-	-	-	-	-	-	1 พ.ย. 64	30 เม.ย. 65	
108	ปตร.ลำพังชู	-	-	-	-	-	-	-	-	-	-	-	-	-	-	-	-	1 พ.ย. 64	30 เม.ย. 65	
109	สถานีสูบน้ำลำปลายมาศ	-	-	-	-	-	-	-	-	-	-	-	-	-	-	-	-	1 พ.ย. 64	30 เม.ย. 65	
110	ฝายปะคำ	97.68	14.40	-	-	2.00	-	16.40	10,000	-	-	-	-	-	-	-	10,000	1 พ.ย. 64	30 เม.ย. 65	
111	ขรณ.พิมาย	3.60	-	1.82	0.31	-	-	2.13	-	-	-	-	-	-	-	-	-	1 พ.ย. 64	30 เม.ย. 65	
112	อ่างเก็บน้ำห้วยน้ำเค็ม	0.65	-	0.11	-	-	-	0.11	-	-	-	-	-	-	-	-	-	1 พ.ย. 64	30 เม.ย. 65	
113	อ่างเก็บน้ำคลองประแกด	57.39	31.35	0.34	-	2.14	-	33.83	-	-	-	31,000	-	-	-	-	31,000	1 พ.ย. 64	30 เม.ย. 65	
114	ปตร.เขาระกาขยาย	21.68	15.74	3.60	-	2.34	-	21.68	5,400	18	-	-	999	2,195	149	2,471	11,232	1 พ.ย. 64	30 เม.ย. 65	
115	ปตร.เขาสมิง	27.68	24.62	-	0.36	2.70	-	27.68	-	751	-	-	12,522	3,841	-	-	17,114	1 พ.ย. 64	30 เม.ย. 65	
116	ปตร.คลองร่ำหวาย	2.55	2.51	-	-	0.04	-	2.55	-	237	-	-	3,158	2,334	-	-	5,729	1 พ.ย. 64	30 เม.ย. 65	

ตารางที่ 66 แผนการจัดสรรน้ำและการปลูกพืชฤดูแล้งในเขตชลประทานจากโครงการชลประทานขนาดกลาง ในช่วงฤดูแล้ง ปี 2564/65 (ต่อ)

ลำดับ ที่	อ่างเก็บน้ำ	ปริมาณน้ำ (ล้าน ลบ.ม.)							พื้นที่ (ไร่)										ระยะเวลา การส่งน้ำ	
		ใช้งานได้ 1 พ.ย.64	เกษตร	อุปโภค บริโภค	อุตสาหกรรม	ระบบ นิเวศ	อื่นๆ	รวม	ข้าวนา ปรัง	พืชไร่	พืชผัก	อ้อย	ไม้ผล	ไม้ยืนต้น	ปอปลา	ปอคุ้ม	อื่นๆ	รวม	เริ่ม	สิ้นสุด
117	ปตร.คลองท่าเลื่อน	-	-	-	-	-	-	-	-	-	237	-	-	3,158	2,334	-	-	1,933	1 พ.ย. 64	30 เม.ย. 65
118	คันกั้นน้ำเค็มนาเกลือ	-	-	-	-	-	-	-	-	-	337	-	-	131.00	1,465	-	-	2,324	1 พ.ย. 64	30 เม.ย. 65
119	คันกั้นน้ำเค็มวังกระแจะ	-	-	-	-	-	-	-	-	-	-	-	-	87.00	62	-	2,175	276	1 พ.ย. 64	30 เม.ย. 65
120	คันกั้นน้ำเค็มคลองใหญ่	-	-	-	-	-	-	-	-	-	25	-	-	336	2,114	-	-	2,475	1 พ.ย. 64	30 เม.ย. 65
121	ฝายบ้านค่าย	75.60	36.00	12.60	27.00	-	-	75.60	4,780	-	100	65	-	5,768	1,114	29	20	11,876	1 พ.ย. 64	30 เม.ย. 65
122	ฝายท่าลาด	95.40	51.60	13.65	-	18.20	-	83.45	43,000	-	-	-	3,440	-	14,453	11,028	-	71,921	1 พ.ย. 64	30 เม.ย. 65
123	ปตร.พานทอง-พานทองขยาย	1.70	1.70	-	-	-	-	1.70	-	-	-	-	-	-	3,590	3,700	-	7,290	1 พ.ย. 64	30 เม.ย. 65
124	โครงการท่าแห	13.58	13.58	-	-	-	-	13.58	-	152	-	-	809	1,000	3,473	-	3,957	9,391	1 พ.ย. 64	30 เม.ย. 65
125	โครงการฝายห้วยไคร้	2.28	2.28	-	-	-	-	2.28	-	275	-	-	665	600	-	-	393	1,933	1 พ.ย. 64	30 เม.ย. 65
126	โครงการ ทรบ.ตะเคียนทอง	0.32	0.32	-	-	-	-	0.32	-	142	-	-	138	-	-	-	95	375	1 พ.ย. 64	30 เม.ย. 65
127	โครงการ ปตร.ห้วยเกษียร	1.26	1.26	-	-	-	-	1.26	-	-	-	-	756	-	-	-	121	877	1 พ.ย. 64	30 เม.ย. 65
128	โครงการ ปตร.ประจันตคาม	3.47	3.47	-	-	-	-	3.47	-	-	-	-	2,088	-	35	-	1,251	3,374	1 พ.ย. 64	30 เม.ย. 65
129	โครงการ ปตร.สารภี	18.52	18.52	-	-	-	-	18.52	-	2	-	-	104	-	1,823	4,030	347	6,306	1 พ.ย. 64	30 เม.ย. 65
130	โครงการ ปตร.โคกจะงะ	2.73	2.73	-	-	-	-	2.73	-	8	-	-	46	-	467	390	2,887	3,798	1 พ.ย. 64	30 เม.ย. 65
131	อ่างเก็บน้ำห้วยท่าพล	10.02	3.60	0.45	-	0.30	-	4.36	-	6,000	-	-	-	-	-	-	-	6,000	1 พ.ย. 64	30 เม.ย. 65
132	อ่างเก็บน้ำห้วยสีดา	0.99	0.97	-	-	-	-	0.97	-	-	-	300	-	-	-	-	100	400	1 พ.ย. 64	30 เม.ย. 65
133	อ่างเก็บน้ำห้วยชันประดู่	0.98	0.94	-	-	-	-	0.94	15	-	-	300	-	-	-	-	80	395	1 พ.ย. 64	30 เม.ย. 65
134	อ่างฯ ห้วยกระพริ้อย	6.00	4.00	1.50	-	-	-	5.50	1,000	50	540	-	-	-	-	-	-	1,590	1 พ.ย. 64	30 เม.ย. 65
135	ฝายทดน้ำคลองลำชู	1.53	-	0.62	-	0.29	-	0.91	200	-	-	-	-	-	-	-	1,000	1,200	1 พ.ย. 64	30 เม.ย. 65
136	ฝายคลองสังข์	11.38	11.20	0.18	-	-	-	11.38	-	33	-	-	2,650	13,661	-	-	-	16,344	1 พ.ย. 64	30 เม.ย. 65
137	ฝายคลองอ้ายเขียว	2.08	2.08	-	-	-	-	2.08	-	191	30	-	1,600	2,973	-	-	-	4,794	1 พ.ย. 64	30 เม.ย. 65
138	ฝายคลองคูถนน	4.61	4.61	-	-	-	-	4.61	1,500	61	2	-	1,500	4,753	50	-	-	7,866	1 พ.ย. 64	30 เม.ย. 65
139	ฝายคลองท่าทอน	10.90	10.90	-	-	-	-	10.90	-	63	34	-	3,185	8,395	-	-	-	11,677	1 พ.ย. 64	30 เม.ย. 65
140	ฝายคลองท่าเรือรี	3.35	3.35	-	-	-	-	3.35	-	25	10	-	1,800	10,217	-	-	-	12,052	1 พ.ย. 64	30 เม.ย. 65
141	ปตร.คลองท่าจันทร์	0.12	0.12	-	-	-	-	0.12	-	10	47	-	500	3,565	-	-	-	4,122	1 พ.ย. 64	30 เม.ย. 65
142	โครงการฝายคลองท่าทอง	54.21	54.21	-	-	-	-	54.21	-	-	-	-	3,488	30,922	-	-	-	34,410	1 พ.ย. 64	30 เม.ย. 65
143	โครงการฝายคลองเหวดา	19.85	19.85	-	-	-	-	19.85	-	-	-	-	1,665	10,565	200	-	-	12,430	1 พ.ย. 64	30 เม.ย. 65
144	โครงการฝายคลองไชยา	18.87	18.87	-	-	-	-	18.87	3,020	-	-	-	475	9,378	252	-	-	13,125	1 พ.ย. 64	30 เม.ย. 65

ตารางที่ 66 แผนการจัดสรรน้ำและการปลูกพืชฤดูแล้งในเขตชลประทานจากโครงการชลประทานขนาดกลาง ในช่วงฤดูแล้ง ปี 2564/65 (ต่อ)

ลำดับ ที่	อ่างเก็บน้ำ	ปริมาณน้ำ (ล้าน ลบ.ม.)							พื้นที่ (ไร่)										ระยะเวลา การส่งน้ำ	
		ใช้งานได้ 1 พ.ย.64	เกษตร	อุปโภค บริโภค	อุตสาหกรรม	ระบบ นิเวศ	อื่นๆ	รวม	ข้าวนา ปรัง	พืชไร่	พืชผัก	อ้อย	ไม้ผล	ไม้ยืนต้น	ปอปลา	บ่อคุ้ง	อื่นๆ	รวม	เริ่ม	สิ้นสุด
145	ฝายคลองปกาสัย	4.36	4.30	0.06	-	-	-	4.36	-	-	10	-	55	5,202	1	-	-	5,268	1 พ.ย. 64	30 เม.ย. 65
146	ฝายคลองน้ำแดง	5.22	5.19	0.03	-	-	-	5.22	-	10	5	-	99	6,254	-	-	-	6,368	1 พ.ย. 64	30 เม.ย. 65
147	ฝายคลองทรายขาว	2.37	2.34	0.03	-	-	-	2.37	-	15	5	-	35	2,796	-	-	-	2,851	1 พ.ย. 64	30 เม.ย. 65
148	ฝายคลองถ้ำ	0.01	0.68	0.72	-	-	0.21	1.62	-	-	-	-	333	2,856	-	-	10	3,199	1 พ.ย. 64	30 เม.ย. 65
149	ฝายคลองนาตย	0.01	0.65	1.45	-	-	0.21	2.32	-	-	11	-	355	3,105	9	-	15	3,495	1 พ.ย. 64	30 เม.ย. 65
150	ฝายคลองลำไทรมาศ	0.01	0.05	0.72	-	-	0.21	0.99	-	-	-	-	159	3,520	7	-	-	3,686	1 พ.ย. 64	30 เม.ย. 65
151	ฝายคลองบ่อแสน	0.01	0.08	0.72	-	-	0.21	1.02	-	-	-	-	240	2,935	13	-	-	3,188	1 พ.ย. 64	30 เม.ย. 65
152	ฝายคลองนางย่อน	0.01	0.06	2.17	-	-	0.21	2.44	-	-	-	-	1,837	12,328	24	-	-	14,189	1 พ.ย. 64	30 เม.ย. 65
153	ฝายคลองวาด	5.80	-	5.80	-	-	-	5.80	600	-	-	-	130	1,050	8	-	-	1,788	1 พ.ย. 64	30 เม.ย. 65
154	ฝายชะมวง	-	-	-	-	-	-	-	3,000	-	-	-	2,240	-	75	-	6	5,321	1 พ.ย. 64	30 เม.ย. 65
155	ฝายนาท่อม	12.73	12.42	0.31	-	-	-	12.73	8,400	100	200	-	421	5,383	-	-	-	14,504	1 พ.ย. 64	30 เม.ย. 65
156	ฝายบ้านพร้าว	11.57	8.55	0.98	-	-	2.04	11.57	7,000	-	-	-	1,185	-	163	-	13,236	21,584	1 พ.ย. 64	30 เม.ย. 65
157	ฝายควนภูฎี	17.57	13.34	0.63	-	-	2.60	16.57	4,500	-	60	-	2,600	4,550	150	-	600	12,460	1 พ.ย. 64	30 เม.ย. 65
158	ฝายพญาไธสง	9.22	5.64	1.09	-	-	2.50	9.22	3,500	-	70	-	1,090	4,200	140	-	-	9,000	1 พ.ย. 64	30 เม.ย. 65
159	ฝายหลักสาม	7.77	6.94	0.39	-	-	0.45	7.77	2,500	-	40	-	984	6,116	20	-	-	9,660	1 พ.ย. 64	30 เม.ย. 65
160	ปตร. คลองป่าบอน	2.66	2.40	0.15	-	-	0.11	2.66	2,000	-	-	-	20	12,310	20	-	-	14,350	1 พ.ย. 64	30 เม.ย. 65
161	ฝายป่าบอน	1.46	1.09	0.17	-	-	0.19	1.46	2,000	-	-	-	209	3	69	-	-	2,281	1 พ.ย. 64	30 เม.ย. 65
162	ฝายคลองนางน้อย	13.14	3.81	-	-	-	9.33	13.14	40	400	350	-	2,843	3,800	38	-	770	8,241	1 พ.ย. 64	30 เม.ย. 65
163	ปตร. คลองกะลาเส	11.11	0.96	0.78	0.04	-	9.33	11.11	-	40	70	-	29	600	90	-	720	1,549	1 พ.ย. 64	30 เม.ย. 65
164	ปตร. คลองปะเหลียน	13.82	1.38	-	-	-	12.44	13.82	-	-	-	-	904	3,108	38	-	545	4,595	1 พ.ย. 64	30 เม.ย. 65
165	ฝายคลองท่าแพร	2.08	1.35	-	-	-	0.73	2.08	-	50	50	-	179	4,385	15	-	3,714	8,393	1 พ.ย. 64	30 เม.ย. 65
166	ฝายตุสน	57.39	7.95	3.36	-	-	46.08	57.39	-	50	70	-	1,623	14,461	-	-	3,943	20,147	1 พ.ย. 64	30 เม.ย. 65
167	ฝายลำพะยา	0.08	-	0.08	-	-	-	0.08	-	-	-	-	-	-	-	-	-	-	1 พ.ย. 64	30 เม.ย. 65
168	ท่อระบายน้ำพุน้ำเย็น	-	-	-	-	-	-	-	-	-	-	-	-	-	-	-	-	-	1 พ.ย. 64	30 เม.ย. 65
169	อ่างเก็บน้ำบ้านไผ่	0.61	0.13	0.04	-	-	0.44	0.61	-	100	-	-	50	-	-	-	50	200	1 พ.ย. 64	30 เม.ย. 65
170	ระบบระบายน้ำตำบลพร่อน	0.04	0.03	0.01	-	-	-	0.04	-	-	8	-	12	-	-	-	-	20	1 พ.ย. 64	30 เม.ย. 65
171	ระบบระบายน้ำตำบลท่าสาป	0.01	0.00	0.00	-	-	-	0.01	-	-	7	-	-	-	-	-	-	7	1 พ.ย. 64	30 เม.ย. 65
172	ฝายโรงเรียนโรงงานยาสูบ 2	0.02	0.01	0.01	-	-	-	0.02	-	-	22	-	-	-	-	-	-	22	1 พ.ย. 64	30 เม.ย. 65

ตารางที่ 66 แผนการจัดสรรน้ำและการปลูกพืชฤดูแล้งในเขตชลประทานจากโครงการชลประทานขนาดกลาง ในช่วงฤดูแล้ง ปี 2564/65 (ต่อ)

ลำดับ ที่	อ่างเก็บน้ำ	ปริมาณน้ำ (ล้าน ลบ.ม.)							พื้นที่ (ไร่)										ระยะเวลา การส่งน้ำ	
		ใช้งานได้ 1 พ.ย.64	เกษตร	อุปโภค บริโภค	อุตสาหกรรม	ระบบ นิเวศ	อื่นๆ	รวม	ข้าวนา ปรัง	พืชไร่	พืชผัก	อ้อย	ไม้ผล	ไม้ยืนต้น	บ่อปลา	บ่อคุ้ง	อื่นๆ	รวม	เริ่ม	สิ้นสุด
173	ฝายบ้านฆอรรอราแม	0.00	-	0.00	-	-	-	0.00	-	-	-	-	-	-	-	-	-	-	1 พ.ย. 64	30 เม.ย. 65
174	ฝายบ้านกำป็น	0.46	0.46	-	-	-	-	0.46	30	700	-	-	-	-	-	-	-	730	1 พ.ย. 64	30 เม.ย. 65
175	ฝายบ้านกุแบกาลอ	0.60	0.60	-	-	-	-	0.60	-	1,000	-	-	-	-	-	-	-	1,000	1 พ.ย. 64	30 เม.ย. 65
176	ฝายหมู่บ้านจุฬารณพัฒนา 11	0.15	0.11	0.05	-	-	-	0.15	-	7	12	-	53	-	-	-	-	72	1 พ.ย. 64	30 เม.ย. 65
177	ฝายคลองจ๊ะเป๊ะ	0.02	0.01	0.00	-	-	-	0.02	-	6	-	-	5	-	-	-	-	11	1 พ.ย. 64	30 เม.ย. 65
178	ฝายคลองทุเรียน	0.10	0.07	0.03	-	-	-	0.10	-	9	12	-	32	-	-	-	-	53	1 พ.ย. 64	30 เม.ย. 65
179	ฝายหน้าคลองปุด	0.08	0.05	0.03	-	-	-	0.08	-	7	8	-	23	-	-	-	-	38	1 พ.ย. 64	30 เม.ย. 65
180	ฝายคลองท่าธง	0.03	0.02	0.01	-	-	-	0.03	-	7	18	-	-	-	-	-	-	25	1 พ.ย. 64	30 เม.ย. 65
181	ฝายคลองไอลือบอ	0.03	0.03	0.01	-	-	-	0.03	-	5	5	-	11	-	-	-	-	21	1 พ.ย. 64	30 เม.ย. 65
182	ฝายคลองไอดาลอ	0.05	0.03	0.02	-	-	-	0.05	-	5	5	-	15	-	-	-	-	25	1 พ.ย. 64	30 เม.ย. 65
183	ฝายนิคมสร้างตนเองพัฒนาภาคใต้	0.14	0.09	0.05	-	-	-	0.14	-	10	5	-	45	-	-	-	-	60	1 พ.ย. 64	30 เม.ย. 65
184	ฝายบ้านเขาน้ำตก	0.13	0.08	0.05	-	-	-	0.13	-	5	5	-	40	-	-	-	-	50	1 พ.ย. 64	30 เม.ย. 65
185	ฝายบ้านแห	0.02	0.01	0.02	-	-	-	0.02	-	6	5	-	-	-	-	-	-	11	1 พ.ย. 64	30 เม.ย. 65
186	ฝายคลองเจาะบือรา	0.04	0.02	0.02	-	-	-	0.04	-	3	2	-	10	-	-	-	-	15	1 พ.ย. 64	30 เม.ย. 65
187	ฝายบ้านวังศิลา	0.06	0.04	0.02	-	-	-	0.06	-	2	2	-	20	-	-	-	-	24	1 พ.ย. 64	30 เม.ย. 65
188	ฝายบ้านศรีนคร	0.04	0.03	0.02	-	-	-	0.04	-	-	2	-	15	-	-	-	-	17	1 พ.ย. 64	30 เม.ย. 65
189	สระเก็บน้ำพรุธารโต	0.01	0.00	0.01	-	-	-	0.01	-	-	2	-	-	-	-	-	-	2	1 พ.ย. 64	30 เม.ย. 65
190	ฝายบ้านจุฬารณพัฒนา 7	0.04	0.03	0.01	-	-	-	0.04	-	-	4	-	15	-	-	-	-	19	1 พ.ย. 64	30 เม.ย. 65
191	ฝายบ้านจุฬารณพัฒนา 9	0.03	0.02	0.01	-	-	-	0.03	-	-	-	-	10	-	-	-	-	10	1 พ.ย. 64	30 เม.ย. 65
192	บ่อเก็บน้ำบ้านดินเสมอ	0.04	0.03	0.01	-	-	-	0.04	-	-	5	-	15	-	-	-	-	20	1 พ.ย. 64	30 เม.ย. 65
193	ฝายคลองบุตรหลาน	0.05	0.04	0.01	-	-	-	0.05	-	-	-	-	20	-	-	-	-	20	1 พ.ย. 64	30 เม.ย. 65
194	ฝายบ้านจุฬารณพัฒนา 10	0.02	0.02	0.00	-	-	-	0.02	-	-	4	-	10	-	-	-	-	14	1 พ.ย. 64	30 เม.ย. 65
195	จัดหน้าให้บ้านวังใหม่	0.08	0.05	0.03	-	-	-	0.08	-	-	4	-	25	-	-	-	-	29	1 พ.ย. 64	30 เม.ย. 65
196	ฝายบ้านเหมืองแร่	0.06	0.04	0.02	-	-	-	0.06	-	3	5	-	20	-	-	-	-	28	1 พ.ย. 64	30 เม.ย. 65
197	ฝายบ้านตะลิวะเว	0.10	0.07	0.04	-	-	-	0.10	-	22	8	-	22	5	-	-	-	57	1 พ.ย. 64	30 เม.ย. 65
198	ฝายบ้านบายอ	0.12	0.08	0.04	-	-	-	0.12	-	28	6	-	33	-	-	-	-	67	1 พ.ย. 64	30 เม.ย. 65
199	ฝายบ้านบาจ	0.13	0.09	0.05	-	-	-	0.13	-	30	5	-	35	2	-	-	-	72	1 พ.ย. 64	30 เม.ย. 65
200	ฝายบ้านเหมืองลาญ	0.11	0.08	0.03	-	-	-	0.11	-	12	3	-	28	10	-	-	-	53	1 พ.ย. 64	30 เม.ย. 65

ตารางที่ 66 แผนการจัดสรรน้ำและการปลูกพืชฤดูแล้งในเขตชลประทานจากโครงการชลประทานขนาดกลาง ในช่วงฤดูแล้ง ปี 2564/65 (ต่อ)

ลำดับ ที่	อ่างเก็บน้ำ	ปริมาณน้ำ (ล้าน ลบ.ม.)							พื้นที่ (ไร่)										ระยะเวลา การส่งน้ำ	
		ใช้งานได้ 1 พ.ย.64	เกษตร	อุปโภค บริโภค	อุตสาหกรรม	ระบบ นิเวศ	อื่นๆ	รวม	ข้าวนา ปรัง	พืชไร่	พืชผัก	อ้อย	ไม้ผล	ไม้ยืนต้น	บ่อปลา	บ่อคุ้ง	อื่นๆ	รวม	เริ่ม	สิ้นสุด
201	ฝายบ้านเจาะดีแย	0.15	0.09	0.05	-	-	-	0.15	-	32	12	-	38	-	-	-	-	82	1 พ.ย. 64	30 เม.ย. 65
202	ฝายคลองน้ำใส	0.09	0.06	0.03	-	-	-	0.09	-	5	8	-	28	-	-	-	-	41	1 พ.ย. 64	30 เม.ย. 65
203	ฝายบ้านหินลูกช้าง	-	-	-	-	-	-	-	-	-	-	-	-	-	-	-	-	-	1 พ.ย. 64	30 เม.ย. 65
204	ฝายบ้านสี่สิบ	0.11	0.07	0.04	-	-	-	0.11	-	10	18	-	30	2	-	-	-	60	1 พ.ย. 64	30 เม.ย. 65
205	ฝายบ้านคลองชิง	0.10	0.07	0.03	-	-	-	0.10	-	5	12	-	30	3	-	-	-	50	1 พ.ย. 64	30 เม.ย. 65
206	ฝายบ้านฮื่อนัง	0.13	0.09	0.05	-	-	-	0.13	-	40	5	-	30	3	-	-	-	78	1 พ.ย. 64	30 เม.ย. 65
207	ฝายบ้านนิบง	0.13	0.09	0.04	-	-	-	0.13	-	20	5	-	30	10	-	-	-	65	1 พ.ย. 64	30 เม.ย. 65
208	ฝายบ้านกาบัง	0.15	0.10	0.05	-	-	-	0.15	-	30	3	-	40	5	-	-	-	78	1 พ.ย. 64	30 เม.ย. 65
209	ฝายบ้านป่าแตรายอ	0.12	0.08	0.04	-	-	-	0.12	-	20	-	-	35	5	-	-	-	60	1 พ.ย. 64	30 เม.ย. 65
210	ฝายบ้านปิยะมิตร 4	0.04	0.02	0.02	-	-	-	0.04	-	3	3	-	10	-	-	-	-	16	1 พ.ย. 64	30 เม.ย. 65
211	ฝายบ้านถ้ำทะเล	0.05	0.03	0.02	-	-	-	0.05	-	2	2	-	15	-	-	-	-	19	1 พ.ย. 64	30 เม.ย. 65
212	ฝายบ้านคอกช้าง	0.04	0.03	0.02	-	-	-	0.04	-	-	3	-	15	-	-	-	-	18	1 พ.ย. 64	30 เม.ย. 65
213	ฝายบ้านกระป่อง	0.06	0.04	0.10	-	-	-	0.14	-	-	2	-	20	-	-	-	-	22	1 พ.ย. 64	30 เม.ย. 65
214	ฝายบ้านสันติ 2	0.07	0.05	0.10	-	-	-	0.15	-	-	5	-	25	-	-	-	-	30	1 พ.ย. 64	30 เม.ย. 65
215	ฝายบ้านวังไทร	0.04	0.03	0.10	-	-	-	0.13	-	-	3	-	15	-	-	-	-	18	1 พ.ย. 64	30 เม.ย. 65
216	ฝายน้ำตกสองขา	0.06	0.04	0.10	-	-	-	0.14	-	5	-	-	20	-	-	-	-	25	1 พ.ย. 64	30 เม.ย. 65
217	ฝายบ้านกือแค	0.04	0.02	0.10	-	-	-	0.12	-	5	-	-	10	-	-	-	-	15	1 พ.ย. 64	30 เม.ย. 65
218	ฝายบ้านดินเสมอ	0.06	0.05	0.02	-	-	-	0.06	-	10	5	-	20	-	-	-	-	35	1 พ.ย. 64	30 เม.ย. 65
219	ฝายบ้าน กม.17	0.06	0.04	0.02	-	-	-	0.06	-	5	3	-	20	-	-	-	-	28	1 พ.ย. 64	30 เม.ย. 65
220	ฝายบ้านกาแป๊ะกอตอ	0.05	0.03	0.02	-	-	-	0.05	-	10	8	-	10	-	-	-	-	28	1 พ.ย. 64	30 เม.ย. 65
221	ท่อระบายน้ำบ้านกาแป๊ะ กม.3	0.02	-	0.02	-	-	-	0.02	-	-	-	-	-	-	-	-	-	-	1 พ.ย. 64	30 เม.ย. 65
222	ฝายบ้านปิยะมิตร 1	0.07	0.05	0.02	-	-	-	0.07	-	5	10	-	20	-	-	-	-	35	1 พ.ย. 64	30 เม.ย. 65
223	ฝายบ้านปิยะมิตร 2	0.07	0.05	0.03	-	-	-	0.07	-	20	10	-	15	-	-	-	-	45	1 พ.ย. 64	30 เม.ย. 65
224	ฝายบ้าน กม.15	0.07	0.05	0.03	-	-	-	0.07	-	20	10	-	15	-	-	-	-	45	1 พ.ย. 64	30 เม.ย. 65
225	ฝายบ้านปิยะมิตร 3	0.07	0.04	0.03	-	-	-	0.07	-	20	8	-	15	-	-	-	-	43	1 พ.ย. 64	30 เม.ย. 65
226	ฝายบ้านอัยเยอร์เบอร์จิง	0.07	0.04	0.03	-	-	-	0.07	-	10	4	-	20	-	-	-	-	34	1 พ.ย. 64	30 เม.ย. 65
227	อ่างเก็บน้ำบ้านไผ่	0.90	0.13	0.04	-	-	0.70	0.87	-	100	-	-	50	-	-	-	50	200	1 พ.ย. 64	30 เม.ย. 65
228	ฝายคลองโง้งโง้ง	0.19	-	0.19	-	-	-	0.19	-	-	-	-	-	-	-	-	-	-	1 พ.ย. 64	30 เม.ย. 65

ตารางที่ 66 แผนการจัดสรรน้ำและการปลูกพืชฤดูแล้งในเขตชลประทานจากโครงการชลประทานขนาดกลาง ในช่วงฤดูแล้ง ปี 2564/65 (ต่อ)

ลำดับ ที่	อ่างเก็บน้ำ	ปริมาณน้ำ (ล้าน ลบ.ม.)							พื้นที่ (ไร่)										ระยะเวลา การส่งน้ำ	
		ใช้งานได้ 1 พ.ย.64	เกษตร	อุปโภค บริโภค	อุตสาหกรรม	ระบบ นิเวศ	อื่นๆ	รวม	ข้าวนา ปรัง	พืชไร่	พืชผัก	อ้อย	ไม้ผล	ไม้ยืนต้น	บ่อปลา	บ่อกึ่ง	อื่นๆ	รวม	เริ่ม	สิ้นสุด
229	จัดน้ำให้บ้านนาโจและบ้านคูตง	0.05	-	0.05	-	-	-	0.05										-	1 พ.ย. 64	30 เม.ย. 65
230	ฝ่ายช่องเรือ	0.04	-	0.04	-	-	-	0.04										-	1 พ.ย. 64	30 เม.ย. 65
231	ท่าอระนายน้ำวังหลายบัว	0.12	-	0.12	-	-	-	0.12										-	1 พ.ย. 64	30 เม.ย. 65
232	จัดน้ำให้ราษฎรตำบลทรายขาว	0.10	-	0.10	-	-	-	0.10										-	1 พ.ย. 64	30 เม.ย. 65
233	โรงเรียนพิทยาคมวินคองหินวิทยา	0.07	-	0.10	-	-	-	0.10										-	1 พ.ย. 64	30 เม.ย. 65
234	โรงเรียนภักทวิทยา	0.02	-	0.10	-	-	-	0.10										-	1 พ.ย. 64	30 เม.ย. 65
235	โครงการอ่างเก็บน้ำคลองตระหงัก	0.28	0.27	0.10	-	-	-	0.37										-	1 พ.ย. 64	30 เม.ย. 65
236	โครงการอ่างเก็บน้ำบ้านกะลาพอ	0.02	-	0.10	-	-	-	0.10										-	1 พ.ย. 64	30 เม.ย. 65
237	โครงการอ่างเก็บน้ำบ้านนาหว้า	0.02	-	0.10	-	-	-	0.10										-	1 พ.ย. 64	30 เม.ย. 65
238	โครงการฝ่ายขใหญ่	0.02	-	0.10	-	-	-	0.10										-	1 พ.ย. 64	30 เม.ย. 65
229	จัดน้ำให้บ้านนาโจและบ้านคูตง	0.05	-	0.05	-	-	-	0.05										-	1 พ.ย. 64	30 เม.ย. 65
230	ฝ่ายช่องเรือ	0.04	-	0.04	-	-	-	0.04										-	1 พ.ย. 64	30 เม.ย. 65
231	ท่าอระนายน้ำวังหลายบัว	0.12	-	0.12	-	-	-	0.12										-	1 พ.ย. 64	30 เม.ย. 65
	รวม	1,195.85	772.68	89.07	28.21	132.05	17.24	1,039.26	279,055	44,886	10,353	738	145,264	218,999	39,295	19,326	38,596	796,512	1 พ.ย. 64	30 เม.ย. 65



ตารางที่ 67 แผนการจัดสรรน้ำและการเพาะปลูกพืชฤดูแล้งในเขตชลประทาน ปี 2564/65 รายโครงการ

โครงการชลประทาน/โครงการ	พื้นที่ ชลประทาน (ไร่)	ปริมาณน้ำ (ล้าน ลบ.ม.)						พื้นที่คาดการณ์ (ไร่)										ระยะเวลาการปลูกพืช	
		เกษตร	อุปโภค บริโภค	อุตสาหกรรม	ระบบ นิเวศ	อื่นๆ	รวม	ข้าวนา ปรัง	พืชไร่	พืชผัก	อ้อย	ไม้ผล	ไม้ยืน ต้น	บ่อ ปลา	บ่อกัก	อื่นๆ	รวม	เริ่ม	สิ้นสุด
<b>สำนักชลประทานที่ 1</b>																			
โครงการชลประทานเชียงใหม่	384,788	42.66	2.86	-	9.92	-	55.44	16,049	2,334	1,731	-	22,505	624	362	-	7	43,612	1 พ.ย. 64	30 เม.ย. 65
โครงการชลประทานลำพูน	101,600	18.09	2.68	0.50	-	-	21.27	-	-	1,638	-	64,853	-	-	-	-	66,491	1 พ.ย. 64	30 เม.ย. 65
โครงการชลประทานแม่ฮ่องสอน	22,250	20.83	0.74	-	-	-	21.57	-	7,400	990	-	180	590	105	-	-	9,265	1 พ.ย. 64	30 เม.ย. 65
โครงการส่งน้ำและบำรุงรักษาแม่แตง	99,298	48.02	5.83	-	1.34	-	55.19	-	919	207	-	26,912	-	736	-	63	28,837	1 พ.ย. 64	30 เม.ย. 65
โครงการส่งน้ำและบำรุงรักษาแม่แฝกแม่จั๊ต	74,044	28.67	1.02	-	25.00	10.79	65.48	6,310	-	3,290	900	-	3,990	2,660	133	-	17,283	1 พ.ย. 64	30 เม.ย. 65
โครงการส่งน้ำและบำรุงรักษาเขื่อนแม่งัดสมบูรณ์ชล	148,400	9.14	6.00	-	4.00	4.80	23.94	-	-	-	-	-	25,055	-	-	-	25,055	1 พ.ย. 64	30 เม.ย. 65
ศูนย์ศึกษาการพัฒนาห้วยฮ่องไคร้อันเนื่องมาจากพระราชดำริ	-	-	-	-	-	-	-	-	-	-	-	-	-	-	-	-	-	-	-
<b>รวมสำนักชลประทานที่ 1</b>	<b>830,380</b>	<b>167</b>	<b>19</b>	<b>1</b>	<b>40</b>	<b>16</b>	<b>243</b>	<b>22,359</b>	<b>10,653</b>	<b>7,856</b>	<b>900</b>	<b>114,450</b>	<b>30,259</b>	<b>3,863</b>	<b>133</b>	<b>70</b>	<b>190,543</b>	<b>1 พ.ย. 64</b>	<b>30 เม.ย. 65</b>
<b>สำนักชลประทานที่ 2</b>																			
โครงการชลประทานลำปาง	258,772	3.33	9.47	-	-	-	12.80	-	4,160	180	-	-	-	-	-	-	4,340	1 พ.ย. 64	30 เม.ย. 65
โครงการชลประทานน่าน	53,772	16.23	0.20	-	3.36	-	19.79	2,100	13,900	3,300	-	-	-	-	-	-	19,300	1 พ.ย. 64	30 เม.ย. 65
โครงการชลประทานพะเยา	90,456	-	3.89	-	1.00	-	4.89	-	-	-	-	-	-	-	-	-	-	1 พ.ย. 64	30 เม.ย. 65
โครงการชลประทานเชียงราย	368,382	167.79	4.43	-	14.34	-	186.56	73,384	600	380	-	315	-	462	-	-	75,141	1 พ.ย. 64	30 เม.ย. 65
โครงการส่งน้ำและบำรุงรักษากิ่วลม-กิ่วคอหมา	104,093	45.60	7.47	5.74	29.89	38.38	127.07	5,819	2,457	2,629	648	-	777	2,822	834	250	16,235	1 พ.ย. 64	30 เม.ย. 65
โครงการส่งน้ำและบำรุงรักษาแม่วัง	75,150	25.08	3.38	-	-	20.93	49.39	3,050	-	355	648	-	777	2,667	834	250	8,580	1 พ.ย. 64	30 เม.ย. 65
โครงการส่งน้ำและบำรุงรักษาแม่ลาว	190,427	37.72	7.50	-	3.62	-	48.84	38,016	-	-	390	-	155	-	4,049	-	42,610	1 พ.ย. 64	30 เม.ย. 65
<b>รวมสำนักชลประทานที่ 2</b>	<b>1,141,052</b>	<b>296</b>	<b>36</b>	<b>6</b>	<b>52</b>	<b>59</b>	<b>449</b>	<b>122,369</b>	<b>21,117</b>	<b>6,844</b>	<b>1,685</b>	<b>315</b>	<b>1,708</b>	<b>5,950</b>	<b>5,717</b>	<b>500</b>	<b>166,205</b>	<b>1 พ.ย. 64</b>	<b>30 เม.ย. 65</b>
<b>สำนักชลประทานที่ 3</b>																			
โครงการชลประทานพิษณุโลก	125,500	98.72	20.93	-	-	0.21	119.86	98,530	4,000	-	-	-	-	-	-	-	102,530	1 พ.ย. 64	30 เม.ย. 65
โครงการชลประทานพิจิตร	259,433	-	-	-	-	-	-	-	-	-	-	-	-	-	-	-	-	1 พ.ย. 64	30 เม.ย. 65
โครงการชลประทานอุตรดิตถ์	249,521	10.74	-	-	-	-	10.74	10,100	5,500	-	-	-	-	-	-	-	15,600	1 พ.ย. 64	30 เม.ย. 65
โครงการชลประทานนครสวรรค์	255,500	21.63	18.30	-	37.75	0.50	78.18	25,455	3,000	-	-	-	-	-	-	-	28,455	1 พ.ย. 64	30 เม.ย. 65
โครงการส่งน้ำและบำรุงรักษาเขื่อนนครสวรรค์	95,750	18.27	2.04	-	37.50	-	57.81	2,308	-	-	-	-	-	-	-	-	2,308	1 พ.ย. 64	30 เม.ย. 65
โครงการส่งน้ำและบำรุงรักษาพลายชุมพล	193,684	30.17	5.15	-	-	-	35.32	52,558	137	-	1,429	-	-	-	-	-	54,124	1 พ.ย. 64	30 เม.ย. 65
โครงการส่งน้ำและบำรุงรักษาตงศรีภูมิ	168,125	12.27	5.86	-	37.50	-	55.63	30,953	-	-	-	-	-	-	-	-	30,953	1 พ.ย. 64	30 เม.ย. 65
โครงการส่งน้ำและบำรุงรักษาท่าบัว	201,739	18.22	7.14	-	-	-	25.36	45,942	-	-	-	-	-	-	-	-	45,942	1 พ.ย. 64	30 เม.ย. 65

ตารางที่ 67 แผนการจัดสรรน้ำและการเพาะปลูกพืชฤดูแล้งในเขตชลประทาน ปี 2564/65 รายโครงการ (ต่อ)

โครงการชลประทาน/โครงการฯ	พื้นที่ ชลประทาน (ไร่)	ปริมาณน้ำ (ล้าน ลบ.ม.)						พื้นที่คาดการณ์ (ไร่)										ระยะเวลาการปลูกพืช	
		เกษตร	อุปโภค บริโภค	อุตสาหกรรม	ระบบ นิเวศ	อื่นๆ	รวม	ข้าวนา ปรัง	พืชไร่	พืชผัก	อ้อย	ไม้ผล	ไม้ยืน ต้น	ปอ ปลา	ปอ กึ่ง	อื่นๆ	รวม	เริ่ม	สิ้นสุด
โครงการส่งน้ำและบำรุงรักษาเขื่อนแควน้อย บำรุงแดน	175,116	10.80	3.74	-	-	-	14.54	27,244	-	-	-	-	-	-	-	-	27,244	1 พ.ย. 64	30 เม.ย. 65
โครงการส่งน้ำและบำรุงรักษายมนาน	290,694	190.80	10.44	-	-	-	201.24	102,211	-	-	-	-	-	-	-	-	102,211	1 พ.ย. 64	30 เม.ย. 65
โครงการส่งน้ำและบำรุงรักษาผาจุ	34,446	3.01	4.86	-	37.50	-	45.37	7,597	-	-	-	-	-	-	-	-	7,597	1 พ.ย. 64	30 เม.ย. 65
<b>รวมสำนักชลประทานที่ 3</b>	<b>2,049,508</b>	<b>415</b>	<b>78</b>	<b>-</b>	<b>150</b>	<b>1</b>	<b>644</b>	<b>402,897</b>	<b>12,637</b>	<b>-</b>	<b>1,429</b>	<b>-</b>	<b>-</b>	<b>-</b>	<b>-</b>	<b>-</b>	<b>416,963</b>	<b>1 พ.ย. 64</b>	<b>30 เม.ย. 65</b>
<b>สำนักชลประทานที่ 4</b>																			
โครงการชลประทานกำแพงเพชร	193,240	3.00	0.04	-	-	0.04	3.09	1,500	-	-	-	-	-	-	-	-	1,500	1 พ.ย. 64	30 เม.ย. 65
โครงการชลประทานสุโขทัย	462,469	119.02	6.80	-	12.42	7.20	145.44	86,955	500	-	2,846	285	-	-	-	3,297	93,883	1 พ.ย. 64	30 เม.ย. 65
โครงการชลประทานตาก	84,900	14.73	20.54	-	79.62	-	114.89	8,661	-	-	-	6,500	3,200	-	-	-	18,361	1 พ.ย. 64	30 เม.ย. 65
โครงการชลประทานแพร่	154,488	78.50	1.04	-	-	0.03	79.57	-	46,400	-	-	-	-	-	-	-	46,400	1 พ.ย. 64	30 เม.ย. 65
โครงการส่งน้ำและบำรุงรักษาแม่ยม	196,000	14.88	-	-	-	-	14.88	17,500	-	-	-	-	-	-	-	-	17,500	1 พ.ย. 64	30 เม.ย. 65
โครงการส่งน้ำและบำรุงรักษาสุโขทัย	68,625	25.74	25.74	-	-	-	51.48	14,228	5,426	200	20,007	3,937	2,269	-	-	342	46,409	1 พ.ย. 64	30 เม.ย. 65
โครงการส่งน้ำและบำรุงรักษาพ่อทองแดง	550,688	83.16	7.84	-	100.00	-	191.00	81,602	255	2,105	103,022	8,491	-	-	-	8,394	203,869	1 พ.ย. 64	30 เม.ย. 65
โครงการส่งน้ำและบำรุงรักษาวังบัว	752,143	133.43	12.33	-	-	-	145.76	30,450	4,312	-	287,768	-	-	-	-	-	322,530	1 พ.ย. 64	30 เม.ย. 65
โครงการส่งน้ำและบำรุงรักษาวังยาง-หนองขวัญ	601,585	9.43	10.09	-	50.00	-	69.52	23,785	-	-	-	-	-	-	-	-	23,785	1 พ.ย. 64	30 เม.ย. 65
<b>รวมสำนักชลประทานที่ 4</b>	<b>3,064,138</b>	<b>482</b>	<b>84</b>	<b>-</b>	<b>242</b>	<b>7</b>	<b>816</b>	<b>264,682</b>	<b>56,893</b>	<b>2,305</b>	<b>413,643</b>	<b>19,213</b>	<b>5,469</b>	<b>-</b>	<b>-</b>	<b>12,033</b>	<b>774,238</b>	<b>1 พ.ย. 64</b>	<b>30 เม.ย. 65</b>
<b>สำนักชลประทานที่ 5</b>																			
โครงการชลประทานอุดรธานี	27,019	5.12	3.37	-	-	45.52	54.01	80	1,540	224	15	3	1,095	162	-	-	3,119	1 พ.ย. 64	30 เม.ย. 65
โครงการชลประทานหนองคาย	20,517	5.92	1.54	0.18	2.35	-	9.99	98	147	4	-	159	2,905	45	-	-	3,358	1 พ.ย. 64	30 เม.ย. 65
โครงการชลประทานหนองบัวลำภู	1,799	4.01	0.81	-	5.15	-	9.97	1,799	-	-	-	-	-	-	-	-	1,799	1 พ.ย. 64	30 เม.ย. 65
โครงการชลประทานสกลนคร	260,791	9.94	1.52	-	-	0.18	11.65	1,990	435	230	320	49	466	179	-	634	4,303	1 พ.ย. 64	30 เม.ย. 65
โครงการชลประทานเลย	23,415	13.41	4.07	-	6.99	22.36	46.84	-	4,405	30	400	918	-	26	-	-	5,779	1 พ.ย. 64	30 เม.ย. 65
โครงการชลประทานบึงกาฬ	1,472	1.54	0.36	-	-	-	1.90	400	14	4	-	-	39	25	-	5	487	1 พ.ย. 64	30 เม.ย. 65
เขื่อนน้ำพุง	-	-	-	-	20.14	-	20.14	-	-	-	-	-	-	-	-	-	-	1 พ.ย. 64	30 เม.ย. 65
โครงการส่งน้ำและบำรุงรักษาน้ำอูน	239,799	33.55	1.20	-	-	-	34.75	11,095	-	-	-	379	-	336	-	-	11,810	1 พ.ย. 64	30 เม.ย. 65
โครงการส่งน้ำและบำรุงรักษาห้วยหลวง	95,750	2.76	19.84	1.29	2.00	8.52	34.41	-	1,500	-	-	-	-	-	-	-	1,500	1 พ.ย. 64	30 เม.ย. 65
โครงการส่งน้ำและบำรุงรักษาห้วยโมง	54,000	53.36	1.13	-	-	-	54.49	24,300	-	-	244	191	1,397	1,328	-	-	27,460	1 พ.ย. 64	30 เม.ย. 65

ตารางที่ 67 แผนการจัดสรรน้ำและการเพาะปลูกพืชฤดูแล้งในเขตชลประทาน ปี 2564/65 รายโครงการ (ต่อ)

โครงการชลประทาน/โครงการฯ	พื้นที่ ชลประทาน (ไร่)	ปริมาณน้ำ (ล้าน ลบ.ม.)						พื้นที่คาดการณ์ (ไร่)										ระยะเวลาการปลูกพืช	
		เกษตร	อุปโภค บริโภค	อุตสาหกรรม	ระบบ นิเวศ	อื่นๆ	รวม	ข้าวนา ปรัง	พืชไร่	พืชผัก	อ้อย	ไม้ผล	ไม้ยืน ต้น	บ่อ ปลา	บ่อกึ่ง	อื่นๆ	รวม	เริ่ม	สิ้นสุด
โครงการส่งน้ำและบำรุงรักษากุมภวาปี	48,950	28.99	13.63	0.71	1.00	-	44.33	13,420	815	-	1,096	62	-	137	-	-	15,530	1 พ.ย. 64	30 เม.ย. 65
ศูนย์ศึกษาการพัฒนาภูพานฯ	16,000	-	-	-	-	-	-	-	-	-	-	-	-	-	-	-	-	1 พ.ย. 64	30 เม.ย. 65
<b>รวมสำนักชลประทานที่ 5</b>	<b>789,512</b>	<b>159</b>	<b>47</b>	<b>2</b>	<b>38</b>	<b>77</b>	<b>322</b>	<b>53,182</b>	<b>8,856</b>	<b>492</b>	<b>2,075</b>	<b>1,761</b>	<b>5,902</b>	<b>2,238</b>	<b>-</b>	<b>639</b>	<b>75,145</b>	<b>1 พ.ย. 64</b>	<b>30 เม.ย. 65</b>
<b>สำนักชลประทานที่ 6</b>																			
โครงการชลประทานขอนแก่น	16,776	1.41	1.81	-	-	-	3.22	649	50	-	1,388	-	-	30	-	-	2,117	1 พ.ย. 64	30 เม.ย. 65
โครงการชลประทานมหาสารคาม	53,120	3.73	7.81	-	0.35	20.26	32.14	2,946	470	252	-	-	-	15	-	10	3,693	1 พ.ย. 64	30 เม.ย. 65
โครงการชลประทานกาฬสินธุ์	91,362	8.66	3.72	2.46	-	0.04	14.88	7,050	614	130	80	-	-	2	-	120	7,996	1 พ.ย. 64	30 เม.ย. 65
โครงการชลประทานร้อยเอ็ด	76,453	1.55	0.70	-	0.30	9.23	11.78	180	1,027	323	1,298	-	-	425	-	-	3,253	1 พ.ย. 64	30 เม.ย. 65
โครงการชลประทานชัยภูมิ	30,267	3.12	5.06	-	1.45	-	9.63	2,148	-	-	-	800	6	350	-	-	3,304	1 พ.ย. 64	30 เม.ย. 65
โครงการส่งน้ำและบำรุงรักษาทนองหวาย	264,020	530.15	40.74	19.91	54.30	650.0	1,295.1	252,780	250	3,100	320	60	6,800	-	-	45	263,355	1 พ.ย. 64	30 เม.ย. 65
โครงการส่งน้ำและบำรุงรักษาพัฒนาลุ่มน้ำสี่ชัยใหญ่	97,330	23.72	2.10	-	-	-	25.82	21,675	-	-	-	-	-	396	-	-	22,071	1 พ.ย. 64	30 เม.ย. 65
โครงการส่งน้ำและบำรุงรักษาลำปาว	306,963	499.84	7.24	1.81	77.83	-	586.72	195,005	-	-	-	-	1,452	-	3,543	-	200,000	1 พ.ย. 64	30 เม.ย. 65
โครงการส่งน้ำและบำรุงรักษาพนมเจริญ	75,000	60.36	10.60	4.40	5.40	5.18	85.94	51,016	2,070	550	13,850	1,533	529	402	50	-	70,000	1 พ.ย. 64	30 เม.ย. 65
โครงการส่งน้ำและบำรุงรักษาชีบน	95,324	63.36	11.09	8.48	2.19	1.76	86.88	62,920	145	20	36,413	16	-	74	-	50	99,638	1 พ.ย. 64	30 เม.ย. 65
โครงการส่งน้ำและบำรุงรักษาชีกลาง	147,363	288.10	61.90	16.38	139.20	-	505.58	147,363	-	-	-	-	-	-	-	-	147,363	1 พ.ย. 64	30 เม.ย. 65
<b>รวมสำนักชลประทานที่ 6</b>	<b>1,253,978</b>	<b>1,484</b>	<b>153</b>	<b>53</b>	<b>281</b>	<b>686</b>	<b>2,658</b>	<b>743,732</b>	<b>4,626</b>	<b>4,375</b>	<b>53,349</b>	<b>2,409</b>	<b>8,787</b>	<b>1,694</b>	<b>3,593</b>	<b>225</b>	<b>822,790</b>	<b>1 พ.ย. 64</b>	<b>30 เม.ย. 65</b>
<b>สำนักชลประทานที่ 7</b>																			
โครงการชลประทานอุบลราชธานี	82,892	14.48	0.46	0.03	5.86	0.73	21.56	5,782	634	88	-	50	1,270	141	-	450	8,415	1 พ.ย. 64	30 เม.ย. 65
โครงการชลประทานยโสธร	129,116	-	7.20	-	8.40	-	15.60	-	-	-	-	-	-	-	-	-	-	1 พ.ย. 64	30 เม.ย. 65
โครงการชลประทานมุกดาหาร	54,331	27.51	0.57	-	3.41	-	31.49	-	260	188	-	457	5,256	636	-	-	6,797	1 พ.ย. 64	30 เม.ย. 65
โครงการชลประทานนครพนม	37,060	6.46	0.11	-	0.49	-	7.06	1,491	863	66	-	50	10	57	-	-	2,537	1 พ.ย. 64	30 เม.ย. 65
โครงการชลประทานอำนาจเจริญ	35,491	5.19	2.26	-	1.61	2.33	11.39	900	229	65	85	28	295	545	-	59	2,206	1 พ.ย. 64	30 เม.ย. 65
โครงการส่งน้ำและบำรุงรักษาโดนน้อย	183,044	204.63	0.19	-	5.10	-	209.92	124,760	4,053	-	-	-	249	698	-	-	129,760	1 พ.ย. 64	30 เม.ย. 65
โครงการส่งน้ำและบำรุงรักษาน้ำก่ำ	79,481	18.73	0.54	-	4.12	-	23.39	9,276	243	169	-	40	35	-	-	-	9,763	1 พ.ย. 64	30 เม.ย. 65
โครงการส่งน้ำและบำรุงรักษาชีล่างและเขาย่าง	349,188	30.04	7.69	-	66.97	1.08	105.78	14,500	-	-	-	-	-	-	-	-	14,500	1 พ.ย. 64	30 เม.ย. 65
<b>รวมสำนักชลประทานที่ 7</b>	<b>950,603</b>	<b>307</b>	<b>19</b>	<b>0</b>	<b>96</b>	<b>4</b>	<b>426</b>	<b>156,709</b>	<b>6,282</b>	<b>576</b>	<b>85</b>	<b>625</b>	<b>7,115</b>	<b>2,077</b>	<b>-</b>	<b>509</b>	<b>173,978</b>	<b>1 พ.ย. 64</b>	<b>30 เม.ย. 65</b>

ตารางที่ 67 แผนการจัดสรรน้ำและการเพาะปลูกพืชฤดูแล้งในเขตชลประทาน ปี 2564/65 รายโครงการ (ต่อ)

โครงการชลประทาน/โครงการฯ	พื้นที่ ชลประทาน (ไร่)	ปริมาณน้ำ (ล้าน ลบ.ม.)						พื้นที่คาดการณ์ (ไร่)										ระยะเวลาการปลูกพืช	
		เกษตร	อุปโภค บริโภค	อุตสาหกรรม	ระบบ นิเวศ	อื่นๆ	รวม	ข้าวนา ปรัง	พืชไร่	พืชผัก	อ้อย	ไม้ผล	ไม้ยืน ต้น	ปอ ปลา	ปอ กุ้ง	อื่นๆ	รวม	เริ่ม	สิ้นสุด
<b>สำนักชลประทานที่ 8</b>																			
โครงการชลประทานนครราชสีมา	83,644	30.04	5.10	2.00	0.77	-	37.91	16,600	2,000	110	1,058	120	100	15	-	30	20,033	1 พ.ย. 64	30 เม.ย. 65
โครงการชลประทานบุรีรัมย์	82,349	10.67	11.13	-	0.18	-	21.98	4,900	2,000	-	-	-	-	-	-	-	6,900	1 พ.ย. 64	30 เม.ย. 65
โครงการชลประทานสุรินทร์	121,690	41.57	12.09	-	3.25	8.00	64.91	12,700	250	-	500	116	-	1,028	-	-	14,594	1 พ.ย. 64	30 เม.ย. 65
โครงการชลประทานศรีสะเกษ	104,469	90.73	1.11	-	9.00	-	100.84	50,500	50	-	-	-	-	-	-	-	50,550	1 พ.ย. 64	30 เม.ย. 65
โครงการส่งน้ำและบำรุงรักษาลำพระเพลิง	100,513	117.78	19.69	0.14	3.63	6.48	147.72	69,000	-	-	-	-	-	-	-	-	69,000	1 พ.ย. 64	30 เม.ย. 65
โครงการส่งน้ำและบำรุงรักษาลำตะคอง	154,195	160.84	28.96	6.05	31.28	-	227.12	92,000	40	55	470	10	-	-	-	-	92,575	1 พ.ย. 64	30 เม.ย. 65
โครงการส่งน้ำและบำรุงรักษาทุ่งสัมฤทธิ์	254,133	-	3.64	0.62	-	-	4.26	-	-	-	-	-	-	-	-	-	-	1 พ.ย. 64	30 เม.ย. 65
โครงการส่งน้ำและบำรุงรักษาลำนางรอง	139,180	25.55	2.70	-	15.50	5.00	48.74	8,125	1,221	147	3,747	182	4,004	206	-	3,225	20,857	1 พ.ย. 64	30 เม.ย. 65
โครงการส่งน้ำและบำรุงรักษามูลสน	45,798	83.42	4.36	7.75	15.40	-	110.93	42,000	-	5	60	-	-	-	-	-	42,065	1 พ.ย. 64	30 เม.ย. 65
โครงการส่งน้ำและบำรุงรักษาลำทะเษ	98,467	196.01	12.45	1.08	15.64	-	225.19	81,000	-	-	-	-	-	-	-	-	81,000	1 พ.ย. 64	30 เม.ย. 65
โครงการส่งน้ำและบำรุงรักษาลำปลายมาศ	61,753	46.57	1.40	2.26	28.88	-	79.11	29,890	-	-	-	-	-	-	-	-	29,890	1 พ.ย. 64	30 เม.ย. 65
โครงการส่งน้ำและบำรุงรักษามูลล่าง	76,460	21.62	1.46	-	14.46	-	37.54	14,500	-	-	-	-	-	-	-	-	14,500	1 พ.ย. 64	30 เม.ย. 65
โครงการส่งน้ำและบำรุงรักษามูลกลาง	92,419	4.20	2.96	-	0.06	0.02	7.24	2,500	-	-	-	-	-	-	-	-	2,500	1 พ.ย. 64	30 เม.ย. 65
โครงการส่งน้ำและบำรุงรักษาหัวนา	25,102	9.43	9.19	-	6.85	-	25.47	1,310	-	-	-	-	-	-	-	-	1,310	1 พ.ย. 64	30 เม.ย. 65
<b>รวมสำนักชลประทานที่ 8</b>	<b>1,440,172</b>	<b>838</b>	<b>116</b>	<b>20</b>	<b>145</b>	<b>20</b>	<b>1,139</b>	<b>425,025</b>	<b>5,561</b>	<b>317</b>	<b>5,835</b>	<b>428</b>	<b>4,104</b>	<b>1,249</b>	<b>-</b>	<b>3,255</b>	<b>445,774</b>	<b>1 พ.ย. 64</b>	<b>30 เม.ย. 65</b>
<b>สำนักชลประทานที่ 9</b>																			
โครงการชลประทานบุรีรัมย์	47,266	1.80	42.60	19.22	-	12.97	76.59	-	30	20	850	-	425	3,590	3,700	-	8,615	1 พ.ย. 64	30 เม.ย. 65
โครงการชลประทานนครนายก	43,992	8.91	2.00	-	-	-	10.91	723	-	158	-	-	1,860	2,096	-	-	4,838	1 พ.ย. 64	30 เม.ย. 65
โครงการชลประทานปราจีนบุรี	129,284	42.16	4.18	-	7.22	0.56	54.12	-	579	-	-	4,606	1,600	5,798	4,420	9,051	26,054	1 พ.ย. 64	30 เม.ย. 65
โครงการชลประทานจันทบุรี	166,012	78.62	0.68	0.76	7.53	-	87.59	-	-	-	-	73,400	-	-	-	-	73,400	1 พ.ย. 64	30 เม.ย. 65
โครงการชลประทานระยอง	47,167	36.00	24.40	149.45	7.28	98.67	315.80	4,780	-	100	65	-	5,768	1,114	29	20	11,876	1 พ.ย. 64	30 เม.ย. 65
โครงการชลประทานตราด	113,764	102.68	3.96	0.36	10.06	-	117.06	-	6,976	1,368	-	12,329	61,888	12,150	1,421	4,682	100,814	1 พ.ย. 64	30 เม.ย. 65
โครงการชลประทานสระแก้ว	84,607	54.29	9.38	-	16.33	23.66	103.66	20,515	2,728	195	2,756	2,329	2,649	465	376	1,976	33,989	1 พ.ย. 64	30 เม.ย. 65
โครงการส่งน้ำและบำรุงรักษาบางพลวง	439,375	359.54	-	-	15.20	-	374.74	281,500	460	493	-	11,304	2,750	40,927	73,628	-	411,062	1 พ.ย. 64	30 เม.ย. 65
โครงการส่งน้ำและบำรุงรักษาบางปะกง	98,438	46.39	-	-	-	-	46.39	300	-	190	-	11,350	-	4,345	4,440	-	20,625	1 พ.ย. 64	30 เม.ย. 65
โครงการส่งน้ำและบำรุงรักษาคลองจี้ด	56,195	57.16	16.29	36.00	9.05	80.00	198.50	20,000	6,000	45	-	549	10,000	675	-	-	37,269	1 พ.ย. 64	30 เม.ย. 65

ตารางที่ 67 แผนการจัดสรรน้ำและการเพาะปลูกพืชฤดูแล้งในเขตชลประทาน ปี 2564/65 รายโครงการ (ต่อ)

โครงการชลประทาน/โครงการฯ	พื้นที่ ชลประทาน (ไร่)	ปริมาณน้ำ (ล้าน ลบ.ม.)						พื้นที่คาดการณ์ (ไร่)										ระยะเวลาการปลูกพืช	
		เกษตร	อุปโภค บริโภค	อุตสาหกรรม	ระบบ นิเวศ	อื่นๆ	รวม	ข้าวนา ปรัง	พืชไร่	พืชผัก	อ้อย	ไม้ผล	ไม้ยืนต้น	บ่อปลา	บ่อกึ่ง	อื่นๆ	รวม	เริ่ม	สิ้นสุด
โครงการชลประทานละโว้ชิงหมา	162889	5417	1753	-	3650	-	10820	43200	1500	-	-	4220	80	14467	11,028	-	74,495	1 พ.ย. 64	30 เม.ย. 65
โครงการส่งน้ำและบำรุงรักษาขุนด่านปราการชล	18,280	3951	548	-	2838	1151	8488	10,990	-	-	-	4,540	-	-	-	-	15,530	1 พ.ย. 64	30 เม.ย. 65
โครงการส่งน้ำและบำรุงรักษานครนายก	340,563	9133	362	-	362	-	9857	44,459	4,476	-	-	9,890	14,170	19,924	4,342	2,039	99,300	1 พ.ย. 64	30 เม.ย. 65
โครงการส่งน้ำและบำรุงรักษาบึงพระ	146,375	4729	1091	6720	496	-	13036	-	2,000	-	-	50,000	123,000	-	-	-	175,000	1 พ.ย. 64	30 เม.ย. 65
โครงการส่งน้ำและบำรุงรักษาภูดินทร์	111,300	209	-	-	21580	-	21789	-	-	-	340	-	-	-	-	7,935	8,275	1 พ.ย. 64	30 เม.ย. 65
โครงการส่งน้ำและบำรุงรักษาคลองหลวงรัชชโลทร	55,000	5280	724	-	694	-	6698	59,540	1,730	-	-	1,450	1,270	25,640	400	1,500	91,530	1 พ.ย. 64	30 เม.ย. 65
<b>รวมสำนักชลประทานที่ 9</b>	<b>2,060,507</b>	<b>1,075</b>	<b>148</b>	<b>273</b>	<b>369</b>	<b>227</b>	<b>2,092</b>	<b>486,007</b>	<b>26,479</b>	<b>2,569</b>	<b>4,011</b>	<b>185,967</b>	<b>225,460</b>	<b>131,191</b>	<b>111,719</b>	<b>19,268</b>	<b>1,192,672</b>	<b>1 พ.ย. 64</b>	<b>30 เม.ย. 65</b>
<b>สำนักชลประทานที่ 10</b>																			
โครงการชลประทานเสนาบุรี	209,376	12886	375	-	273	555	14089	73,100	-	-	600	37,450	-	-	-	180	111,330	1 พ.ย. 64	30 เม.ย. 65
โครงการชลประทานสระบุรี	35,397	2252	434	-	936	-	3622	1,000	-	6,440	650	18,200	-	320	100	-	26,710	1 พ.ย. 64	30 เม.ย. 65
โครงการชลประทานเทพารักษ์	148,474	5148	846	-	332	-	6326	-	6,000	79,800	-	-	-	-	-	-	85,800	1 พ.ย. 64	30 เม.ย. 65
โครงการชลประทานพจนครศรีอยุธยา	36,000	-	-	-	-	-	-	-	-	-	-	-	-	-	-	-	-	1 พ.ย. 64	30 เม.ย. 65
โครงการส่งน้ำและบำรุงรักษาขอนแก่น	238,000	13,12	756	-	-	1095	31,63	16,706	-	-	-	-	-	-	-	-	16,706	1 พ.ย. 64	30 เม.ย. 65
โครงการส่งน้ำและบำรุงรักษาพนมดงรัก	261,564	4199	1547	-	-	1628	73,74	68,767	-	-	10,651	2,905	564	318	-	1,885	85,090	1 พ.ย. 64	30 เม.ย. 65
โครงการส่งน้ำและบำรุงรักษาโคกกระทิง	238,303	7635	386	1516	-	1062	105,99	73,557	131	408	-	1,293	-	1,163	-	-	76,552	1 พ.ย. 64	30 เม.ย. 65
โครงการส่งน้ำและบำรุงรักษาฉะเชิงเทรา	157,577	4992	306	2418	-	1061	87,77	46,306	5,640	-	-	1,362	100	1,712	-	5,480	60,600	1 พ.ย. 64	30 เม.ย. 65
โครงการส่งน้ำและบำรุงรักษาหนองหาร	404,660	6320	717	-	-	1836	88,73	76,181	3,800	-	1,006	5,120	-	1,159	-	-	87,266	1 พ.ย. 64	30 เม.ย. 65
โครงการส่งน้ำและบำรุงรักษาคลองห้วยทราย	135,300	211	447	3583	-	1026	52,67	4,221	-	-	10	-	200	-	-	-	4,431	1 พ.ย. 64	30 เม.ย. 65
โครงการส่งน้ำและบำรุงรักษาป่าสัก	206,750	1133	246	1951	-	1225	45,55	28,577	-	-	-	-	-	-	-	-	28,577	1 พ.ย. 64	30 เม.ย. 65
โครงการส่งน้ำและบำรุงรักษานครหลวง	183,838	2193	-	-	-	-	965	31,58	55,296	-	-	-	-	-	-	-	55,296	1 พ.ย. 64	30 เม.ย. 65
โครงการส่งน้ำและบำรุงรักษาเขื่อนป่าสักชลสิทธิ์	152,723	0.19	420	25.73	-	925	39.37	470	-	-	-	-	-	-	-	-	470	1 พ.ย. 64	30 เม.ย. 65
โครงการส่งน้ำและบำรุงรักษาบางบาล	130,810	53.72	-	-	-	7.26	60.98	79,363	-	159	-	1,294	14	1,336	-	-	82,166	1 พ.ย. 64	30 เม.ย. 65
<b>รวมสำนักชลประทานที่ 10</b>	<b>2,538,772</b>	<b>537</b>	<b>65</b>	<b>120</b>	<b>15</b>	<b>121</b>	<b>858</b>	<b>523,544</b>	<b>15,571</b>	<b>86,807</b>	<b>12,917</b>	<b>67,624</b>	<b>878</b>	<b>6,008</b>	<b>100</b>	<b>7,545</b>	<b>720,994</b>	<b>623,014</b>	<b>30 เม.ย. 65</b>
<b>สำนักชลประทานที่ 10</b>																			
โครงการชลประทานเสนาบุรี	209,376	12886	375	-	273	555	14089	73,100	-	-	600	37,450	-	-	-	180	111,330	1 พ.ย. 64	30 เม.ย. 65
โครงการชลประทานสระบุรี	35,397	2252	434	-	936	-	3622	1,000	-	6,440	650	18,200	-	320	100	-	26,710	1 พ.ย. 64	30 เม.ย. 65
โครงการชลประทานเทพารักษ์	148,474	5148	846	-	332	-	6326	-	6,000	79,800	-	-	-	-	-	-	85,800	1 พ.ย. 64	30 เม.ย. 65

ตารางที่ 67 แผนการจัดสรรน้ำและการเพาะปลูกพืชฤดูแล้งในเขตชลประทาน ปี 2564/65 รายโครงการ (ต่อ)

โครงการชลประทาน/โครงการฯ	พื้นที่ ชลประทาน (ไร่)	ปริมาณน้ำ (ล้าน ลบ.ม.)						พื้นที่คาดการณ์ (ไร่)										ระยะเวลาการปลูกพืช	
		เกษตร	อุปโภค บริโภค	อุตสาหกรรม	ระบบ นิเวศ	อื่นๆ	รวม	ข้าวนา ปรัง	พืชไร่	พืชผัก	อ้อย	ไม้ผล	ไม้ยืน ต้น	บ่อปลา	บ่อกุ้ง	อื่นๆ	รวม	เริ่ม	สิ้นสุด
โครงการชลประทานพจนครศรีอยุธยา	36,000	-	-	-	-	-	-	-	-	-	-	-	-	-	-	-	-	1 พย. 64	30 เม.ย. 65
โครงการส่งน้ำและบำรุงรักษาชองเค	238,000	13.12	7.56	-	-	10.95	31.63	16,706	-	-	-	-	-	-	-	-	16,706	1 พย. 64	30 เม.ย. 65
โครงการส่งน้ำและบำรุงรักษามโนรมย์	261,564	41.99	15.47	-	-	16.28	73.74	68,767	-	-	10,651	2,905	564	318	-	1,885	85,090	1 พย. 64	30 เม.ย. 65
โครงการส่งน้ำและบำรุงรักษาโคกเขาเทียม	238,303	76.35	3.86	15.16	-	10.62	105.99	73,557	131	408	-	1,293	-	1,163	-	-	76,552	1 พย. 64	30 เม.ย. 65
โครงการส่งน้ำและบำรุงรักษาจรูญ	157,577	49.92	3.06	24.18	-	10.61	87.77	46,306	5,640	-	-	1,362	100	1,712	-	5,480	60,600	1 พย. 64	30 เม.ย. 65
โครงการส่งน้ำและบำรุงรักษามหาราช	404,660	63.20	7.17	-	-	18.36	88.73	76,181	3,800	-	1,006	5,120	-	1,159	-	-	87,266	1 พย. 64	30 เม.ย. 65
โครงการส่งน้ำและบำรุงรักษาคลองห้วยหินเสาไม้	135,300	2.11	4.47	35.83	-	10.26	52.67	4,221	-	-	10	-	200	-	-	-	4,431	1 พย. 64	30 เม.ย. 65
โครงการส่งน้ำและบำรุงรักษาป่าสักใต้	206,750	11.33	2.46	19.51	-	12.25	45.55	28,577	-	-	-	-	-	-	-	-	28,577	1 พย. 64	30 เม.ย. 65
โครงการส่งน้ำและบำรุงรักษานครหลวง	183,838	21.93	-	-	-	9.65	31.58	55,296	-	-	-	-	-	-	-	-	55,296	1 พย. 64	30 เม.ย. 65
โครงการส่งน้ำและบำรุงรักษาเขื่อนป่าสักชลสิทธิ์	152,723	0.19	4.20	25.73	-	9.25	39.37	470	-	-	-	-	-	-	-	-	470	1 พย. 64	30 เม.ย. 65
โครงการส่งน้ำและบำรุงรักษาบางบาล	130,810	53.72	-	-	-	7.26	60.98	79,363	-	159	-	1,294	14	1,336	-	-	82,166	1 พย. 64	30 เม.ย. 65
<b>รวมลุ่มน้ำชลประทานที่ 10</b>	<b>2,538,772</b>	<b>537</b>	<b>65</b>	<b>120</b>	<b>15</b>	<b>121</b>	<b>858</b>	<b>523,544</b>	<b>15,571</b>	<b>86,807</b>	<b>12,917</b>	<b>67,624</b>	<b>878</b>	<b>6,008</b>	<b>100</b>	<b>7,545</b>	<b>720,994</b>	<b>623,014</b>	<b>30 เม.ย. 65</b>
<b>ลุ่มน้ำชลประทานที่ 11</b>																			
โครงการชลประทานนนทบุรี*	-	-	-	-	-	-	-	-	-	-	-	-	-	-	-	-	-	1 พย. 64	30 เม.ย. 65
โครงการชลประทานปทุมธานี*	-	-	-	-	-	-	-	-	-	-	-	-	-	-	-	-	-	1 พย. 64	30 เม.ย. 65
โครงการชลประทานสมุทรปราการ*	-	-	-	-	470.50	-	470.50	-	-	-	-	-	-	-	-	-	-	1 พย. 64	30 เม.ย. 65
โครงการชลประทานสมุทรสาคร	193,000	15.35	-	-	500.00	-	515.35	-	-	223	-	9,000	-	16,500	11,100	130	36,953	1 พย. 64	30 เม.ย. 65
โครงการส่งน้ำและบำรุงรักษาเจ้าเล็ดบ้ายี่หน	332,554	405.78	-	2.38	-	6.67	414.83	354,875	1,102	1,522	-	7,439	107	5,762	4,993	1,398	377,198	1 พย. 64	30 เม.ย. 65
โครงการส่งน้ำและบำรุงรักษาพระยารัตน	350,056	124.92	-	1.63	150.00	-	276.56	230,425	45	7,271	-	16,349	4,939	4,318	1,420	1,517	266,284	1 พย. 64	30 เม.ย. 65
โครงการส่งน้ำและบำรุงรักษาพระพิมล	199,000	57.74	-	-	-	-	57.74	90,483	-	4,890	-	4,700	-	3,230	110	6,270	109,683	1 พย. 64	30 เม.ย. 65
โครงการส่งน้ำและบำรุงรักษาเกษียเจริญ	41,373	12.32	-	0.00	-	0.00	12.32	4,489	-	3,237	-	10,890	-	7,093	387	2,094	28,190	1 พย. 64	30 เม.ย. 65
โครงการส่งน้ำและบำรุงรักษาศรีรัตน	291,500	31.73	928.08	2.86	-	22.17	984.84	43,219	725	7,553	-	26,302	11,626	-	-	1,788	91,213	1 พย. 64	30 เม.ย. 65
โครงการส่งน้ำและบำรุงรักษาศรีรัตน	534,060	102.15	5.88	5.73	-	61.34	175.10	311,083	-	-	-	11,162	-	10,573	155	4,001	336,974	1 พย. 64	30 เม.ย. 65
โครงการส่งน้ำและบำรุงรักษาชลหารพิจิตร	185,333	55.33	0.62	1.04	-	84.19	141.18	46,135	-	9,822	-	-	-	89,595	4,700	1,435	151,687	1 พย. 64	30 เม.ย. 65
โครงการส่งน้ำและบำรุงรักษาพระอาทิตย์เขานูน	404,000	90.89	13.67	1.35	-	125.01	230.93	120,883	-	-	-	11,000	8,180	98,000	22,500	-	260,563	1 พย. 64	30 เม.ย. 65
<b>รวมลุ่มน้ำชลประทานที่ 11</b>	<b>2,530,876</b>	<b>896</b>	<b>948</b>	<b>15</b>	<b>1,121</b>	<b>299</b>	<b>3,279</b>	<b>1,201,593</b>	<b>1,872</b>	<b>34,518</b>	<b>-</b>	<b>96,842</b>	<b>24,852</b>	<b>235,071</b>	<b>45,365</b>	<b>18,633</b>	<b>1,658,746</b>	<b>1 พย. 64</b>	<b>30 เม.ย. 65</b>

ตารางที่ 67 แผนการจัดสรรน้ำและการเพาะปลูกพืชฤดูแล้งในเขตชลประทาน ปี 2564/65 รายโครงการ (ต่อ)

โครงการชลประทาน/โครงการฯ	พื้นที่ ชลประทาน (ไร่)	ปริมาณน้ำ (ล้าน ลบ.ม.)						พื้นที่คาดการณ์ (ไร่)										ระยะเวลาการปลูกพืช	
		เกษตร	อุปโภค บริโภค	อุตสาหกรรม	ระบบ นิเวศ	อื่นๆ	รวม	ข้าวนา ปรัง	พืชไร่	พืชผัก	อ้อย	ไม้ผล	ไม้ยืน ต้น	ปอ ปลา	ปอ กึ่ง	อื่นๆ	รวม	เริ่ม	สิ้นสุด
<b>สำนักชลประทานที่ 12</b>																			
โครงการชลประทานชัยนาท	67,744	1.13	0.06	-	-	0.19	1.38	2,848	-	-	-	-	-	-	-	-	2,848	1 พย. 64	30 เม.ย. 65
โครงการชลประทานอุทัยธานี	214,198	5.57	12.00	-	-	-	17.57	4,624	-	-	1,200	-	-	-	-	-	5,824	1 พย. 64	30 เม.ย. 65
โครงการชลประทานสิงห์บุรี	-	-	-	-	-	-	-	-	-	-	-	-	-	-	-	-	-	1 พย. 64	30 เม.ย. 65
โครงการชลประทานอ่างทอง	-	-	-	-	-	-	-	-	-	-	-	-	-	-	-	-	-	1 พย. 64	30 เม.ย. 65
โครงการชลประทานสุพรรณบุรี	3,000	-	0.03	-	-	0.05	0.08	-	-	-	-	-	-	-	-	-	-	1 พย. 64	30 เม.ย. 65
โครงการส่งน้ำและบำรุงรักษาชื่อนเจ้าพระยา	-	-	-	-	-	-	-	-	-	-	-	-	-	-	-	-	-	1 พย. 64	30 เม.ย. 65
โครงการส่งน้ำและบำรุงรักษาเทพกษัณ	192,510	19.40	3.81	-	-	11.05	34.25	47,660	-	-	-	1,197	-	-	-	-	48,857	1 พย. 64	30 เม.ย. 65
โครงการส่งน้ำและบำรุงรักษาท่าโสม	196,520	20.63	2.61	-	-	6.31	29.55	48,012	-	-	806	-	2,913	-	123	-	51,854	1 พย. 64	30 เม.ย. 65
โครงการส่งน้ำและบำรุงรักษาสามชุก	313,569	30.18	3.12	-	-	5.75	39.05	26,864	-	-	23,860	13,498	2,873	6,008	506	-	73,609	1 พย. 64	30 เม.ย. 65
โครงการส่งน้ำและบำรุงรักษาดอนเจดีย์	164,917	14.24	1.59	-	-	2.99	18.82	20,599	-	-	5,348	7,999	-	194	1,067	-	35,207	1 พย. 64	30 เม.ย. 65
โครงการส่งน้ำและบำรุงรักษาโพธิ์พระยา	330,063	24.21	3.19	-	-	5.99	251.28	216,469	-	-	-	15,805	-	18,704	2,136	-	253,114	1 พย. 64	30 เม.ย. 65
โครงการส่งน้ำและบำรุงรักษาบึงสามพัน	367,900	27.88	8.33	-	-	18.35	54.56	67,894	344	-	-	1,873	-	97	-	-	70,208	1 พย. 64	30 เม.ย. 65
โครงการส่งน้ำและบำรุงรักษาห้วยจรเข้มาก	475,000	37.07	13.37	-	-	16.14	66.59	59,158	-	-	28,833	3,391	-	506	-	-	91,888	1 พย. 64	30 เม.ย. 65
โครงการส่งน้ำและบำรุงรักษาบางบาล	207,421	15.56	5.88	-	-	6.52	27.96	27,821	-	-	1,306	7,520	-	2,052	-	-	38,699	1 พย. 64	30 เม.ย. 65
โครงการส่งน้ำและบำรุงรักษาฝายไผ่	180,875	19.21	8.45	-	-	6.27	20.68	165,496	-	898	-	-	-	-	8,706	-	175,100	1 พย. 64	30 เม.ย. 65
โครงการส่งน้ำและบำรุงรักษากระเสียว	110,563	21.40	1.81	1.84	7.24	17.76	242.69	81,439	-	-	25,247	1,277	-	84	-	365	108,412	1 พย. 64	30 เม.ย. 65
โครงการส่งน้ำและบำรุงรักษาทัพปลา	143,500	7.79	2.38	-	-	-	80.32	58,000	10,200	-	-	-	-	-	-	-	68,200	1 พย. 64	30 เม.ย. 65
<b>รวมสำนักชลประทานที่ 12</b>	<b>2,967,780</b>	<b>8.98</b>	<b>6.7</b>	<b>2</b>	<b>7</b>	<b>9.7</b>	<b>1,071</b>	<b>826,884</b>	<b>10,544</b>	<b>898</b>	<b>86,600</b>	<b>52,560</b>	<b>5,786</b>	<b>27,645</b>	<b>12,538</b>	<b>365</b>	<b>1,023,820</b>	<b>1 พย. 64</b>	<b>30 เม.ย. 65</b>
<b>สำนักชลประทานที่ 13</b>																			
โครงการชลประทานกาญจนบุรี	62,431	5.01	4.00	-	15.00	5.50	29.51	1,000	387	645	1,940	150	-	-	-	-	4,122	1 มค. 65	30 มิ.ย. 65
โครงการชลประทานนครปฐม	-	-	-	-	-	-	-	-	-	-	-	-	-	-	-	-	-	1 มค. 65	30 มิ.ย. 65
โครงการชลประทานราชบุรี	22,415	13.40	2.43	-	2.90	-	18.73	-	5,500	4,950	1,000	550	360	135	-	-	12,495	1 มค. 65	30 มิ.ย. 65
โครงการชลประทานสมุทรสงคราม	-	-	-	-	-	-	-	-	-	-	-	-	-	-	-	-	-	1 มค. 65	30 มิ.ย. 65
โครงการส่งน้ำและบำรุงรักษาเขื่อนแม่กลอง	-	-	360.00	-	-	-	360.00	-	-	-	-	-	-	-	-	-	-	1 มค. 65	30 มิ.ย. 65
โครงการส่งน้ำและบำรุงรักษากำแพงแสน	199,750	29.23	-	-	-	-	292.38	86,100	6,300	21,800	54,450	6,360	1,040	4,160	2,570	2,130	184,910	1 มค. 65	30 มิ.ย. 65
โครงการส่งน้ำและบำรุงรักษานครปฐม	279,813	31.94	-	-	-	-	319.40	13,400	27,200	27,600	10,630	56,324	117	706	-	25,449	161,426	1 มค. 65	30 มิ.ย. 65

ตารางที่ 67 แผนการจัดสรรน้ำและการเพาะปลูกพืชฤดูแล้งในเขตชลประทาน ปี 2564/65 รายโครงการ (ต่อ)

โครงการชลประทาน/โครงการฯ	พื้นที่ ชลประทาน (ไร่)	ปริมาณน้ำ (ล้าน ลบ.ม.)						พื้นที่คาดการณ์ (ไร่)										ระยะเวลาการปลูกพืช	
		เกษตร	อุปโภค บริโภค	อุตสาหกรรม	ระบบ นิเวศ	อื่นๆ	รวม	ข้าวนา ปรัง	พืชไร่	พืชผัก	อ้อย	ไม้ผล	ไม้ยืน ต้น	บ่อปลา	บ่อกัก	อื่นๆ	รวม	เริ่ม	สิ้นสุด
โครงการส่งน้ำและบำรุงรักษานครปฐม	224,750	98.24	25.88	-	-	-	124.12	14,900	4,600	18,800	11,808	60,467	-	13,493	27,346	15,696	167,110	1 มค. 65	30 มิ.ย. 65
โครงการส่งน้ำและบำรุงรักษาพระบุรีฝั่งซ้าย	175,563	221.40	43.88	-	220.00	-	485.28	33,000	7,200	3,300	5,476	52,034	3,818	5,066	3,921	33,123	146,938	1 มค. 65	30 มิ.ย. 65
โครงการส่งน้ำและบำรุงรักษาพระบุรีฝั่งขวา	258,375	332.28	-	-	1,415.00	-	1,747.28	154,000	-	3,600	-	56,895	-	5,600	675	45	220,815	1 มค. 65	30 มิ.ย. 65
โครงการส่งน้ำและบำรุงรักษาพนมดงรัก	244,563	323.87	30.24	-	-	-	354.11	195,800	-	9,700	26,629	7,950	240	2,214	30	1,083	243,646	1 มค. 65	30 มิ.ย. 65
โครงการส่งน้ำและบำรุงรักษาพนมทวน	252,250	412.80	-	-	-	-	412.80	108,000	15,200	7,100	114,112	1,171	2,927	739	722	53	250,024	1 มค. 65	30 มิ.ย. 65
โครงการส่งน้ำและบำรุงรักษาสองพี่น้อง	305,325	511.92	-	-	-	-	511.92	107,900	2,900	2,800	178,002	2,317	1,919	4,424	3,015	-	303,277	1 มค. 65	30 มิ.ย. 65
โครงการส่งน้ำและบำรุงรักษาบางสน	269,188	475.37	-	-	225.00	-	700.37	125,300	-	6,500	60,811	5,361	2,336	14,074	52,630	2,090	269,102	1 มค. 65	30 มิ.ย. 65
โครงการส่งน้ำและบำรุงรักษาดำเนินสะดวก ผืนน้ำเจ้าพระยา	125,500 -	192.34 (350.00)	- -	- -	- (650.00)	- -	192.34 (1,000.00)	1,600	100	4,400	509	67,219	-	37,540	10,040	-	121,408	1 มค. 65	30 มิ.ย. 65
<b>รวมสำนักชลประทานที่ 13</b>	<b>241,992.3</b>	<b>2,848</b>	<b>466</b>	<b>-</b>	<b>1,228</b>	<b>6</b>	<b>4,548</b>	<b>841,000</b>	<b>69,387</b>	<b>111,195</b>	<b>465,367</b>	<b>316,798</b>	<b>12,757</b>	<b>88,151</b>	<b>100,949</b>	<b>79,669</b>	<b>2,085,273</b>	<b>1 มค. 65</b>	<b>30 มิ.ย. 65</b>
<b>สำนักชลประทานที่ 14</b>																			
โครงการชลประทานปะจวตคีรีขันต์	66,865	15.77	12.72	-	4.29	-	32.78	520	1,800	1,220	1,600	9,180	12,700	150	-	34,980	62,150	1 พ.ย. 64	30 ธ.ย. 65
โครงการชลประทานเพชรบุรี	33,257	4.69	0.93	-	-	-	5.62	-	2,260	2,250	-	-	1,220	-	-	-	5,730	1 พ.ย. 64	30 ธ.ย. 65
โครงการชลประทานภนธอง	-	-	4.71	-	3.72	-	8.43	-	-	-	-	-	-	-	-	-	-	1 พ.ย. 64	30 ธ.ย. 65
โครงการชลประทานชุมพร	-	-	-	-	-	-	-	-	-	-	-	-	-	-	-	-	-	1 พ.ย. 64	30 ธ.ย. 65
โครงการส่งน้ำและบำรุงรักษาปรดบุรี	235,750	178.43	36.20	3.64	7.80	-	226.07	16,500	1,000	400	6,800	16,000	35,000	400	1,000	3,000	80,100	1 พ.ย. 64	30 ธ.ย. 65
โครงการส่งน้ำและบำรุงรักษาเพชรบุรี	390,120	215.39	97.37	6.96	104.33	-	424.04	100,000	500	500	-	3,000	-	-	-	-	104,000	1 พ.ย. 64	30 ธ.ย. 65
โครงการส่งน้ำและบำรุงรักษาแก่งกระจาน	39,000	19.18	13.29	-	13.29	-	45.76	-	3,444	-	-	5,500	-	-	-	-	8,944	1 พ.ย. 64	30 ธ.ย. 65
<b>รวมสำนักชลประทานที่ 14</b>	<b>764,992</b>	<b>433</b>	<b>165</b>	<b>11</b>	<b>133</b>	<b>-</b>	<b>743</b>	<b>117,020</b>	<b>9,004</b>	<b>4,370</b>	<b>8,400</b>	<b>33,680</b>	<b>48,920</b>	<b>550</b>	<b>1,000</b>	<b>37,980</b>	<b>260,924</b>	<b>1 พ.ย. 64</b>	<b>30 ธ.ย. 65</b>
<b>สำนักชลประทานที่ 15</b>																			
โครงการชลประทานนครคีรีธรรมราช	147,746	54.57	0.18	-	12.83	1.40	68.98	1,500	388	136	-	17,708	52,329	7,619	-	-	79,680	1 พ.ย. 64	30 ธ.ย. 65
โครงการชลประทานกระบี่	45,167	33.45	1.90	0.07	6.90	6.00	48.32	20	70	45	-	194	40,595	14	-	-	40,938	1 พ.ย. 64	30 ธ.ย. 65
โครงการชลประทานพังงา	31,057	1.53	5.79	-	-	1.07	8.39	-	-	11	-	2,924	24,744	53	-	25	27,757	1 พ.ย. 64	30 ธ.ย. 65
โครงการชลประทานภูเก็ต	-	-	-	-	-	-	-	-	-	-	-	-	-	-	-	-	-	1 พ.ย. 64	30 ธ.ย. 65
เขื่อนรัชชประภา	-	-	-	-	1,315.00	-	1,315.00	-	-	-	-	-	-	-	-	-	-	1 พ.ย. 64	30 ธ.ย. 65
โครงการชลประทานสุราษฎร์ธานี	118,654	93.31	0.31	-	-	-	93.63	3,020	-	-	-	5,628	52,615	1,702	-	-	62,965	1 พ.ย. 64	30 ธ.ย. 65
โครงการส่งน้ำและบำรุงรักษาปากน้ำตลิ่งชัน	147,050	101.82	29.69	2.55	17.82	17.82	169.69	45,566	50	1,554	4,221	2,376	16,955	797	1,913	27,509	100,941	1 พ.ย. 64	30 ธ.ย. 65



ตารางที่ 67 แผนการจัดสรรน้ำและการเพาะปลูกพืชฤดูแล้งในเขตชลประทาน ปี 2564/65 รายโครงการ (ต่อ)

โครงการชลประทาน/โครงการฯ	พื้นที่ ชลประทาน (ไร่)	ปริมาณน้ำ (ล้าน ลบ.ม.)						พื้นที่คาดการณ์ (ไร่)										ระยะเวลาการปลูกพืช	
		เกษตร	อุปโภค บริโภค	อุตสาหกรรม	ระบบ นิเวศ	อื่นๆ	รวม	ข้าวนา ปรัง	พืชไร่	พืชผัก	อ้อย	ไม้ผล	ไม้ยืนต้น	บ่อปลา	บ่อกึ่ง	อื่นๆ	รวม	เริ่ม	สิ้นสุด
โครงการส่งน้ำและบำรุงรักษาปากน้ำตอล่าง	324,040	11457	1.62	-	1.26	-	11745	11,097	-	180	4,296	86	19,609	92,461	2,099	156	129,984	1 พ.ย. 64	30 เม.ย. 65
โครงการส่งน้ำและบำรุงรักษานครศรีธรรมราช	117,532	7082	7.49	-	56.66	-	134.97	12,000	1,450	200	-	27,816	54,414	39	-	-	95,919	1 พ.ย. 64	30 เม.ย. 65
<b>รวมสำนักชลประทานที่ 15</b>	<b>931,246</b>	<b>470</b>	<b>47</b>	<b>3</b>	<b>1,410</b>	<b>26</b>	<b>1,956</b>	<b>73,203</b>	<b>1,958</b>	<b>2,126</b>	<b>8,517</b>	<b>56,732</b>	<b>261,261</b>	<b>102,685</b>	<b>4,012</b>	<b>27,690</b>	<b>538,184</b>	<b>1 พ.ย. 64</b>	<b>30 เม.ย. 65</b>
<b>สำนักชลประทานที่ 16</b>																			
โครงการชลประทานสงขลา	165,086	253	14.30	-	-	-	16.83	4,128	-	10	-	2,770	1,380	214	-	6	8,508	1 พ.ย. 64	30 เม.ย. 65
โครงการชลประทานพัทลุง	288,159	5038	3.71	-	-	7.89	61.98	29,900	100	370	-	6,509	32,562	562	-	13,836	83,839	1 พ.ย. 64	30 เม.ย. 65
โครงการชลประทานสตูล	40,550	930	3.36	-	46.81	-	59.47	-	100	120	-	1,802	18,846	15	-	7,657	28,540	1 พ.ย. 64	30 เม.ย. 65
โครงการชลประทานตรัง	114,762	1153	3.35	0.04	34.52	-	49.44	40	835	620	-	4,221	33,633	186	-	7,113	46,648	1 พ.ย. 64	30 เม.ย. 65
โครงการส่งน้ำและบำรุงรักษาระบบคลองระพีขาว	374,375	6472	-	-	-	-	64.72	74,355	-	3,220	-	6,363	6,805	5,857	800	44,206	141,606	1 พ.ย. 64	30 เม.ย. 65
โครงการส่งน้ำและบำรุงรักษาท่าชัย	101,438	3630	3.58	-	10.70	-	50.58	2,140	10	-	-	4,290	139,748	1,560	-	-	147,748	1 พ.ย. 64	30 เม.ย. 65
<b>รวมสำนักชลประทานที่ 16</b>	<b>1,084,370</b>	<b>175</b>	<b>28</b>	<b>0</b>	<b>92</b>	<b>8</b>	<b>303</b>	<b>110,563</b>	<b>1,045</b>	<b>4,340</b>	<b>-</b>	<b>25,955</b>	<b>232,973</b>	<b>8,394</b>	<b>800</b>	<b>72,818</b>	<b>456,888</b>	<b>1 พ.ย. 64</b>	<b>30 เม.ย. 65</b>
<b>สำนักชลประทานที่ 17</b>																			
โครงการชลประทานยะลา	150,167	3.72	1.86	-	1.14	-	6.72	30	2,344	303	-	1,140	45	-	-	100	3,962	1 มี.ค. 65	30 ส.ค. 65
โครงการชลประทานปัตตานี	9,051	0.54	1.74	-	-	-	2.28	-	-	-	-	-	-	-	-	-	-	1 มี.ค. 65	30 ส.ค. 65
โครงการชลประทานนราธิวาส	97,475	-	-	-	-	-	-	-	-	-	-	-	-	-	-	-	-	1 มี.ค. 65	30 ส.ค. 65
โครงการส่งน้ำและบำรุงรักษาโกลก	61,240	87.96	14.98	-	-	-	102.94	-	100	200	-	4,064	44,701	-	-	-	49,065	1 มี.ค. 65	30 ส.ค. 65
โครงการส่งน้ำและบำรุงรักษาบางสา	106,175	12.60	1.82	-	0.50	1.70	16.62	499	1,132	2,645	14	455	98,434	14	-	19,964	123,157	1 มี.ค. 65	30 ส.ค. 65
โครงการส่งน้ำและบำรุงรักษาปัตตานี	385,622	200.20	25.48	12.74	364.00	-	602.42	43,086	-	-	-	21,936	95,640	-	2	-	160,664	1 มี.ค. 65	30 ส.ค. 65
<b>รวมสำนักชลประทานที่ 17</b>	<b>809,730</b>	<b>305</b>	<b>46</b>	<b>13</b>	<b>366</b>	<b>2</b>	<b>731</b>	<b>43,615</b>	<b>3,576</b>	<b>3,148</b>	<b>14</b>	<b>27,595</b>	<b>238,820</b>	<b>14</b>	<b>2</b>	<b>20,064</b>	<b>336,848</b>	<b>1 มี.ค. 65</b>	<b>30 ส.ค. 65</b>
<b>รวมทั้งเขต</b>	<b>27,627,539</b>	<b>11,785</b>	<b>2,535</b>	<b>518</b>	<b>5,786</b>	<b>1,656</b>	<b>22,280</b>	<b>6,414,384</b>	<b>266,061</b>	<b>272,736</b>	<b>1,064,827</b>	<b>1,002,954</b>	<b>11,115,051</b>	<b>616,780</b>	<b>285,928</b>	<b>301,263</b>	<b>11,339,985</b>	<b>1 พ.ย. 64</b>	<b>30 ส.ค. 65</b>



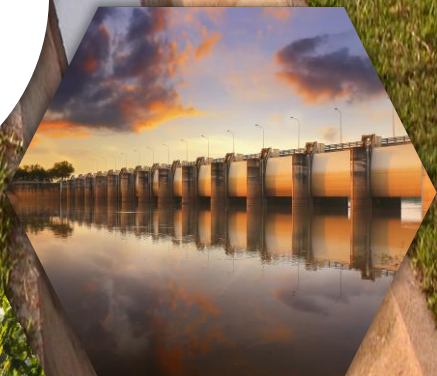
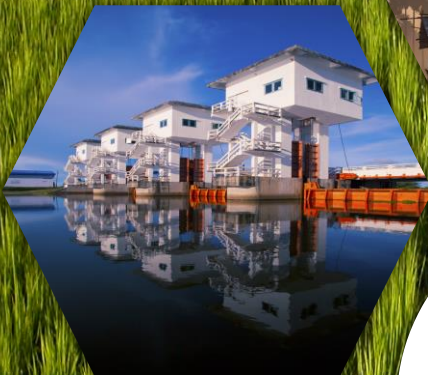

กรมชลประทาน  
กระทรวงเกษตรและสหกรณ์  
พฤษภาคม 2564