

# ต้นฉบับ

เลขที่เอกสารในระบบ E กษ1304.01/2585

คำขอรับทราบ (ส.ก. รับเอกสารจากภายนอก) รับที่ ขป 7410

วันที่ 19 พ.ค. 2560

๑๖๖ ๑๔๖๓ / ๒๒๖๗๖๐

เรื่อง รายงานภาวะเศรษฐกิจการเกษตร ไตรมาส 1 ปี 2560

๑๖๖ ๑๔๖๓ / ๒๐

เรียน ผู้บริหารกรม	วันที่กำหนด
<input type="checkbox"/> เพื่อโปรดพิจารณา <input type="checkbox"/> เพื่อโปรดดำเนินการ <input checked="" type="checkbox"/> เพื่อโปรดทราบ	
	หมายเหตุ

วิภาสสินี

๐/.

นางสาวอรุณี พงษ์พรประเสริฐ

ส.บ.ท.ล.ก. ปฏิบัติราชการแทน ส.บ.ท.

๒๒ พ.ค. ๒๕๖๐

เรียน ผอ.ส.ก.น. ผอ.ร.ท.ท.ท.น. 1-๑ มอ.11ก; ผ.มท.มอ.  
เพื่อโปรดทราบ และแจ้งเวียน  
เจ้าหน้าที่งานสังกัดกรมต่อไป

*(Signature)*

นายเลิศชัย ศรีอนันต์

ส.บ.ท.

22 พ.ค. 2560

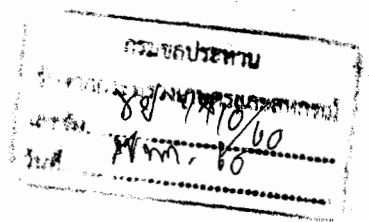

ที่ กษ ๑๓๐๔.๐๑/๑.๕๖๕

ถึง กรมชลประทาน

สำนักงานเศรษฐกิจการเกษตร ขอส่งรายงานภาวะเศรษฐกิจการเกษตรไตรมาส ๑ ปี ๒๕๖๐ และแนวโน้มปี ๒๕๖๐ จำนวน ๑ ฉบับ มาเพื่อใช้ประโยชน์ในหน่วยงานของท่าน ทั้งนี้ สามารถดาวน์โหลดเอกสารเพิ่มเติมได้ที่ [www.oae.go.th](http://www.oae.go.th)

สำนักงานเศรษฐกิจการเกษตร



กองนโยบายและแผนพัฒนาการเกษตร

โทร. ๐-๒๕๔๐-๖๔๘๘

โทรสาร. ๐-๒๕๓๙-๒๕๓๔



### ภาวะเศรษฐกิจการเกษตรไตรมาส 1 ปี 2560

สำนักงานเศรษฐกิจการเกษตร ได้วิเคราะห์และประมาณการภาวะเศรษฐกิจการเกษตรในไตรมาสที่ 1 ของปี 2560 (เดือนมกราคม – มีนาคม 2560) เปรียบเทียบกับช่วงเดียวกันของปี 2559 โดยมีรายละเอียดดังนี้

#### 1. เครื่องชี้ภาวะเศรษฐกิจการเกษตร

1.1 ดัชนีผลผลิตสินค้าเกษตร ในช่วงเดือนมกราคม – มีนาคม 2560 เฉลี่ยอยู่ที่ระดับ 125.7 เพิ่มขึ้นจากช่วงเดียวกันของปี 2559 ซึ่งอยู่ที่ระดับ 117.3 หรือเพิ่มขึ้นร้อยละ 7.1 ขณะที่ดัชนีราคาสินค้าเกษตรที่เกษตรกรขายได้ เฉลี่ยอยู่ที่ระดับ 148.4 เพิ่มขึ้นจากช่วงเดียวกันของปีที่ผ่านมา ซึ่งอยู่ที่ระดับ 132.4 หรือเพิ่มขึ้นร้อยละ 12.1

**ดัชนีผลผลิตสินค้าเกษตร (ปีฐาน 2548)**

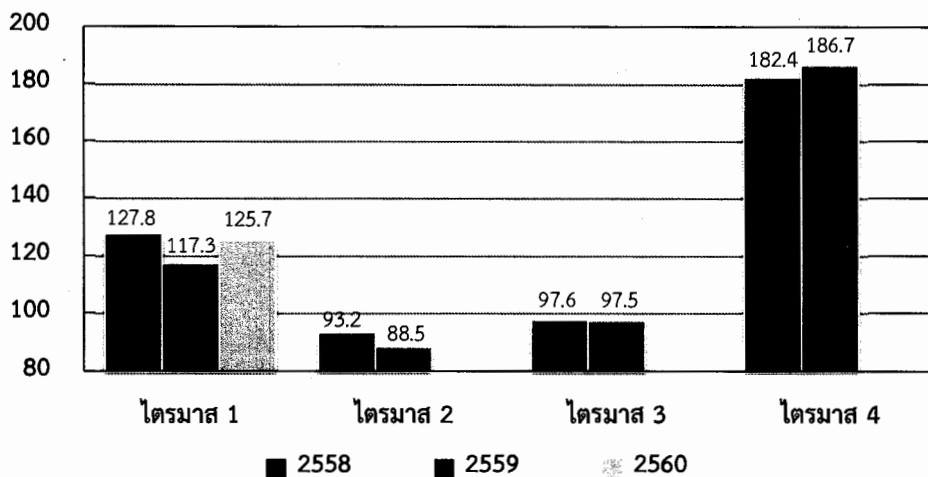

**ดัชนีราคาสินค้าเกษตรที่เกษตรกรขายได้**

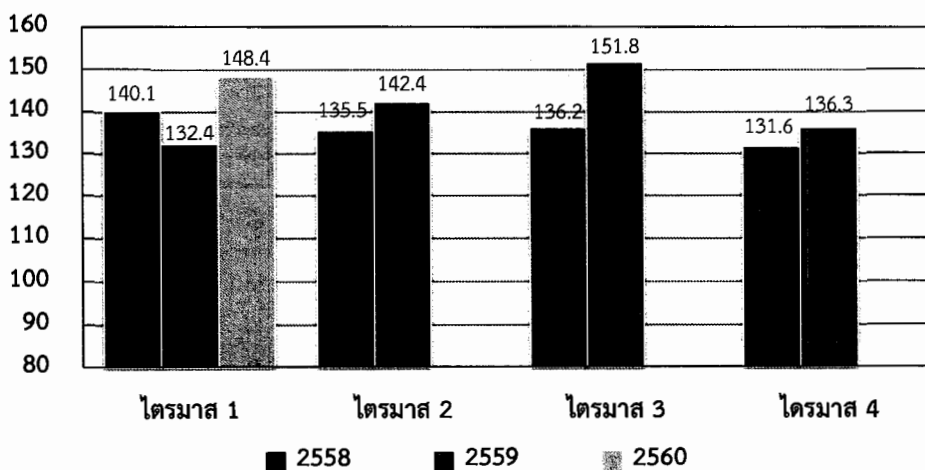

ที่มา: ศูนย์ปฏิบัติการเศรษฐกิจการเกษตร สำนักงานเศรษฐกิจการเกษตร



# รายงานภาวะเศรษฐกิจการเกษตรไตรมาส 1 ปี 2560 และแนวโน้มปี 2560

## Agricultural Economic Report: 1<sup>st</sup> Quarter 2017 and Outlook for 2017

1.2 ดัชนีผลผลิตหมวดพืชผล ในช่วงเดือนมกราคม - มีนาคม 2560 เฉลี่ยอยู่ที่ระดับ 127.0 เพิ่มขึ้นร้อยละ 8.9 จากช่วงเดียวกันของปี 2559 ซึ่งอยู่ที่ระดับ 116.7 ขณะที่ดัชนีราคาหมวดพืชผลที่เกษตรกรขายได้ เฉลี่ยอยู่ที่ระดับ 154.9 เพิ่มขึ้นจากช่วงเดียวกันของปีที่ผ่านมา ซึ่งอยู่ที่ระดับ 132.1 หรือเพิ่มขึ้นร้อยละ 17.2

ดัชนีผลผลิตหมวดพืชผล (ปีฐาน 2548)

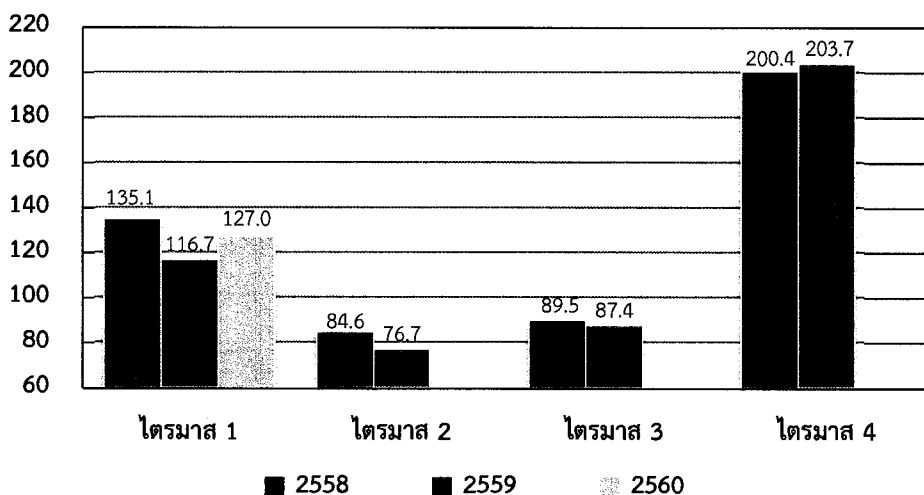

ดัชนีราคาหมวดพืชผล

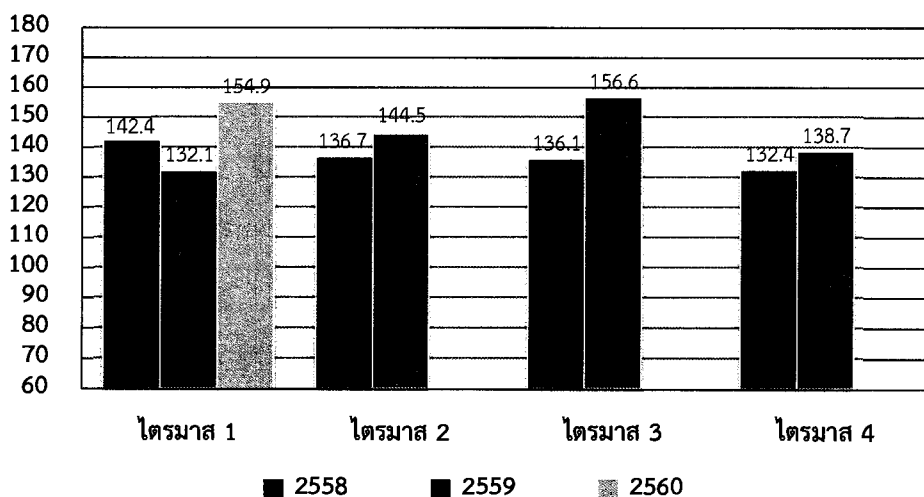

ที่มา: ศูนย์ปฏิบัติการเศรษฐกิจการเกษตร สำนักงานเศรษฐกิจการเกษตร



# รายงานภาวะเศรษฐกิจการเกษตรไตรมาส 1 ปี 2560 และแนวโน้มปี 2560 Agricultural Economic Report: 1<sup>st</sup> Quarter 2017 and Outlook for 2017

1.3 ดัชนีผลผลิตหมวดปศุสัตว์ ในช่วงเดือนมกราคม - มีนาคม 2560 เฉลี่ยอยู่ที่ระดับ 143.5 เพิ่มขึ้นร้อยละ 1.8 จากช่วงเดียวกันของปี 2559 ซึ่งอยู่ที่ระดับ 141.0 ขณะที่ดัชนีราคาหมวดปศุสัตว์ที่เกษตรกรขายได้ เฉลี่ยอยู่ที่ระดับ 120.8 ลดลงจากช่วงเดียวกันของปีที่ผ่านมา ซึ่งอยู่ที่ระดับ 129.2 หรือลดลงร้อยละ 6.4

ดัชนีผลผลิตหมวดปศุสัตว์ (ปีฐาน 2548)

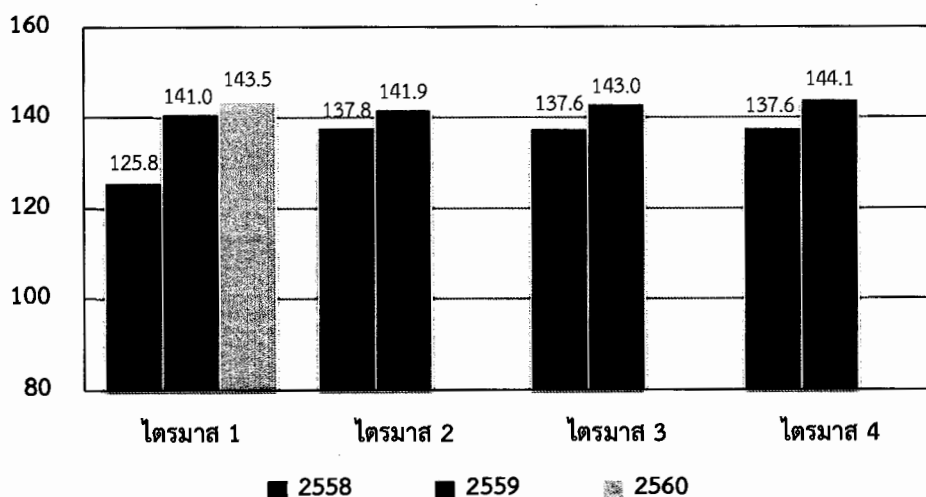

ดัชนีราคาหมวดปศุสัตว์

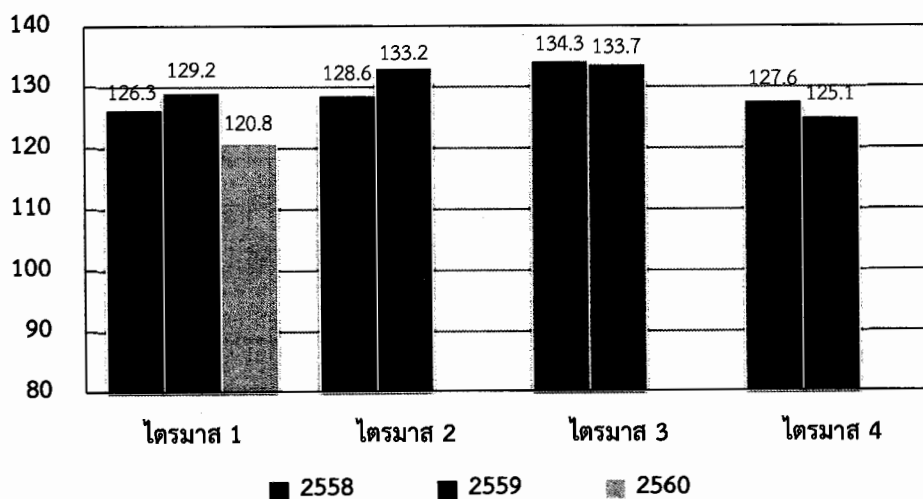

ที่มา: ศูนย์ปฏิบัติการเศรษฐกิจการเกษตร สำนักงานเศรษฐกิจการเกษตร



รายงานภาวะเศรษฐกิจการเกษตรไตรมาส 1 ปี 2560 และแนวโน้มปี 2560  
Agricultural Economic Report: 1<sup>st</sup> Quarter 2017 and Outlook for 2017

1.4 ดัชนีผลผลิตหมวดประมง ในช่วงเดือนมกราคม - มีนาคม 2560 เฉลี่ยอยู่ที่ระดับ 56.7 เพิ่มขึ้นร้อยละ 5.0 จากช่วงเดียวกันของปี 2559 ซึ่งอยู่ที่ระดับ 54.1 ขณะที่ดัชนีราคาหมวดประมงที่เกษตรกรขายได้ เฉลี่ยอยู่ที่ระดับ 173.7 เพิ่มขึ้นจากช่วงเดียวกันของปีที่ผ่านมา ซึ่งอยู่ที่ระดับ 149.4 หรือเพิ่มขึ้นร้อยละ 16.3

ดัชนีผลผลิตหมวดประมง (ปีฐาน 2548)

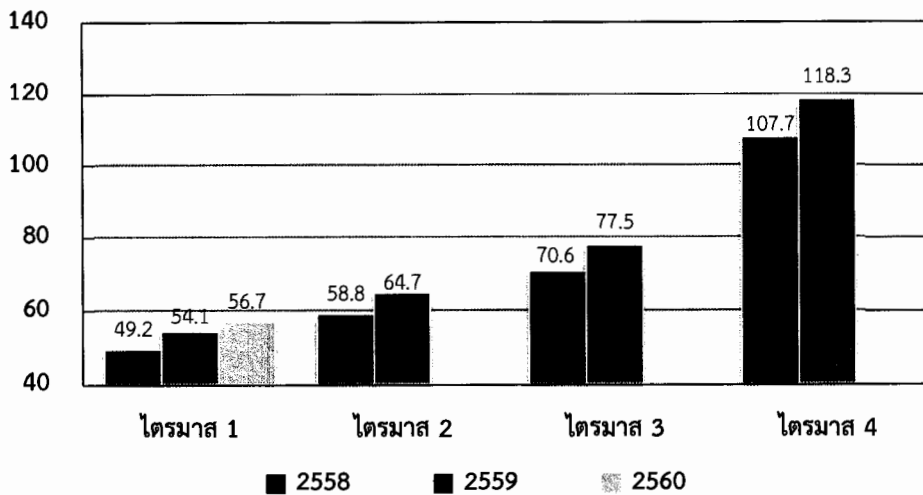

ดัชนีราคาหมวดประมง

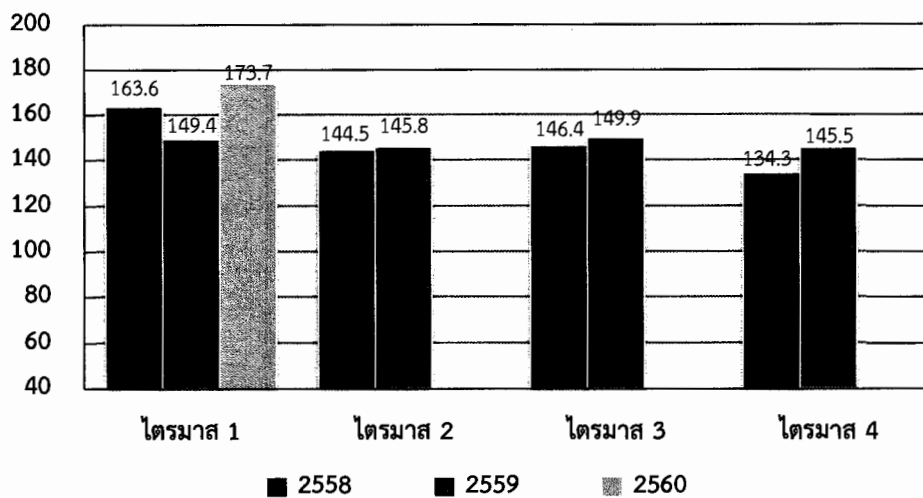

ที่มา: ศูนย์ปฏิบัติการเศรษฐกิจการเกษตร สำนักงานเศรษฐกิจการเกษตร



## 2. ดัชนีรายได้ของเกษตรกร

ดัชนีรายได้ของเกษตรกรในไตรมาส 1 ปี 2560 (เดือนมกราคม – มีนาคม 2560) เฉลี่ยอยู่ที่ระดับ 186.5 เพิ่มขึ้นถึงร้อยละ 20.1 เมื่อเทียบกับช่วงเดียวกันของปี 2559 ซึ่งอยู่ที่ระดับ 155.3 เนื่องจากมูลค่าการผลิตสินค้าเกษตรที่สำคัญมีแนวโน้มเพิ่มขึ้น ได้แก่ ข้าวเปลือกเจ้า อ้อยโรงงาน ข้าวโพดเลี้ยงสัตว์ ยางพารา ปาล์มน้ำมัน และกุ้งขาวแวนนาไม

ดัชนีรายได้เกษตรกร

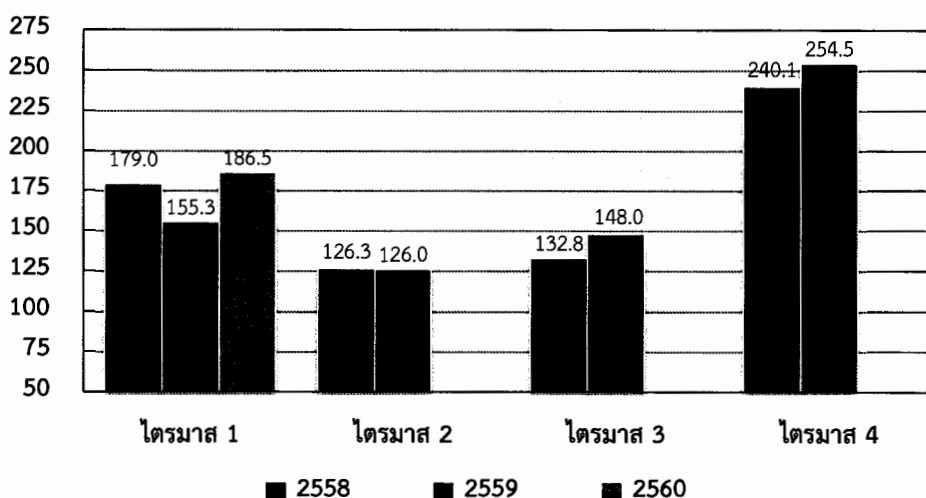

ที่มา: ศูนย์ปฏิบัติการเศรษฐกิจการเกษตร สำนักงานเศรษฐกิจการเกษตร

## 3. อัตราการเติบโตทางเศรษฐกิจการเกษตร

ภาวะเศรษฐกิจการเกษตรในไตรมาส 1 ปี 2560 ขยายตัวร้อยละ 4.2 เมื่อเทียบกับช่วงเดียวกันของปี 2559 โดยทุกสาขาการผลิต ได้แก่ สาขาพืช สาขาปศุสัตว์ สาขาประมง สาขาบริการทางการเกษตร และสาขาป่าไม้ ขยายตัวเพิ่มขึ้นสำหรับปัจจัยบวกที่ทำให้ภาวะเศรษฐกิจการเกษตรในไตรมาสแรกของปีนี้ขยายตัว คือ สภาพอากาศที่เอื้ออำนวยมากกว่าปีที่ผ่านมา ปริมาณน้ำที่ใช้การได้ในอ่างเก็บน้ำที่สำคัญมีเพียงพอต่อการผลิตทางการเกษตร ทำให้การผลิตพืชหลายชนิดปรับตัวดีขึ้น โดยเฉพาะการปลูกข้าวนาปรังในพื้นที่ลุ่มน้ำเจ้าพระยาแถบภาคเหนือตอนล่างและภาคกลางตอนบนที่เพิ่มขึ้นอย่างมาก แม้ว่าในช่วงเดือนธันวาคม 2559 – มกราคม 2560 หลายจังหวัดในภาคใต้ อาทิ นครศรีธรรมราช สุราษฎร์ธานี และพัทลุง ซึ่งเป็นแหล่งผลิตยางพาราและปาล์มน้ำมันที่สำคัญจะประสบปัญหาน้ำท่วมอย่างรุนแรง แต่เมื่อพิจารณาในภาพรวมแล้วไม่กระทบต่อการผลิตในสาขาพืชมากนัก ในด้านราคาพืชที่สำคัญในไตรมาส 1 ปี 2560 อาทิ อ้อยโรงงาน ยางพารา ปาล์มน้ำมัน ปรับตัวดีขึ้นค่อนข้างมาก เนื่องจากความต้องการของตลาดยังคงมีอย่างต่อเนื่อง สำหรับการผลิตสินค้าปศุสัตว์เพิ่มขึ้นจากระบบการผลิตที่ได้มาตรฐาน และการขยายการผลิตเพื่อรองรับความต้องการของตลาดทั้งในและต่างประเทศ ในส่วนของสาขาประมง การผลิตกุ้งทะเลเพาะเลี้ยงเพิ่มขึ้น ขณะที่ปริมาณสัตว์น้ำขึ้นทำเทียบเรือภาพรวมยังคงลดลง ส่วนการเลี้ยงสัตว์น้ำจืดมีทิศทางเพิ่มขึ้น สำหรับรายละเอียดในแต่ละสาขา มีดังนี้



3.1 สาขาพืช ในไตรมาส 1 ปี 2560 ขยายตัวร้อยละ 5.1 เมื่อเทียบกับช่วงเดียวกันของปี 2559 โดยผลผลิตพืชสำคัญที่เพิ่มขึ้น ได้แก่ ข้าวนาปี ข้าวนาปรัง อ้อยโรงงาน สับปะรดโรงงาน ข้าวโพดเลี้ยงสัตว์ ปาล์มน้ำมัน และลำไย โดย ข้าวนาปี มีผลผลิตเพิ่มขึ้น เนื่องจากในช่วงเดือนสิงหาคม - ตุลาคม 2559 มีปริมาณน้ำฝนเพียงพอต่อการเพาะปลูกและเจริญเติบโตของต้นข้าว ข้าวนาปรัง มีผลผลิตเพิ่มขึ้น เนื่องจากปัญหาภัยแล้งคลี่คลาย ปริมาณน้ำในอ่างเก็บน้ำที่สำคัญส่วนใหญ่มีปริมาณมากกว่าปีที่ผ่านมา ทำให้เกษตรกรขยายพื้นที่เพาะปลูกเพิ่มขึ้น อ้อยโรงงาน มีผลผลิตเพิ่มขึ้น เนื่องจากรัฐบาลสนับสนุนให้ปรับเปลี่ยนพื้นที่เพาะปลูกข้าวที่ไม่เหมาะสมมาปลูกอ้อยโรงงานแทนตามมาตรการโซนนิ่ง (Zoning) รวมถึงโรงงานน้ำตาลทรายได้สนับสนุนและส่งเสริมการปลูกอ้อย ทำให้เกษตรกรขยายพื้นที่เพาะปลูกเพิ่มขึ้น สับปะรดโรงงาน มีผลผลิตเพิ่มขึ้น เนื่องจากราคาในช่วงปี 2558 - 2559 อยู่ในเกณฑ์ดี จึงใจให้เกษตรกรขยายพื้นที่ปลูกในพื้นที่ที่ปล่อยว่างที่เคยปลูกสับปะรดมาก่อน รวมทั้งปลูกแซมในสวนยางพาราและไร่มันสำปะหลัง ประกอบกับเกษตรกรมีการบำรุงดูแลรักษาที่ดี และไม่ประสบปัญหาแห้งแล้งเหมือนกับปีที่ผ่านมา ข้าวโพดเลี้ยงสัตว์ มีผลผลิตเพิ่มขึ้น เนื่องจากปริมาณน้ำเพียงพอต่อการเพาะปลูก ส่งผลให้เกษตรกรตัดสินใจขยายพื้นที่เพาะปลูกแทนการปล่อยพื้นที่ให้ว่าง ปาล์มน้ำมัน มีผลผลิตเพิ่มขึ้น เนื่องจากเนื้อที่ให้ผลในภาคใต้และภาคกลางเพิ่มขึ้นจากการปลูกใหม่ในปี 2556 โดยเริ่มให้ผลผลิตเป็นปีแรก ประกอบกับเนื้อที่ให้ผลที่ปลูกในช่วงปี 2551 - 2555 ให้ผลผลิตสูงขึ้น ลำไย มีผลผลิตเพิ่มขึ้น เนื่องจากในช่วงปลายปี 2559 สภาพอากาศเอื้ออำนวยมากขึ้น ประกอบกับราคาลำไยในช่วงที่ผ่านมาอยู่ในเกณฑ์ดี ทำให้เกษตรกรดูแลและบำรุงรักษาสวนลำไยดีขึ้น

สำหรับผลผลิตพืชที่ลดลง ได้แก่ มันสำปะหลัง และยางพารา โดย มันสำปะหลัง มีผลผลิตลดลง เนื่องจากขาดแคลนท่อนพันธุ์สำหรับการปลูกซ่อมในพื้นที่ที่ประสบปัญหาภัยแล้งในปีที่ผ่านมา ทำให้เกษตรกรปรับเปลี่ยนพื้นที่ไปปลูกพืชชนิดอื่น เช่น อ้อยโรงงาน และข้าวโพดเลี้ยงสัตว์ เป็นต้น ประกอบกับราคามันสำปะหลังลดลงอย่างต่อเนื่องตั้งแต่ช่วงปลายปี 2558 ทำให้เกษตรกรขาดแรงจูงใจในการขยายพื้นที่เพาะปลูก ยางพารา มีผลผลิตลดลง เนื่องจากในช่วงเดือนธันวาคม 2559 - มกราคม 2560 เกิดปัญหาน้ำท่วมรุนแรงในแหล่งผลิตหลักของภาคใต้ อาทิ จังหวัดนครศรีธรรมราช และสุราษฎร์ธานี ส่งผลให้เกษตรกรไม่สามารถกรีดยางได้ตามปกติ

ด้านราคา ในช่วงเดือนมกราคม - มีนาคม 2560 สินค้าพืชที่มีราคาเฉลี่ยเพิ่มขึ้น ได้แก่ อ้อยโรงงาน ยางพารา และปาล์มน้ำมัน โดย อ้อยโรงงาน มีราคาเพิ่มขึ้นตามราคาน้ำตาลในตลาดโลก เนื่องจากประเทศผู้ผลิตอ้อยที่สำคัญ อาทิ บราซิล อินเดีย และจีน ยังไม่ฟื้นตัวจากปัญหาภัยธรรมชาติ ทำให้ผลผลิตน้ำตาลในตลาดโลกลดลง ยางพารา มีราคาเพิ่มขึ้นเนื่องจากผลผลิตออกสู่ตลาดน้อย ขณะที่ความต้องการยังมีอยู่อย่างต่อเนื่อง โดยเฉพาะผู้ประกอบการในประเทศที่ขาดแคลนวัตถุดิบเพื่อส่งมอบตลาดต่างประเทศ ปาล์มน้ำมัน มีราคาเพิ่มขึ้น เนื่องจากราคาในตลาดโลกปรับตัวสูงขึ้น ประกอบกับในช่วงต้นปี 2560 เกิดภาวะน้ำท่วมในแหล่งผลิตสำคัญของภาคใต้ ทำให้ผลผลิตออกสู่ตลาดไม่เพียงพอต่อความต้องการของโรงงานสกัดน้ำมันปาล์ม

สินค้าพืชที่มีราคาลดลง ได้แก่ ข้าว ข้าวโพดเลี้ยงสัตว์ มันสำปะหลัง สับปะรดโรงงาน และลำไย โดย ข้าว มีราคาลดลงตามกลไกตลาด เนื่องจากผลผลิตข้าวในตลาดโลกเพิ่มขึ้น ขณะที่สต็อกข้าวในตลาดโลกยังมีอยู่เป็นจำนวนมาก ข้าวโพดเลี้ยงสัตว์ มีราคาลดลง เนื่องจากมีการใช้พืชชนิดอื่นที่มีราคาต่ำกว่าเป็นวัตถุดิบในอุตสาหกรรมอาหารสัตว์แทน มันสำปะหลัง มีราคาลดลง เนื่องจากมีการกระจุกตัวของผลผลิตที่ออกสู่ตลาด ประกอบกับราคาส่งออกมันเส้นลดลงจากการชะลอ





การนำเข้าจากจีน สับปะรดโรงงาน มีราคาลดลง เนื่องจากผลผลิตออกสู่ตลาดมาก ประกอบกับสินค้าไม่ได้คุณภาพ ทำให้โรงงานแปรรูปสับปะรดปรับลดราคาซื้อ ลำไย มีราคาลดลง เนื่องจากคุณภาพที่ได้ไม่ตรงกับความต้องการของตลาด

**ด้านการส่งออก ในเดือนมกราคม - มีนาคม 2560 สินค้าพืชและผลิตภัณฑ์ที่มีปริมาณและมูลค่าส่งออกเพิ่มขึ้น ได้แก่ ข้าวโพดเลี้ยงสัตว์** เนื่องจากโรงงานผลิตอาหารสัตว์ในประเทศมีสต็อกเพียงพอ ทำให้ต้องเร่งระบายผลผลิตส่วนเกินออกนอกประเทศ **ลำไยและผลิตภัณฑ์** มีปริมาณและมูลค่าส่งออกเพิ่มขึ้น เนื่องจากความต้องการของประเทศคู่ค้าหลัก อาทิ จีน และเวียดนาม มีแนวโน้มเพิ่มขึ้น **สินค้าพืชและผลิตภัณฑ์ที่มีปริมาณส่งออกลดลง แต่มูลค่าส่งออกเพิ่มขึ้น คือ ยางพารา** เนื่องจากประเทศผู้นำเข้าอย่างรายใหญ่อย่างจีนเร่งนำเข้ายางเพื่อใช้เป็นวัตถุดิบในการผลิตล้อรถยนต์

**สินค้าพืชและผลิตภัณฑ์ที่มีปริมาณและมูลค่าส่งออกลดลง ได้แก่ ข้าวรวม มันสำปะหลังและผลิตภัณฑ์ น้ำตาลและผลิตภัณฑ์ น้ำมันปาล์ม และสับปะรดและผลิตภัณฑ์** โดย **ข้าวรวม** มีปริมาณและมูลค่าส่งออกลดลง เนื่องจากความต้องการข้าวในตลาดโลกชะลอตัว **มันสำปะหลังและผลิตภัณฑ์** มีปริมาณและมูลค่าส่งออกลดลง เนื่องจากจีนซึ่งเป็นผู้นำเข้ารายใหญ่ชะลอการซื้อมันเส้นไทย แต่หันไปนำเข้าจากกัมพูชา ลาว และเมียนมาร์ ที่มีราคาถูกกว่าไทยแทน **น้ำตาลและผลิตภัณฑ์** มีปริมาณและมูลค่าส่งออกลดลง เนื่องจากความต้องการบริโภคในตลาดส่งออกหลักชะลอตัว ได้แก่ อาเซียน จีน เกาหลีใต้ และญี่ปุ่น **น้ำมันปาล์ม** มีปริมาณและมูลค่าส่งออกลดลง เนื่องจากราคาน้ำมันปาล์มของไทยสูงกว่าราคาในตลาดโลก ทำให้ความสามารถในการแข่งขันลดลง **สับปะรดและผลิตภัณฑ์** มีปริมาณและมูลค่าส่งออกลดลง เนื่องจากประเทศคู่ค้าหลักอย่างสหรัฐอเมริกาชะลอการนำเข้า

**3.2 สาขาปศุสัตว์ ในไตรมาส 1 ปี 2560 ขยายตัวร้อยละ 1.2 เมื่อเทียบกับช่วงเดียวกันของปี 2559** เป็นผลจากการขยายการผลิตตามความต้องการบริโภคของตลาดทั้งในและต่างประเทศ ประกอบกับมีการดูแลเฝ้าระวังและควบคุมโรคระบาดได้ดี ทำให้สินค้าปศุสัตว์หลัก ได้แก่ ไก่เนื้อ สุกร ไข่ไก่ และนํ้านมดิบ มีผลผลิตเพิ่มขึ้น ด้านการผลิตไข่ไก่ ผู้ประกอบการมีการเพิ่มปริมาณการผลิตตามความต้องการของตลาดส่งออกหลัก อาทิ ญี่ปุ่น อาเซียน และเกาหลีใต้ การผลิตสุกรเพิ่มขึ้น เนื่องจากราคาในช่วงปีที่ผ่านมาอยู่ในเกณฑ์ดี จึงใจให้เกษตรกรขยายการผลิต แม้จะพบโรคระบาดในบางพื้นที่ แต่มีการจัดการฟาร์มที่ดีและสามารถควบคุมโรคได้ ทำให้ปริมาณสุกรเพิ่มขึ้น สำหรับการผลิตไข่ไก่เพิ่มขึ้น เนื่องจากการขยายการเลี้ยงและมีจำนวนแม่ไก่ยืนกรงในระบบอยู่มาก ส่วนการผลิตนํ้านมดิบมีปริมาณเพิ่มขึ้น เนื่องจากมีจำนวนแม่โครีดนมจำนวนมาก ประกอบกับมีการพัฒนาคุณภาพการผลิตแม่โคนมที่ให้นํ้านมปริมาณมาก มีการจัดการฟาร์มและการเฝ้าระวังโรคที่ดี ทำให้อัตราการให้นํ้านมดิบเพิ่มขึ้นและคุณภาพอยู่ในเกณฑ์ดี

**ด้านราคา ในช่วงเดือนมกราคม - มีนาคม 2560 สินค้าปศุสัตว์ส่วนใหญ่มีราคาลดลงเมื่อเทียบกับช่วงเดียวกันของปี 2559** โดยราคาไก่เนื้อ สุกร และไข่ไก่ ลดลงร้อยละ 6.4 6.8 และ 5.3 ตามลำดับ เนื่องจากปริมาณผลผลิตที่ออกสู่ตลาดเพิ่มขึ้น ส่วนราคานํ้านมดิบเพิ่มขึ้นเล็กน้อยที่ร้อยละ 0.8 เนื่องจากเกษตรกรมีการพัฒนาการผลิตและปรับปรุงคุณภาพนํ้านมดิบตามมาตรการปรับเพิ่มราคาซื้อนํ้านมดิบหน้าโรงงานตามคุณภาพนํ้านม

**ด้านการส่งออก ในเดือนมกราคม - มีนาคม 2560 ปริมาณและมูลค่าการส่งออกสินค้าปศุสัตว์โดยรวมเพิ่มขึ้น** โดยการส่งออกเนื้อไก่และผลิตภัณฑ์เพิ่มขึ้น ทั้งเนื้อไก่สดแช่เย็นแช่แข็งและเนื้อไก่ปรุงแต่ง จากการส่งออกไปยังญี่ปุ่นซึ่งเป็น



ตลาดหลัก และตลาดอาเซียนที่ขยายตัวเพิ่มขึ้น รวมทั้งการส่งออกไปยังเกาหลีใต้ที่อนุญาตให้นำเข้าเนื้อไก่สดแช่เย็นแช่แข็งจากไทย ได้ตั้งแต่เดือนพฤศจิกายน 2559 ด้านปริมาณและมูลค่าการส่งออกเนื้อสุกรแช่เย็นแช่แข็งขยายตัวได้ดี ส่วนการส่งออกเนื้อสุกรปรุงแต่งลดลง สำหรับการส่งออกนมและผลิตภัณฑ์ลดลง เนื่องจากการส่งออกไปยังตลาดอาเซียนลดลง

**3.3 สาขาประมง ในไตรมาส 1 ปี 2560 ขยายตัวร้อยละ 2.9 เมื่อเทียบกับช่วงเดียวกันของปี 2559** โดยผลผลิตกุ้งทะเลเพาะเลี้ยงเพิ่มขึ้น เนื่องจากเกษตรกรมีการบริหารจัดการฟาร์มที่ดี ใช้พันธุ์กุ้งที่ต้านทานต่อโรค รวมทั้งพัฒนาระบบการเลี้ยงให้เหมาะสมกับพื้นที่ อย่างไรก็ตาม ปัญหาอุทกภัยที่เกิดขึ้นในภาคใต้ในช่วงปลายปี 2559 และต้นปี 2560 ส่งผลให้แหล่งเพาะเลี้ยงกุ้งที่สำคัญบางส่วนในจังหวัดสุราษฎร์ธานีและนครศรีธรรมราชได้รับความเสียหาย สำหรับปริมาณสัตว์น้ำที่นำขึ้นท่าเทียบเรือในภาคใต้มีทิศทางลดลง ส่วนผลผลิตประมงน้ำจืด เช่น ปลานิล และปลาดุก มีทิศทางเพิ่มขึ้น เนื่องจากมีปริมาณน้ำเพียงพอ ทำให้เกษตรกรสามารถขยายเนื้อที่เลี้ยง เพิ่มอัตราการปล่อยลูกพันธุ์ และเพิ่มรอบการเลี้ยงมากขึ้น

**ด้านราคา ในช่วงเดือนมกราคม - มีนาคม 2560** ราคากุ้งขาวแวนนาไมที่เกษตรกรขายได้ (ขนาด 70 ตัวต่อกิโลกรัม) เฉลี่ยอยู่ที่ 212 บาท/กิโลกรัม เพิ่มขึ้นจากช่วงเดียวกันของปี 2559 ซึ่งอยู่ที่ 182 บาท/กิโลกรัม หรือเพิ่มขึ้นร้อยละ 16.3 เนื่องจากความต้องการของตลาดทั้งในประเทศและต่างประเทศยังมีอย่างต่อเนื่อง สำหรับราคาปลานิลขนาดกลาง และปลาดุกบิ๊กอุย (ขนาด 2 - 4 ตัวต่อกิโลกรัม) ที่เกษตรกรขายได้เฉลี่ยในช่วงเดือนมกราคม - มีนาคม 2560 อยู่ที่ 57.7 และ 46.9 บาท/กิโลกรัม ตามลำดับ หรือลดลงร้อยละ 1.3 และ 5.1 เมื่อเทียบกับช่วงเดียวกันของปีที่ผ่านมา เนื่องจากปริมาณผลผลิตที่ออกสู่ตลาดเพิ่มขึ้น

**ด้านการส่งออก ในช่วงเดือนมกราคม - มีนาคม 2560** ปลาและผลิตภัณฑ์ มีปริมาณและมูลค่าส่งออกลดลงเมื่อเทียบกับช่วงเดียวกันของปี 2559 ในขณะที่ปลาหมึกและผลิตภัณฑ์ มีปริมาณและมูลค่าส่งออกเพิ่มขึ้น ส่วนกุ้งและผลิตภัณฑ์ มีปริมาณส่งออกลดลง แต่มูลค่าส่งออกเพิ่มขึ้น เนื่องจากความต้องการของตลาดต่างประเทศยังมีอย่างต่อเนื่อง

**3.4 สาขาบริการทางการเกษตร ในไตรมาส 1 ปี 2560 ขยายตัวร้อยละ 3.0 เมื่อเทียบกับช่วงเดียวกันของปี 2559** เนื่องจากปัญหาภัยแล้งที่คลี่คลาย มีปริมาณน้ำเพียงพอต่อการเพาะปลูกข้าว ทำให้เกษตรกรขยายเนื้อที่เพาะปลูกข้าวเพิ่มขึ้น ส่งผลให้การจ้างบริการเตรียมดิน ไถพรวนดิน และเก็บเกี่ยวข้าวเพิ่มขึ้น ประกอบกับการใช้บริการรถเก็บเกี่ยวอ้อยเพิ่มขึ้น เนื่องจากพื้นที่เพาะปลูกอ้อยเพิ่มขึ้น และไม่ได้ประสบกับภัยแล้งเหมือนปีที่ผ่านมา

**3.5 สาขาป่าไม้ ในไตรมาส 1 ปี 2560 ขยายตัวร้อยละ 2.1 เมื่อเทียบกับช่วงเดียวกันของปี 2559** เนื่องจากผลผลิตไม้ยูคาลิปตัสและรังนกที่เพิ่มขึ้นเป็นหลัก โดยไม้ยูคาลิปตัสยังคงเป็นที่ต้องการของตลาดทั้งภายในและต่างประเทศ ขณะที่ผลผลิตไม้ยางพารายังคงเพิ่มขึ้นตามเป้าหมายการตัดโค่นสวนยางพาราเก่าเพื่อปลูกทดแทนด้วยยางพาราพันธุ์ดีหรือพืชอื่นของการยางแห่งประเทศไทย (กยท.) สำหรับครึ่งเม็ดและครึ่งดิบ หดตัวค่อนข้างมาก เนื่องจากอยู่ในระยะฟื้นตัว หลังจากประสบปัญหาสภาพอากาศที่ร้อนจัดและแปรปรวนในปีที่ผ่านมา



รายงานภาวะเศรษฐกิจการเกษตรไตรมาส 1 ปี 2560 และแนวโน้มปี 2560  
Agricultural Economic Report: 1<sup>st</sup> Quarter 2017 and Outlook for 2017

ตารางที่ 2 ผลผลิตสินค้าเกษตรที่สำคัญ (ปีปฏิทิน)

หน่วย: ล้านตัน

สินค้า	ไตรมาส 1 (เดือนมกราคม - มีนาคม)		การเปลี่ยนแปลง (ร้อยละ)
	2559*	2560*	
ข้าวนาปี	1.14	1.22	7.26
ข้าวนาปรัง	1.39	2.89	108.59
มันสำปะหลัง	14.69	14.66	-0.18
อ้อยโรงงาน (รวมพันธุ์)	76.67	82.30	7.34
สับปะรดโรงงาน	0.41	0.47	15.65
ข้าวโพดเลี้ยงสัตว์	0.25	0.35	39.69
ยางพารา	0.97	0.91	-6.09
ปาล์มน้ำมัน	2.42	2.59	7.00
ลำไย (พันธุ์)	230.43	268.36	16.46
ไก่เนื้อ (ล้านตัว)	347.27	351.37	1.18
สุกรมีชีวิต (ล้านตัว)	3.64	3.73	2.51
ไข่ไก่ (ล้านฟอง)	3,549.97	3,607.50	1.62
น้ำนมดิบ	0.28	0.29	1.09

ที่มา: ศูนย์สารสนเทศการเกษตร สำนักงานเศรษฐกิจการเกษตร

หมายเหตุ : \* ข้อมูลพยากรณ์ ณ เดือนมีนาคม 2560



รายงานภาวะเศรษฐกิจการเกษตรไตรมาส 1 ปี 2560 และแนวโน้มปี 2560  
Agricultural Economic Report: 1<sup>st</sup> Quarter 2017 and Outlook for 2017

#### 4. แนวโน้มภาวะเศรษฐกิจการเกษตรปี 2560

คาดว่าแนวโน้มภาวะเศรษฐกิจการเกษตรปี 2560 จะขยายตัวอยู่ในช่วงร้อยละ 2.5 – 3.5 โดยทุกสาขาการผลิต ได้แก่ สาขาพืช สาขาศุสัตว์ สาขาประมง สาขาบริการทางการเกษตร และสาขาป่าไม้ ขยายตัวเพิ่มขึ้น เนื่องจากสภาพอากาศ และปริมาณน้ำเอื้ออำนวยมากกว่าปีที่ผ่านมา ประกอบกับมีปัจจัยสนับสนุนที่สำคัญ คือ การดำเนินนโยบายและมาตรการทางด้านการเกษตรของกระทรวงเกษตรและสหกรณ์อย่างต่อเนื่อง อาทิ ศูนย์เรียนรู้การเพิ่มประสิทธิภาพการผลิตสินค้าเกษตร (ศพก.) 882 ศูนย์ การส่งเสริมระบบเกษตรแปลงใหญ่ การพัฒนามาตรฐานสินค้าเกษตร การพัฒนาระบบส่งน้ำและกระจายน้ำ ซึ่งช่วยในการลดต้นทุน เพิ่มประสิทธิภาพการผลิต และยกระดับมาตรฐานการผลิตสินค้าเกษตรให้ดียิ่งขึ้น รวมทั้งเศรษฐกิจของประเทศคู่ค้าปรับตัวดีขึ้น อาทิ สหรัฐอเมริกา สหภาพยุโรป และอาเซียน 9 ส่งผลให้การส่งออกสินค้าเกษตรและผลิตภัณฑ์มีแนวโน้มเพิ่มขึ้น อย่างไรก็ตาม ยังคงต้องติดตามสถานการณ์ต่าง ๆ ที่เกี่ยวข้องกับภาคเกษตร เช่น ปริมาณน้ำที่ใช้การได้ในเขื่อนหลัก ความผันผวนและความแปรปรวนของสภาพภูมิอากาศ ภาวะฝนทิ้งช่วง และโรคระบาด เป็นต้น ซึ่งอาจส่งผลกระทบต่อการผลิตทางการเกษตร ทำให้เกิดความเสียหายต่อผลผลิตสินค้าเกษตรในระยะต่อไปได้

#### ตารางที่ 1 อัตราการเติบโตของภาคเกษตร

หน่วย: ร้อยละ

สาขา	ไตรมาส 1/2560 (เดือนมกราคม – มีนาคม 2560)
ภาคเกษตร	4.2
พืช	5.1
ปศุสัตว์	1.2
ประมง	2.9
บริการทางการเกษตร	3.0
ป่าไม้	2.1

ที่มา: กองนโยบายและแผนพัฒนาการเกษตร สำนักงานเศรษฐกิจการเกษตร



รายงานภาวะเศรษฐกิจการเกษตรไตรมาส 1 ปี 2560 และแนวโน้มปี 2560  
Agricultural Economic Report: 1<sup>st</sup> Quarter 2017 and Outlook for 2017

ตารางที่ 4 ปริมาณและมูลค่าการส่งออกสินค้าเกษตรและผลิตภัณฑ์ที่สำคัญ

สินค้า	ปริมาณ (พันตัน)				มูลค่า (ล้านบาท)			
	2559		2560	%Δ	2559		2560	%Δ
	ทั้งปี	ม.ค.-มี.ค.	ม.ค.-มี.ค.		ทั้งปี	ม.ค.-มี.ค.	ม.ค.-มี.ค.	
สินค้าเกษตรและผลิตภัณฑ์					1,206,597.34	302,797.77	334,987.71	10.63
ข้าวรวม (ล้านตัน)	9.88	2.85	2.69	-5.55	154,433.92	44,049.19	40,260.10	-8.60
มันสำปะหลังและผลิตภัณฑ์ (ล้านตัน)	9.73	2.84	2.69	-5.17	79,944.61	24,477.08	19,955.31	-18.47
น้ำตาลและผลิตภัณฑ์ (ล้านตัน)	6.53	2.22	1.35	-39.27	89,635.18	27,325.57	23,238.70	-14.96
ข้าวโพดเลี้ยงสัตว์	581.54	59.45	168.60	183.61	4,855.34	517.61	1,214.65	134.67
ยางพารา (ล้านตัน)	3.31	0.873	0.871	-0.23	167,155.60	39,114.22	66,527.50	70.09
น้ำมันปาล์ม	117.54	28.07	19.19	-31.63	4,611.23	934.87	923.76	-1.19
สับปะรดและผลิตภัณฑ์	611.60	191.27	185.60	-2.96	30,131.18	9,494.22	8,395.20	-11.58
ลำไยและผลิตภัณฑ์	552.46	184.97	276.36	49.41	20,721.65	4,809.22	9,397.90	95.41
เนื้อไก่และผลิตภัณฑ์	690.11	162.51	177.82	9.42	89,202.16	20,972.56	22,546.07	7.50
เนื้อสุกรและผลิตภัณฑ์	15.38	4.34	4.38	0.93	2,436.31	646.64	566.68	-12.37
นมและผลิตภัณฑ์	237.32	56.30	54.16	-3.80	9,908.95	2,357.93	2,340.93	-0.72
ปลาและผลิตภัณฑ์	985.57	245.06	215.83	-11.93	110,287.61	26,751.56	26,444.32	-1.15
ปลาหมึกและผลิตภัณฑ์	54.43	12.11	12.23	0.92	11,971.22	2,460.79	3,187.20	29.52
กุ้งและผลิตภัณฑ์	209.47	41.86	40.59	-3.01	69,805.31	13,343.45	14,085.16	5.56
ผลิตภัณฑ์จากป่า	37.63	11.88	8.26	-30.46	1,586.00	397.56	445.29	12.01

ที่มา: ศูนย์สารสนเทศการเกษตร สำนักงานเศรษฐกิจการเกษตร โดยความร่วมมือของกรมศุลกากร

หมายเหตุ: สินค้าเกษตรและผลิตภัณฑ์ หมายถึง สินค้าในพิกัดศุลกากร ตอนที่ 1-24, 35.05.10, 35.05.20, 40.01, 40.05, 44.03, 50.01 - 50.03,

52.01

๘

ผู้จัดทำ  
ส่วนวิเคราะห์และประมาณการเศรษฐกิจการเกษตร  
กองนโยบายและแผนพัฒนาการเกษตร  
สำนักงานเศรษฐกิจการเกษตร  
โทร. 0-2940-6487-8



รายงานภาวะเศรษฐกิจการเกษตรไตรมาส 1 ปี 2560 และแนวโน้มปี 2560  
Agricultural Economic Report: 1<sup>st</sup> Quarter 2017 and Outlook for 2017

ตารางที่ 3 ราคาสินค้าเกษตรที่เกษตรกรขายได้

หน่วย: บาท/กิโลกรัม

สินค้า	2559		2560	การเปลี่ยนแปลง (ร้อยละ)
	ทั้งปี	ม.ค.-มี.ค.	ม.ค.-มี.ค.	
ข้าวเปลือกเจ้า ความชื้น 15% (บาท/ตัน)	7,545	7,767	7,458	-3.99
ข้าวนาปีหอมมะลิ (บาท/ตัน)	8,795	10,900	9,249	-15.15
ข้าวโพดเลี้ยงสัตว์ความชื้น 14.5%	7.01	8.09	6.28	-22.41
หัวมันสำปะหลังสดคละ	1.59	1.82	1.51	-17.19
อ้อยโรงงาน (บาท/ตัน)	801	756	968	28.07
สับปะรดโรงงาน	10.18	10.22	6.85	-32.99
ยางแผ่นดิบชั้น 3	48.81	35.60	76.09	113.72
ผลปาล์มน้ำมันทั้งทะลายมีน้ำหนัก >15 กก.	5.41	4.80	5.33	11.05
ลำไยเกรด A	33.24	34.46	26.17	-24.06
ไก่อร่นพันธุ์เนื้อ	37.34	37.88	35.46	-6.38
สุกร น้ำหนัก 100 กก. ขึ้นไป	66.96	64.75	60.35	-6.79
ไข่ไก่สดคละ (บาท/ร้อยฟอง)	295	285	270	-5.30
น้ำมันดิบ (บาท/ลิตร)	18.02	17.93	18.07	0.76
กุ้งขาวแวนนาไม ขนาด 70 ตัว/กก.	180	182	212	16.30
ปลานิลขนาดกลาง	57.82	58.50	57.74	-1.30
ปลาดุกบิ๊กอุย ขนาด 2-4 ตัว/กก.	48.00	49.44	46.92	-5.10

ที่มา: ศูนย์สารสนเทศการเกษตร สำนักงานเศรษฐกิจการเกษตร