



# บันทึกข้อความ

พ.ศ. ๖๐๕๐/๖๐

พ.ศ. ๖๐๕๐/๖๐

ส.ก. 11048

เรื่อง	คทว.บร.
รับ/ส่ง	๕๗๖
วันที่	24 ส.ค. ๒๕๖๐

๐๖๖.๖๐๕๓/๖๐  
๒๔/๐๘/๖๐  
๑๖:๐๓๖.

72286

ส่วนราชการ กองแผนงาน ส่วนติดตามและประเมินผล โทร. ๒๒๘๖

ที่ ผตบ.ผง. ๑๑๗๓ /๒๕๖๐ วันที่ ๒๔ สิงหาคม ๒๕๖๐

รพ ๕๖๙/๖๐  
๒๕/๐๘/๖๐  
๕๖๐๖๐๑/๖๐ ๕๓ ๒๕๖๐

เรื่อง สรุปผลการประชุม Web Conference “เพื่อสร้างการรับรู้และติดตามงานตามนโยบายสำคัญของกระทรวงเกษตรและสหกรณ์” ครั้งที่ ๑๒/๒๕๖๐

เรียน ผทว.บร.

ตามที่มอบหมายให้กระผมและนางสาวศิริภา จันทะพันธ์ ตำแหน่งนักวิเคราะห์นโยบายและแผนปฏิบัติการ เข้าร่วมประชุม Web Conference “เพื่อสร้างการรับรู้และติดตามงานตามนโยบายสำคัญของกระทรวงเกษตรและสหกรณ์” ครั้งที่ ๑๒/๒๕๖๐ ในวันที่ ๒๓ สิงหาคม ๒๕๖๐ ณ ห้องประชุมกระทรวงเกษตรและสหกรณ์ ๑๒๓ ชั้น ๒ นั้น สรุปผลการประชุม ดังนี้

๑. การดำเนินโครงการเกี่ยวกับการให้ความช่วยเหลือประชาชนตามนโยบายรัฐบาล ตามมติ ครม. เมื่อวันที่ ๑ สิงหาคม ๒๕๖๐ ให้ส่วนราชการเจ้าของโครงการ ฝึกอบรมอย่างเคร่งครัด ดังนี้

๑.๑) ให้ดำเนินการสร้างการรับรู้และความเข้าใจที่ถูกต้องเกี่ยวกับขั้นตอนและเงื่อนไขของการดำเนินโครงการโดยละเอียดให้แก่เจ้าหน้าที่ที่เกี่ยวข้อง และประชาสัมพันธ์วิธีการเข้าร่วมโครงการและกรอบระยะเวลาการดำเนินโครงการให้กลุ่มเป้าหมายของโครงการทราบอย่างถูกต้องและทั่วถึง เพื่อลดโอกาสการเกิดข้อผิดพลาดจากความเข้าใจที่คลาดเคลื่อนในกระบวนการดำเนินงานของผู้ที่เกี่ยวข้องในทุกระดับ

๑.๒) หากตรวจสอบพบว่า มีข้อผิดพลาดใดๆ ในการดำเนินโครงการ โดยเฉพาะอย่างยิ่งเมื่อข้อผิดพลาดดังกล่าวส่งผลกระทบต่อประโยชน์ที่กลุ่มเป้าหมายของโครงการควรได้รับ ให้ส่วนราชการเจ้าของเรื่องเร่งรัดดำเนินการแก้ไขข้อผิดพลาดโดยเร็วที่สุด

๒. มติ ครม. ๘ สิงหาคม ๒๕๖๐ การช่วยเหลือเยียวยาเกษตรกรที่ได้รับผลกระทบจากอุทกภัยเนื่องจากพายุตาลัสและพายุเซินกา ครึ่งเรือนละ ๓,๐๐๐ บาท คุณสมบัติของเกษตรกรที่ได้รับการช่วยเหลือ มีดังนี้

๒.๑) พื้นที่การผลิตอยู่ในพื้นที่ประกาศเขตให้ความช่วยเหลือผู้ประสบภัยพิบัติกรณีฉุกเฉิน ช่วงภัยตั้งแต่วันที่ ๕ กรกฎาคม - ๑๕ สิงหาคม ๒๕๖๐ เท่านั้น

๒.๒) ขึ้นทะเบียนเกษตรกรและประกอบกิจกรรมการเกษตรก่อนเกิดภัย

๒.๓) คณะกรรมการระดับหมู่บ้าน/ชุมชนรับรอง

ในกรณีที่ผู้ประสบภัยยังไม่ได้รับการช่วยเหลือ ขอให้ Single Command (SC) เสนอเรื่องเพื่อขอรับการช่วยเหลือเยียวยา ต่อสำนักนายกรัฐมนตรีโดยเร่งด่วน ซึ่งลงนามโดยผู้ว่าราชการจังหวัด

๓. โครงการเชื่อมโยงตลาดข้าวอินทรีย์และข้าว GAP โดยกรมการข้าว ได้ขอความร่วมมือ SC ดำเนินการ ดังนี้

๓.๑) เป็นหน่วยงานรับสมัครผู้ประกอบการเข้าร่วมโครงการ ซึ่งขยายระยะเวลารับสมัคร ถึงวันที่ ๒๘ สิงหาคม ๒๕๖๐

๓.๒) เป็นหน่วยงานหลักในการดำเนินการจับคู่ธุรกิจ และการจัดทำ MOU ระหว่างผู้ประกอบการค้าข้าวกับกลุ่มเกษตรกร (ภายใน ๓๐ กันยายน ๒๕๖๐)

๓.๓) เป็นฝ่ายเลขานุการคณะทำงานกำกับดูแลและตรวจสอบการรับซื้อข้าวเปลือกของผู้ประกอบการค้าข้าว

๓.๔) รวบรวมเอกสารหลักฐานการขอชดเชยดอกเบี้ยเงินกู้ของผู้ประกอบการค้าข้าว ส่งให้กรมการข้าว

๔. ขอเชิญประธาน SC ทุกจังหวัด เข้าร่วมรับทราบแผนปฏิบัติงานตามนโยบายของรัฐมนตรีว่าการกระทรวงเกษตรและสหกรณ์ เพื่อยกกระดาษ A๔ ในวันที่ ๖ กันยายน ๒๕๖๐ ณ อาคาร SWOC กรมชลประทาน สามเสน โดยวาระการประชุม กระทรวงเกษตรและสหกรณ์จะแจ้งให้ทราบในภายหลัง

จึงเรียนมาเพื่อโปรดทราบ พร้อมนี้ได้แนบเอกสารการประชุมมาด้วยแล้ว

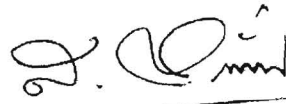

(นายสุจินต์ หลิมโตประเสริฐ)

ผชช.จช.๒

- ทราบ

- เรียนออก

ให้ไปรับทราบ

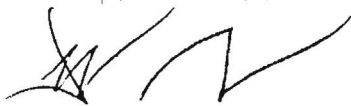

(นายสุชาติ หาญชนะชัยกุล)

ผทว.บร.

ทราบ - ๖๐/๐๘๖๕ และ ๖๐-๗๖

ปลัดกระทรวงเกษตรและสหกรณ์



(นายสังชัย เกตุวรชัย) ๒๔ ส.ค. ๒๕๖๐  
อธช.

รับ ๖๐.๐๑.๑๗๖ ๖๐/๖๐  
ปลัดกระทรวงเกษตรและสหกรณ์  
ท.ล.๒๖๖๖



(นายทองเปลว กองจันทร์)

รชบ.

รับ ๖๐.๐๑.๑๗๖ ๖๐.๗๖  
๖๐/๑๐๗๖-๑๑.๑๑.๑๗๖  
ท.ล.๒๖๖๖



(นายเลิศชัย ศรีอนันต์)

ผส.บอ. - 1 ก.พ. 2560



- ร่าง -

### ระเบียบวาระการประชุม Web Conference

“เพื่อสร้างการรับรู้และติดตามงานตามนโยบายสำคัญของกระทรวงเกษตรและสหกรณ์” ครั้งที่ ๑๒/๒๕๖๐  
วันพุธที่ ๒๓ สิงหาคม ๒๕๖๐ เวลา ๑๔.๐๐ - ๑๖.๐๐ น.  
ณ ห้องประชุมกระทรวงเกษตรและสหกรณ์ ๑๒๓ ชั้น ๒

---

ระเบียบวาระที่ ๑ เรื่องที่ประธานแจ้งที่ประชุมทราบ

ระเบียบวาระที่ ๒ เรื่องเพื่อทราบ

- ๒.๑ สรุปผลการประชุมผู้บริหารระดับสูงกระทรวงเกษตรและสหกรณ์  
โดย นายสุวิทย์ ศิริโท ผอ.ศูนย์ประสานงานโครงการอันเนื่องมาจากพระราชดำริ  
สำนักงานเศรษฐกิจการเกษตร
- ๒.๒ การดำเนินโครงการเกี่ยวกับการให้ความช่วยเหลือประชาชนตามนโยบายรัฐบาล  
โดย นายพีรพันธ์ คอทอง ผู้ช่วยปลัดกระทรวงเกษตรและสหกรณ์
- ๒.๓ การป้องกัน แก้ไขปัญหาภัยพิบัติด้านเกษตร และการช่วยเหลือฟื้นฟูผู้ประสบภัย  
โดย นายพีรพันธ์ คอทอง ผู้ช่วยปลัดกระทรวงเกษตรและสหกรณ์
- ๒.๔ โครงการเชื่อมโยงตลาดข้าวอินทรีย์และข้าว GAP  
โดย นายสุวัฒน์ เจียรระคงมัน รองอธิบดีกรมการข้าว
- ๒.๕ การนำเสนอของกลุ่มจังหวัดที่ ๔ (แบ่งตามมติคณะรัฐมนตรี วันที่ ๑๕ มกราคม ๒๕๕๑)  
โดย ประธาน SC จังหวัดนครปฐม  
- รายงานผลการดำเนินงานตามข้อสั่งการจากการประชุม Web Conference

ระเบียบวาระที่ ๓ เรื่องอื่นๆ

- ๓.๑ ประเด็นซักถามแลกเปลี่ยน เพื่อการขับเคลื่อนงานตามนโยบาย

หมายเหตุ อาจมีการปรับลดเวลาของวาระการประชุมตามความเหมาะสม หากประธานการประชุมมีการกิจ  
โดยวาระที่ค้างการพิจารณา จะถูกยกไปนำเสนอในการประชุมคราวต่อไป



# บันทึกข้อความ

รพ.กษ.  
รับที่ ๒๕๓๖๓  
วันที่ ๓ ก.ค. ๖๐  
เวลา ๑๕.๖๖ น.

ส่วนราชการ สำนักเลขาธิการคณะรัฐมนตรี ทำเนียบรัฐบาล โทร. ๐-๒๒๘๐-๙๐๐๐  
ที่ นร.๐๕๐๕/ว(ล)๒๕๓๕๑ วันที่ ๓ สิงหาคม ๒๕๖๐  
เรื่อง การดำเนินโครงการเกี่ยวกับการให้ความช่วยเหลือประชาชนตามนโยบายรัฐบาล

เรียน รพ.กษ.  
๑. ส่งไป  
๒. นำเอกสารไป...  
ที่ส่งข้อ มูลดังกล่าว

พลเอก [Signature]

(ประสพ สุขเกษตร)

เลขานุการรัฐมนตรีว่าการกระทรวงเกษตรและสหกรณ์  
พ.ศ. ๖๐

ทราบ

ดำเนินการ ตาม ๒๕๓๕๑

พลเอก [Signature]

(ฉัตรชัย สาริกัลยะ)

รัฐมนตรีว่าการกระทรวงเกษตรและสหกรณ์  
๓ ก.ค. ๖๐

# ความเห็นที่สุด

ที่ นร ๐๕๐๕/ว(ล)๒๕๓๗๔๒



สำนักงานรัฐมนตรี
กระทรวงเกษตรและสหกรณ์
รับที่ = ๐๙๓๖๓
วันที่ = ๕ ส.ค. ๒๕๖๐
เวลา ๑๑.๒๕ น.

สำนักเลขาธิการคณะรัฐมนตรี  
ทำเนียบรัฐบาล กทม. ๑๐๓๐๐

๓ สิงหาคม ๒๕๖๐

เรื่อง การดำเนินโครงการเกี่ยวกับการให้ความช่วยเหลือประชาชนตามนโยบายของรัฐบาล

เรียน รัฐมนตรีว่าการกระทรวงเกษตรและสหกรณ์

เลขที่ ๐๙๓๖๓  
วันที่ ๕ ส.ค. ๒๕๖๐  
เวลา ๑๑.๒๕

ด้วยในคราวประชุมคณะรัฐมนตรีเมื่อวันที่ ๑ สิงหาคม ๒๕๖๐ คณะรัฐมนตรีพิจารณาเห็นว่า เพื่อให้การดำเนินโครงการเกี่ยวกับการให้ความช่วยเหลือประชาชนตามนโยบายของรัฐบาลที่มีลักษณะเป็นโครงการที่ดำเนินงานครอบคลุมหลายพื้นที่ทั่วประเทศและมีประชาชนกลุ่มเป้าหมายให้ความสนใจเข้าร่วมโครงการเป็นจำนวนมาก เป็นไปอย่างมีประสิทธิภาพ สามารถช่วยเหลือประชาชนกลุ่มเป้าหมายของโครงการนั้น ๆ ได้อย่างทั่วถึง ครบถ้วน และบรรลุตามวัตถุประสงค์ของโครงการ จึงให้ส่วนราชการเจ้าของโครงการ (เช่น กระทรวงเกษตรและสหกรณ์ กระทรวงการคลัง กระทรวงมหาดไทย กระทรวงพาณิชย์ กระทรวงการพัฒนาสังคมและความมั่นคงของมนุษย์) ถือปฏิบัติอย่างเคร่งครัด ดังนี้

๑. ให้ดำเนินการสร้างการรับรู้และความเข้าใจที่ถูกต้องเกี่ยวกับขั้นตอนและเงื่อนไขของการดำเนินโครงการโดยละเอียดให้แก่เจ้าหน้าที่ที่เกี่ยวข้อง และประชาสัมพันธ์วิธีการเข้าร่วมโครงการ และกรอบระยะเวลาการดำเนินโครงการให้กลุ่มเป้าหมายของโครงการทราบอย่างถูกต้องและทั่วถึง เพื่อลดโอกาสการเกิดข้อผิดพลาดจากความเข้าใจที่คลาดเคลื่อนในกระบวนการดำเนินงานของผู้ที่เกี่ยวข้องในทุกกระดับ

๒. หากตรวจสอบพบว่า มีข้อผิดพลาดใด ๆ ในการดำเนินโครงการ โดยเฉพาะอย่างยิ่งเมื่อข้อผิดพลาดดังกล่าวส่งผลกระทบต่อประโยชน์ที่กลุ่มเป้าหมายของโครงการควรได้รับ ให้ส่วนราชการเจ้าของเรื่องเร่งรัดดำเนินการแก้ไขข้อผิดพลาด รวมทั้งชี้แจงทำความเข้าใจกับกลุ่มเป้าหมายและประชาชนให้ทราบถึงแนวทางการแก้ไขปัญหาดังกล่าวโดยเร็วที่สุด เพื่อสร้างความเชื่อมั่นให้แก่ผู้ได้รับผลกระทบและทราบถึงความพยายามของรัฐบาลในการแก้ไขปัญหาดังกล่าว และเพื่อให้กลุ่มเป้าหมายได้รับประโยชน์อย่างเต็มที่จากการดำเนินโครงการตามนโยบายของรัฐบาล

จึงเรียนยืนยันมาและถือปฏิบัติต่อไป

ขอแสดงความนับถือ

(นางณัฐฎาจารย์ อนันตศิลป์)

รองเลขาธิการคณะรัฐมนตรี ปฏิบัติราชการแทน  
เลขาธิการคณะรัฐมนตรี

กองพัฒนายุทธศาสตร์และติดตามนโยบายพิเศษ

โทร. ๐ ๒๒๘๐ ๙๐๐๐ ต่อ ๑๖๒๓ (สภากาชาด) ๑๕๙๒ (ชัยพล)

โทรสาร ๐ ๒๒๘๐ ๑๔๔๖

www.soc.go.th (สัญญาณรัฐ/ชัยพล)

## โครงการเชื่อมโยงตลาดข้าวอินทรีย์ ... และข้าวGAP ครบวงจร



นายสุวัฒน์ เจริญคงมัน  
รองอธิบดีกรมการข้าว

วันที่ 23 สิงหาคม 2560 เวลา 14.00 น. ห้องประชุม กท. 123

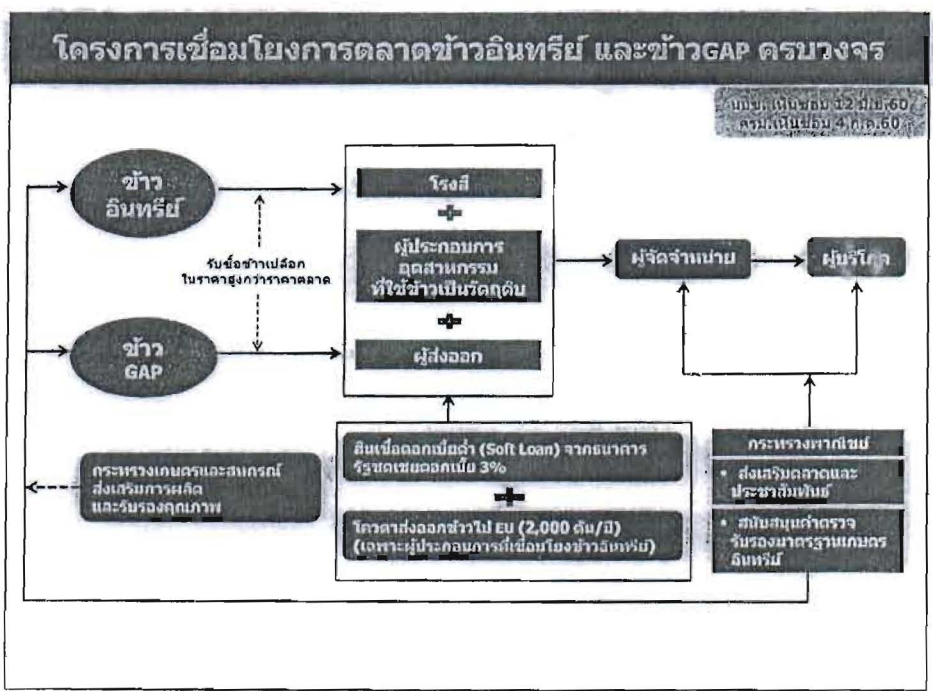

## ปริมาณข้าวอินทรีย์ และข้าวGAP ปี 2560-64

หน่วย: พันข้าวเปลือก

ชนิดข้าว		ปีการผลิต					รวม
		ปี 2560	ปี 2561	ปี 2562	ปี 2563	ปี 2564	
ข้าวอินทรีย์	T1	60,000	60,000	80,000	-	-	200,000
	T2	-	58,000	58,000	78,000	-	194,000
	T3	-	-	60,000	60,000	80,000	200,000
	รวม	60,000	118,000	198,000	138,000	80,000	594,000
ข้าวGAP		95,000	795,000	1,433,000	2,710,000	5,264,000	10,297,000
<b>รวมข้าวอินทรีย์ และข้าวGAP</b>		<b>155,000</b>	<b>913,000</b>	<b>1,631,000</b>	<b>2,848,000</b>	<b>5,344,000</b>	<b>10,891,000</b>

หมายเหตุ

T1 คือ ข้าวที่ผ่านการเตรียมความพร้อมแล้ว

T2 คือ ข้าวที่ผ่านการแปรรูปเรียบร้อยแล้ว

T3 คือ ข้าวที่ได้รับการรับรองมาตรฐาน Organic Thailand

## ราคารับซื้อข้าวของผู้ประกอบการที่รับซื้อจากชาวนาที่เข้าร่วมโครงการ

ชนิดข้าว	ข้าวอินทรีย์สูงกว่าราคาตลาดไม่น้อยกว่า		ข้าว GAP สูงกว่าราคาตลาดไม่น้อยกว่า
	T1 และ T2	T3	
1. ข้าวหอมมะลิ ข้าวเหนียว ข้าวสี	4% (500 บาท/ตัน)	15% (2,000 บาท/ตัน)	4% (500 บาท/ตัน)
2. ข้าวหอมปทุม	4% (400 บาท/ตัน)	15% (1,500 บาท/ตัน)	4% (400 บาท/ตัน)
3. ข้าวเจ้า	4% (300 บาท/ตัน)	15% (1,200 บาท/ตัน)	4% (300 บาท/ตัน)

หมายเหตุ: ราคาคิดจากราคาข้าวหอมมะลิ ข้าวสี ได้ลิบ 12,000 บาทต่อตัน ข้าวเหนียว 13,000 บาทต่อตัน ข้าวหอมปทุม 10,000 บาทต่อตัน และข้าวเจ้า 8,000 บาทต่อตัน

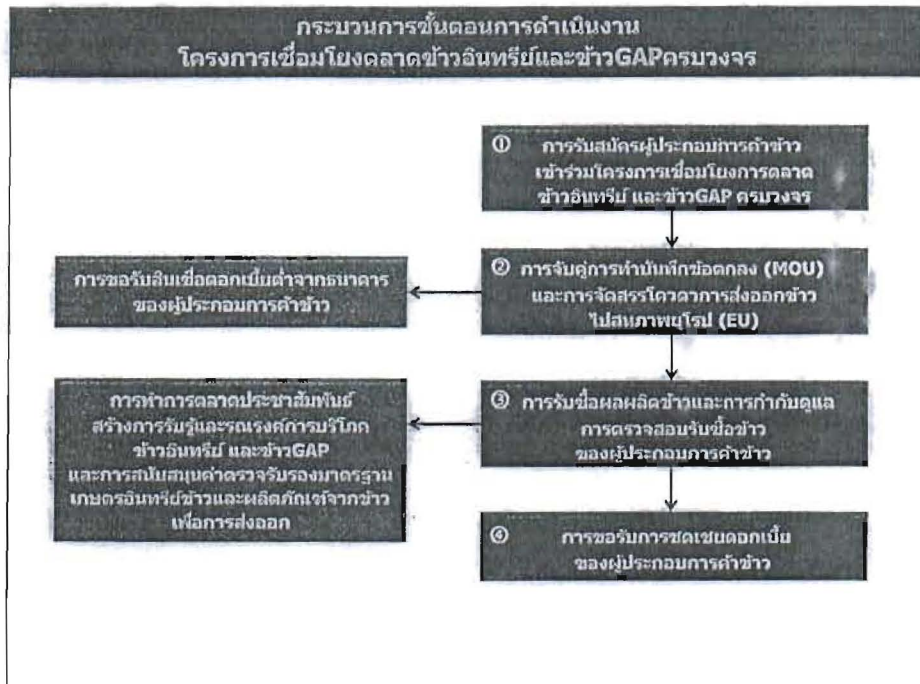

**ความก้าวหน้าการดำเนินงาน  
โครงการเชื่อมโยงตลาดข้าวอินทรีย์และข้าวGAPक्रमวงจร**

มีผู้ประกอบการค้าข้าวสมัครเข้าร่วมโครงการแล้ว 52 จังหวัด 152 ราย  
คิดเป็นปริมาณข้าว 266,257 ตัน ดังนี้

ภาค	จำนวน ผู้ประกอบการ (ราย)	มีการจับคู่แล้ว		ปริมาณข้าวที่จะรับซื้อ (ตัน)		
		ข้าวอินทรีย์	ข้าวGAP	ข้าว อินทรีย์	ข้าวGAP	รวม
ภาคเหนือ	39	3	7/3	15,525	4,500	20,025
ภาคตะวันออกเฉียงเหนือ	125	79	59/17	57,180	170,431	227,611
ภาคกลาง	49	24	0/10	6,550	9,769	16,319
ภาคใต้	-	-	-	-	-	-
<b>รวมทั้งประเทศ</b>	<b>213</b>	<b>106</b>	<b>66/30</b>	<b>79,255</b>	<b>184,700</b>	<b>263,955</b>

ข้อมูล ณ วันที่ 22 ส.ค.60



**การขอความร่วมมือ Single Command ดำเนินงาน  
โครงการเชื่อมโยงตลาดข้าวอินทรีย์และข้าวGAPครบวงจร**

ขอความร่วมมือสำนักงานเกษตรและสหกรณ์จังหวัด ดำเนินการ ดังนี้

- เป็นหน่วยงานรับสมัครผู้ประกอบการเข้าร่วมโครงการ (ส่งใบสมัครให้ กข. แล้ว นมดเขต 28 ส.ค.60)
- เป็นหน่วยงานหลักในการดำเนินการจับคู่ธุรกิจ และการจัดทำ MOU ระหว่างผู้ประกอบการ ข้าวกับกลุ่มเกษตรกร (ภายใน 30 ก.ย.60) กรณีมีผู้ประกอบการข้าวจากจังหวัดอื่น ต้องเชิญผู้ประกอบการข้าวรายนั้นๆ มาจับคู่ธุรกิจด้วย
- เป็นฝ่ายเลขานุการคณะทำงานกำกับดูแลและตรวจสอบการรับซื้อข้าวเปลือกของผู้ประกอบการข้าว
  - เสนอคำสั่งคณะทำงานฯ ประกอบด้วย นายอำเภอ เป็น ประธาน ผู้แทนสำนักงานพาณิชย์จังหวัด สำนักงานเกษตรอำเภอ กรมการข้าวในพื้นที่ เป็นคณะทำงาน ผู้แทนสำนักงานเกษตรและสหกรณ์จังหวัด เป็น ฝ่ายเลขานุการ
  - ดำเนินการตรวจสอบการรับซื้อข้าวเปลือก
- รวบรวมเอกสารหลักฐานการขอชดเชยดอกเบี้ยเงินกู้ของผู้ประกอบการข้าว ส่งให้ กข.

**สวัสดี**

ผลการดำเนินการ  
ตามข้อสั่งการและงานตามนโยบายสำคัญ  
ของกระทรวงเกษตรและสหกรณ์



นครปฐม



กาญจนบุรี



ราชบุรี



สุพรรณบุรี

กลุ่มจังหวัดภาคกลางตอนล่าง 1

(นครปฐม กาญจนบุรี ราชบุรี สุพรรณบุรี)

ข้อมูลด้านการเกษตรกลุ่มจังหวัดภาคกลางตอนล่าง 1

1. พื้นที่การเกษตร

- พื้นที่กลุ่มจังหวัด 20,131,395 ไร่
- พื้นที่ทำการเกษตร 7,195,755 ไร่



- พื้นที่นอกเขตชลประทาน 2,489,649 ไร่
- พื้นที่ชลประทาน 4,085,770 ไร่



2. ครัวเรือนเกษตรกร

- ครัวเรือนกลุ่มจังหวัด 2,215,000 ครัวเรือน
- ครัวเรือนทำการเกษตร 1,150,000 ครัวเรือน



## ข้อมูลด้านการเกษตรกลุ่มจังหวัดภาคกลางตอนล่าง 1

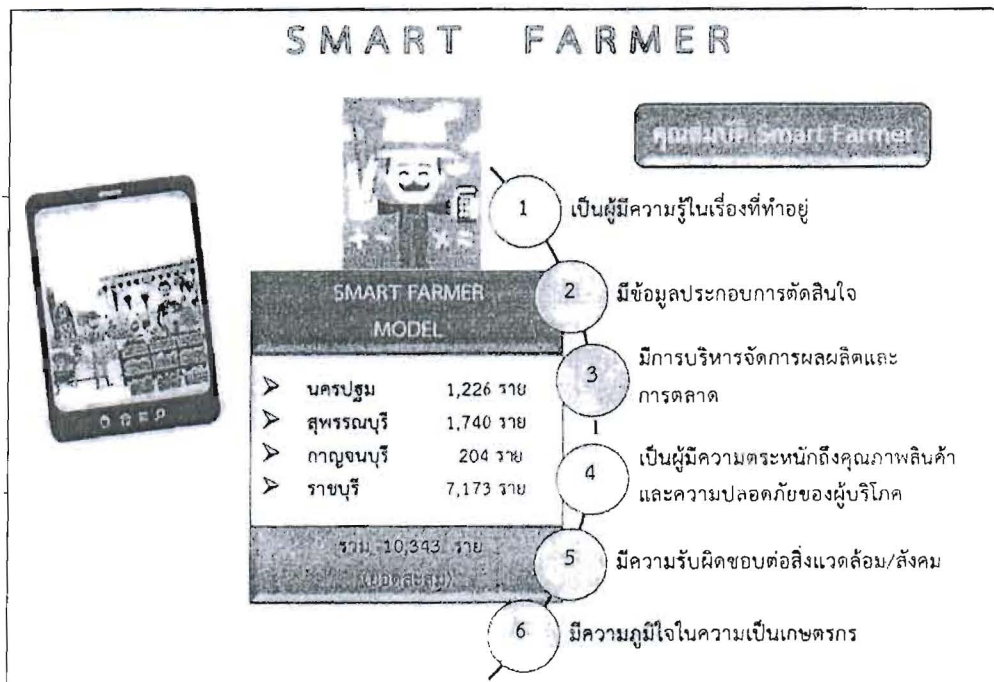
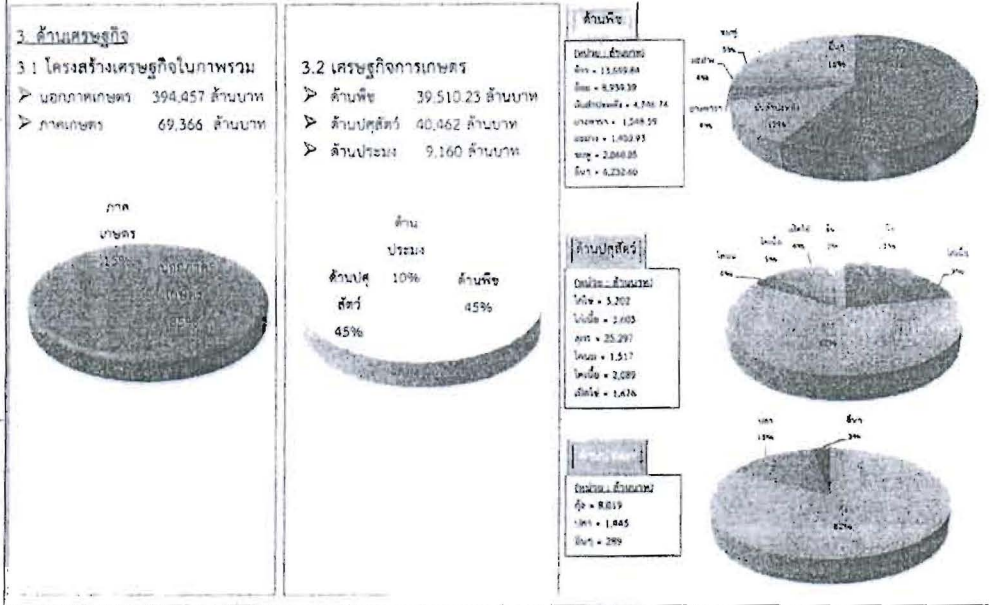

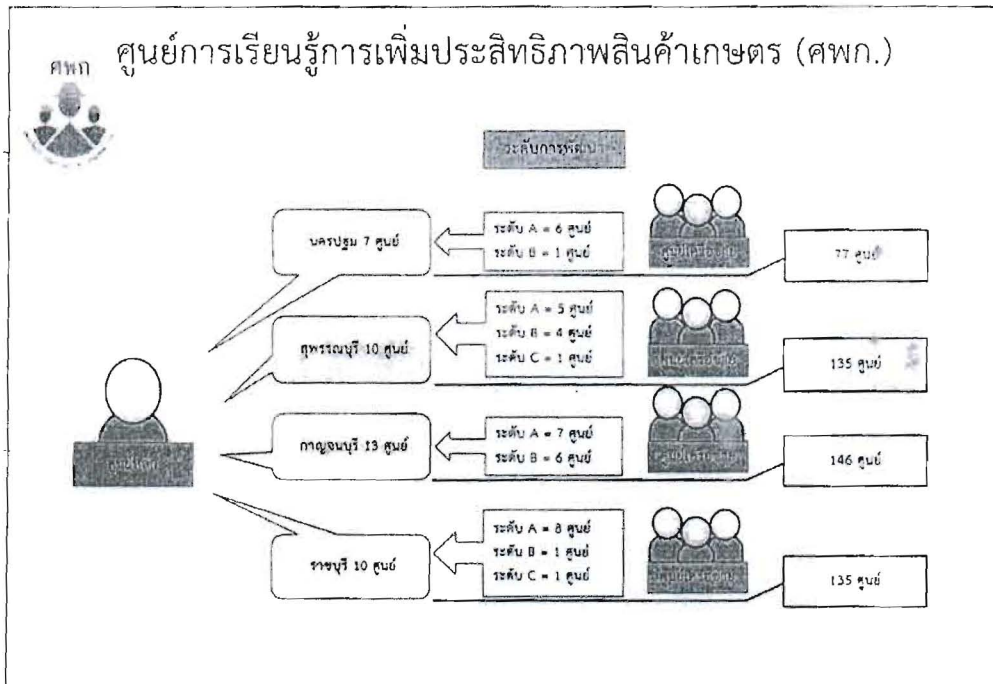

### โครงการระบบส่งเสริมการเกษตรแบบแปลงใหญ่

นครปฐม (25 แปลง)	สุพรรณบุรี (34 แปลง)	กาญจนบุรี (36 แปลง)
<ul style="list-style-type: none"> <li>❖ ข้าว 11 แปลง พื้นที่ 15,387.5 ไร่</li> <li>❖ พืชผัก 1 แปลง พื้นที่ 300 ไร่</li> <li>❖ ข้าวโพดมีกลอน 1 แปลง พื้นที่ 300 ไร่</li> <li>❖ ไม้ดอก ไม้ประดับ 1 แปลง พื้นที่ 304 ไร่</li> <li>❖ กสิวิทย์ 6 แปลง พื้นที่ 3,218.75 ไร่</li> <li>❖ มะพร้าวน้ำหอม 1 แปลง พื้นที่ 385 ไร่</li> <li>❖ กล้วย 1 แปลง พื้นที่ 275 ไร่</li> <li>❖ กุ้งขาว 1 แปลง พื้นที่ 761 ตัว</li> <li>❖ โคนม 2 แปลง พื้นที่ 1,807 ตัว</li> </ul>	<ul style="list-style-type: none"> <li>❖ ข้าว 26 แปลง พื้นที่ 31,368.38 ไร่</li> <li>    - ข้าว 22 แปลง พื้นที่ 29,757.38 ไร่</li> <li>    - ข้าวเหนียว 2 แปลง พื้นที่ 1,611 ไร่</li> <li>❖ อ้อย 3 แปลง พื้นที่ 4,009 ไร่</li> <li>❖ ไม้ผล (มะม่วง) 2 แปลง พื้นที่ 642.5 ไร่</li> <li>❖ วนสาบประดู่ 1 แปลง พื้นที่ 861 ไร่</li> <li>❖ ไม้ดอก ไม้ประดับ 1 แปลง พื้นที่ 53 ไร่ (ดาวเรือง, มะลิ, กุหลาบ, ดอกไม้)</li> <li>❖ ข้าวโพดเลี้ยงสัตว์ 1 แปลง พื้นที่ 708 ไร่</li> <li>❖ โค 1 แปลง พื้นที่ 516 ตัว</li> <li>❖ แพะ 1 แปลง พื้นที่ 1,359 ตัว</li> </ul>	<ul style="list-style-type: none"> <li>❖ ข้าว 10 แปลง พื้นที่ 7,839.25 ไร่</li> <li>❖ ไม้ผลประดู่ 8 แปลง พื้นที่ 9,293.25 ไร่</li> <li>❖ ข้าวโพดเลี้ยงสัตว์ 1 แปลง พื้นที่ 500 ไร่</li> <li>❖ สุนัขโพธิ์ 2 แปลง พื้นที่ 500 ไร่</li> <li>❖ อ้อย 2 แปลง พื้นที่ 1,485 ไร่</li> <li>❖ ไม้ผล 5 แปลง พื้นที่ 1,605 ไร่</li> <li>❖ พืชผัก 3 แปลง พื้นที่ 900 ไร่</li> <li>❖ ไข่ไก่ 1 แปลง พื้นที่ 1,258.75 ไร่</li> <li>❖ ปศุสัตว์ 4 แปลง</li> </ul>
<b>ราชบุรี (20 แปลง)</b>		
<ul style="list-style-type: none"> <li>❖ ข้าว 4 แปลง พื้นที่ 4,392 ไร่</li> <li>❖ สับปะรด 1 แปลง พื้นที่ 1,014 ไร่</li> <li>❖ วนสาบประดู่ 1 แปลง พื้นที่ 1,313 ไร่</li> <li>❖ ผัก 3 แปลง พื้นที่ 1,100 ไร่</li> <li>❖ สุนัขโพธิ์ 1 แปลง พื้นที่ 410 ไร่</li> </ul>	<ul style="list-style-type: none"> <li>❖ ไม้ดอก ไม้ประดับ 1 แปลง พื้นที่ 45.25 ไร่</li> <li>❖ มะพร้าวน้ำหอม 5 แปลง พื้นที่ 2,274 ไร่</li> <li>❖ มะม่วง 2 แปลง พื้นที่ 703.50 ไร่</li> <li>❖ ผัก 1 แปลง พื้นที่ 145.5 ไร่</li> <li>❖ แพะเนื้อ 1 แปลง พื้นที่ 2,593 ตัว</li> </ul>	

โครงการบริหารจัดการเขตเกษตรเศรษฐกิจ  
สำหรับสินค้าเกษตรที่สำคัญ (Zoning by Agri-Map)

สินค้าเดิม	ปรับเปลี่ยน	นครปฐม (ไร่)	กาญจนบุรี (ไร่)	กาญจนบุรี (ไร่)	ราชบุรี (ไร่)	รวม (ไร่)
พ. ข้าว	เกษตรผสมผสาน		97	1,000		1,097
	ข้าวโพดเลี้ยงสัตว์	60				60
	พืชผัก	318				318
	ไม้ประดับ	199				199
	ผลไม้	862				862
	สมุนไพร	119				119
	มะพร้าว	84				84
	ปศุสัตว์	379		150.3	188.3	717.6
	ข้าวโพด				5	5
	ปศุสัตว์			982		982
	หน่อไม้			22		22
	พืชอาหารสัตว์		13			13
	ปศุสัตว์ (เลี้ยงสัตว์)	318	19		7.5	344.5
	โกสุมพิศ	330				330
	พริกขี้หนู	60				60
สินค้าใหม่เหมาะสม	หน่อไม้		164			164
	เกษตรผสมผสาน		96			96
	รวม	2,097	371	2,224.5	203	5,495.5

มาตรฐานสินค้าเกษตร

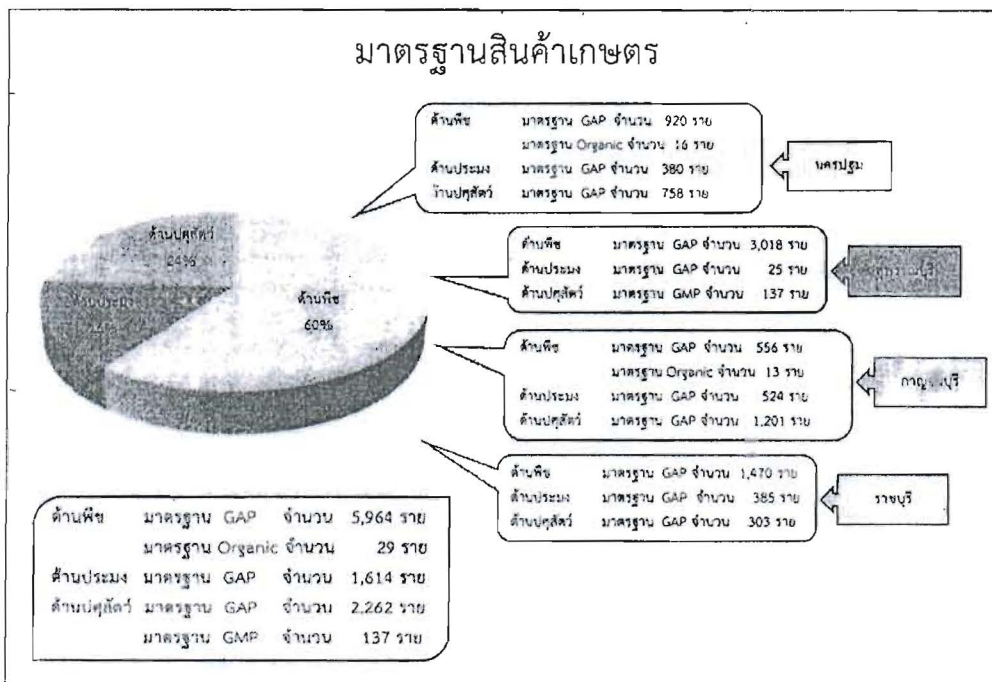

### เกษตรอินทรีย์

โครงการ/กิจกรรม	นครปฐม			สุพรรณบุรี			กาญจนบุรี			ราชบุรี		
	กลุ่ม	ราย	พื้นที่ (ไร่)	กลุ่ม	ราย	พื้นที่ (ไร่)	กลุ่ม	ราย	พื้นที่ (ไร่)	กลุ่ม	ราย	พื้นที่ (ไร่)
ด้านพืช												
ส่งเสริมเกษตรกรกลุ่มเกษตรกรอินทรีย์	25	250	1,000	1	30	35	-	-	-	-	-	-
โครงการข้าวอินทรีย์	-	-	-	2	18	203	1	15	110	2	21	223
ด้านปศุสัตว์												
โคอินทรีย์	-	-	-	1	-	0.5	-	-	-	-	-	-
ด้านประมง												
ส่งเสริมการทำประมงอินทรีย์	-	-	-	-	-	-	-	-	-	-	-	-

- > ส่งเสริมเกษตรกรกลุ่มเกษตรกรอินทรีย์ 26 กลุ่ม 280 ราย พื้นที่ 1,035 ไร่
- > โครงการข้าวอินทรีย์ 5 กลุ่ม 54 ราย พื้นที่ 536 ไร่
- > โคอินทรีย์ 1 กลุ่ม พื้นที่ 0.5 ไร่
- > ส่งเสริมการทำประมงอินทรีย์ ไม่มี

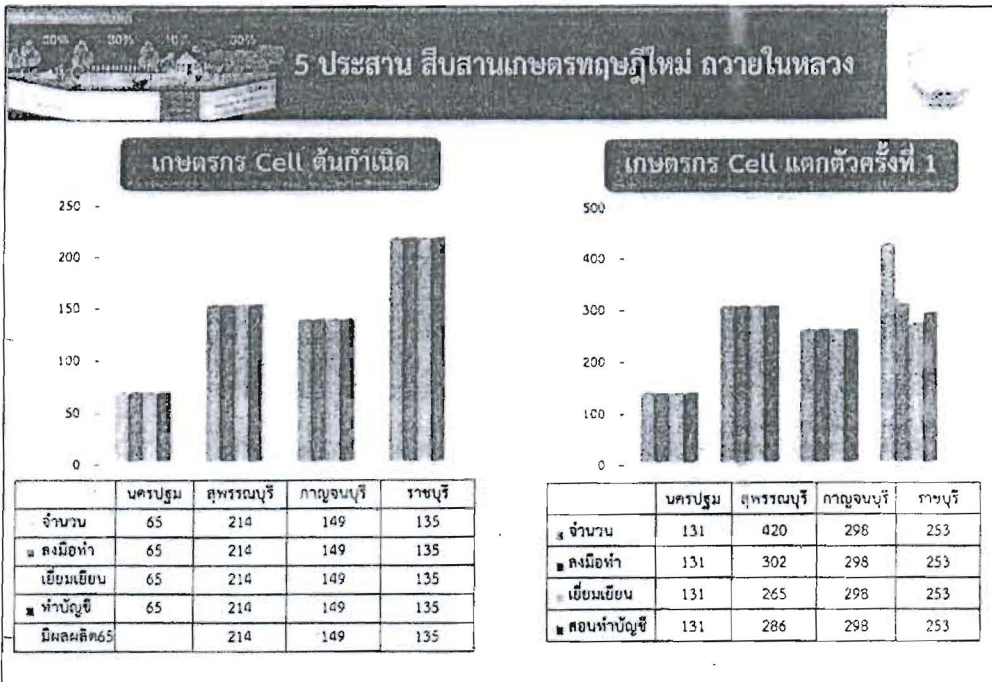

### ธนาคารสินค้าเกษตร

	นครปฐม	สุพรรณบุรี	กาญจนบุรี	ราชบุรี	รวม
เกษตรกรรมโครงการ (ราย)	222	75	-	24	321
เกษตรกรได้รับการสนับสนุนโค - กระบือ (ราย)	222	75	-	24	321
การจัดตั้ง และการส่งเสริม/สนับสนุนปัจจัยการผลิต น้ำหมักชีวภาพ ปุ๋ยหมักสูตรพระราชทาน (กลุ่ม)	1	1	2	1	5
ธนาคารเมล็ดพันธุ์ข้าวชุมชน เกษตรกรรวมโครงการ (ราย)	-	123	-	-	123

### ข้าวครบวงจร ปี ๒๕๖๐/๖๑

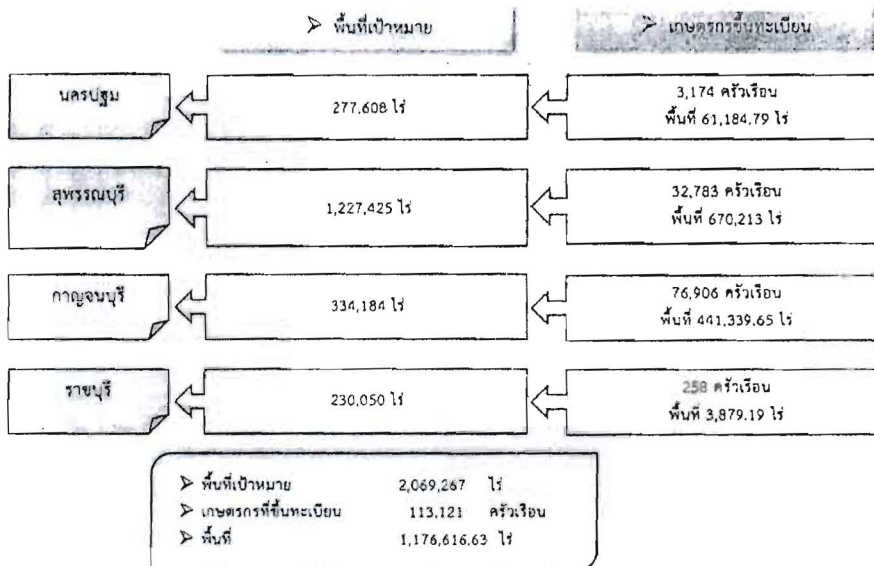

## การจัดที่ดินทำกินเพื่อแก้ไขปัญหาที่ดินทำกิน

**ประกาศกำหนดพื้นที่เป้าหมาย**  
2,978 - 1 - 61 ไร่

สรุปพื้นที่ยึดคืนตามประกาศ (คชช.)  
3 แปลง เนื้อที่ 2,978 - 1 - 61 ไร่  
ร่องในเกษตรกร 389 ราย

การจัดเกษตรกรเข้าทำประโยชน์  
เกษตรกร 389 ราย จำนวน 3 แปลง  
ในตำบลสิงห์ อำเภอไทรโยค

นครปฐม สุพรรณบุรี ราชบุรี

ไม่มีการประกาศกำหนดพื้นที่เป้าหมาย





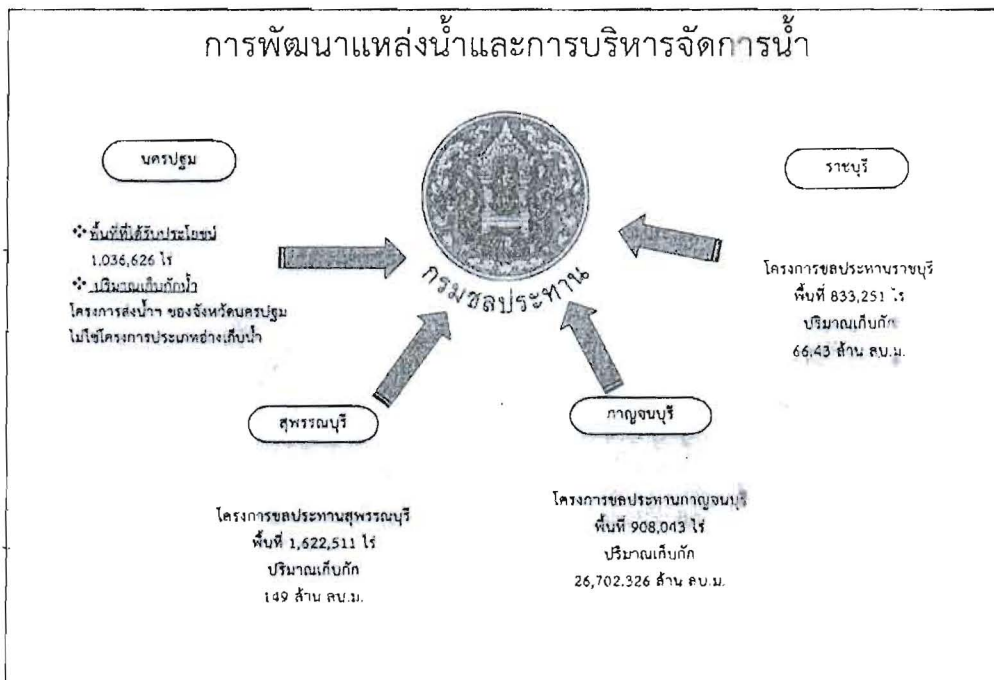



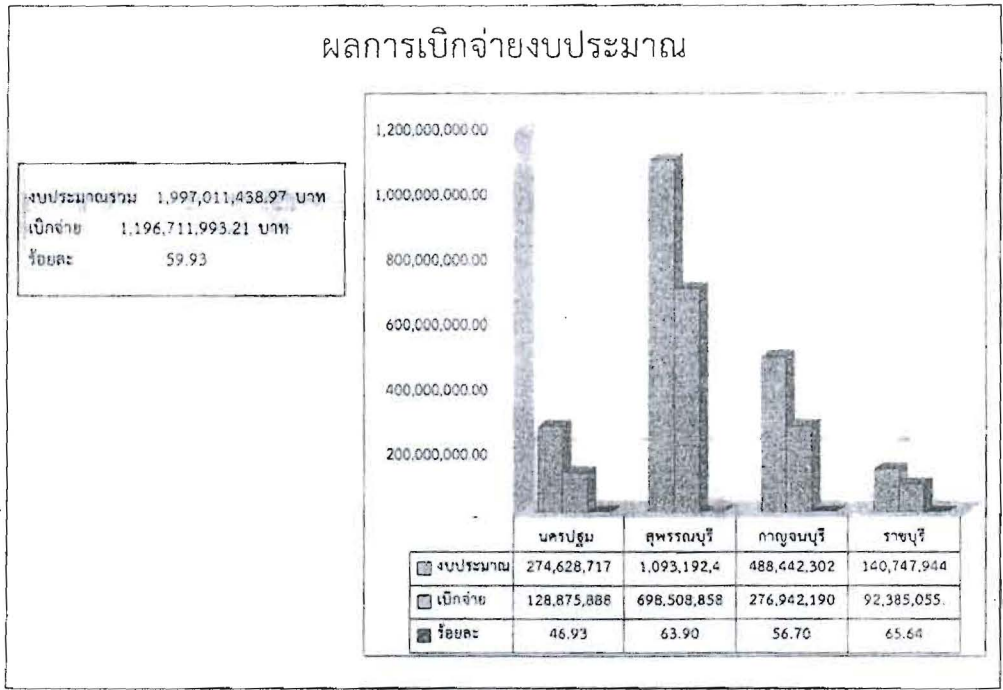

## ๕๑๐๑ ตามรอยเท้าพ่อ ภายใต้ร่มพระบารมี

### เพื่อการพัฒนาการเกษตรอย่างยั่งยืน

**นครปฐม**

132 ชุมชม 236 โครงการ  
 งบประมาณ 147,829,391 บาท  
 เบิกจ่าย 113,304,511 บาท  
 ร้อยละ 76.65

**กาญจนบุรี**

122 ชุมชม 329 โครงการ  
 งบประมาณ 253,797,237 บาท  
 เบิกจ่าย 193,393,494.50 บาท  
 ร้อยละ 76.20

521 ชุมชม  
 รวม 1,146 โครงการ  
 งบประมาณ 925,011,917 บาท  
 เบิกจ่าย 725,806,607.65  
 ร้อยละ 78.46

**ราชบุรี**

130 ชุมชม 227 โครงการ  
 งบประมาณ 217,694,404 บาท  
 เบิกจ่าย 174,721,528.65 บาท  
 ร้อยละ 80.26

**สุพรรณบุรี**

137 ชุมชม 354 โครงการ  
 งบประมาณ 305,690,885 บาท  
 เบิกจ่าย 244,387,073.50 บาท  
 ร้อยละ 79.95

## ปัญหา อุปสรรค

1. ขาดการบูรณาการดำเนินงานในพื้นที่ร่วมกันของหน่วยงาน
2. การสื่อสารภายในองค์กร คือ ผู้รับนโยบายมาแล้วไม่มีการถ่ายทอดงานให้ผู้ปฏิบัติงานเกิดความเข้าใจ