



บันทึกข้อความ

ส่วนราชการ ส่วนติดตามและประเมินผล กองแผนงาน โทร. ๐ ๒๒๔๓ ๖๙๒๘
ที่ กพง ๐๖/๔๑๖/๑๕๖๓ วันที่ ๒๒ มิถุนายน ๒๕๖๓
เรื่อง ผลการจ้างแรงงานชลประทานเพื่อช่วยเหลือเกษตรกร ประจำปีงบประมาณ พ.ศ. ๒๕๖๓ ขบ 4616
(ข้อมูล ณ วันที่ ๑๙ มิถุนายน ๒๕๖๓)

เรียน ผอ.ผง.

ตามที่กรมชลประทานมีแผนการจ้างแรงงานชลประทาน เพื่อช่วยเหลือเกษตรกร ในปีงบประมาณ พ.ศ. ๒๕๖๓ โดยจ้างแรงงาน จำนวน ๘๘,๘๓๘ คน วงเงิน จำนวน ๔,๔๙๗.๕๙ ล้านบาท นั้น ปัจจุบันโครงการจ้างแรงงานเพื่อช่วยเหลือเกษตรกรแล้ว จำนวน ๗๕,๔๘๐ คน คิดเป็นร้อยละ ๘๔.๙๖ (เพิ่มจากสัปดาห์ที่แล้ว ๓,๑๗๔ คน) วงเงินจ้างแรงงาน ๑,๖๕๖.๓๕ ล้านบาท คิดเป็นร้อยละ ๓๖.๖๑ (เพิ่มจากสัปดาห์ที่แล้ว ๕๙.๘๘ ล้านบาท) จำแนกดังนี้

๑. งบประมาณรายจ่ายประจำปี ๒๕๖๓ มีแผนการจ้างแรงงาน ๘๑,๕๓๘ คน วงเงิน ๔,๒๔๗.๕๙ ล้านบาท ดำเนินการจ้างแรงงานแล้ว ๗๙,๑๖๒ คน คิดเป็นร้อยละ ๙๗.๐๙ วงเงินจ้างแรงงานแล้ว ๑,๖๕๖.๔๘ ล้านบาท คิดเป็นร้อยละ ๓๙.๐๐

๒. งบประมาณรายจ่ายงบกลาง รายการเงินสำรองจ่ายเพื่อกรณีฉุกเฉินหรือจำเป็น ปี ๒๕๖๓ ตามมาตรการด้านงบประมาณเพื่อบรรเทาผลกระทบจากสถานการณ์การระบาดของโรคติดเชื้อไวรัสโคโรนา ๒๐๑๙ (COVID-19) และสถานการณ์ภัยแล้ง มีแผนการจ้างแรงงาน ๗,๓๐๐ คน วงเงิน ๒๕๐ ล้านบาท ดำเนินการจ้างแรงงานแล้ว ๔,๐๓๓ คน คิดเป็นร้อยละ ๕๕.๒๕ วงเงินจ้างแรงงานแล้ว ๑๐๐.๖๖ ล้านบาท คิดเป็นร้อยละ ๔๐.๒๖ (รายละเอียดตามที่แนบ)

จึงเรียนมาเพื่อโปรดพิจารณา ลงนามเสนอ อชช. เพื่อโปรดทราบ พร้อมนี้ได้แนบรายละเอียดมาด้วยแล้ว

(นางสาววารภรณ์ ทัดพงษ์ศรีศิริ)
ผตป.ผง.

เรียน อชช. สำเนาเรียน รองอธิบดี, ผอ. สำนัก/กอง, ผป.ผ.ก., ผส.บ.อ. และหัวหน้าศูนย์ประสานงานคณะกรรมการเฉพาะกิจเพื่อบริหารจัดการตามมาตรการป้องกันการแพร่ระบาดของโรคติดเชื้อไวรัสโคโรนา ๒๐๑๙ (COVID-๑๙) กรมชลประทาน
เพื่อโปรดทราบ

- ททพ.
- เรียน ผอ. สอน, ผอ.บ.ทต.

(นายวิทยา แก้วมี)
ผอ.ผง.
๒๒ มิ.ย. ๒๕๖๓

เพื่อในงตททพ

(นายธีระพล ตั้งสมบูรณ์)
ผส.บ.อ.
๒๓ มิ.ย. ๒๕๖๓

สรุปโครงการจ้างแรงงานชลประทาน เพื่อช่วยเหลือเกษตรกร

ประจำปีงบประมาณ พ.ศ. 2563 กรมชลประทาน

ข้อมูล ณ วันที่ 19 มิถุนายน 2563 (จากระบบติดตาม online)

กรมชลประทาน ดำเนินการตามนโยบายการช่วยเหลือกระทรวงเกษตรและสหกรณ์ ด้วยการดำเนินโครงการจ้างแรงงานในปีงบประมาณ 2563 สำหรับงานซ่อมแซม บำรุงรักษา ขุดลอก ปรับปรุงงานชลประทาน ก่อสร้างแหล่งน้ำระบบส่งน้ำเพื่อชุมชน แก้มลิง การจัดการคุณภาพน้ำและโครงการป้องกันและบรรเทาภัยจากน้ำ โดยดำเนินการจ้างแรงงานทั่วทุกภาคของประเทศ ซึ่งกรมชลประทานมีแผนจ้างแรงงานในปีงบประมาณ พ.ศ. 2563 จำนวน 4,497.59 ล้านบาท จ้างแรงงานทั้งสิ้น 88,838 คน ปัจจุบันมีการจ้างแรงงานแล้ว จำนวน 75,480 คน คิดเป็นร้อยละ 84.96 วงเงินจ้างแรงงาน 1,646.35 ล้านบาท คิดเป็นร้อยละ 36.61 โดยสำนักงานชลประทาน (สขป.) ที่มีผลการจ้างแรงงานมากที่สุด 3 ลำดับ ได้แก่ สขป.7 จำนวน 10,419 คน ค่าจ้าง 227.08 ล้านบาท สขป.5 จำนวน 8,312 คน ค่าจ้าง 191.23 ล้านบาท และ สขป.8 จำนวน 6,472 คน ค่าจ้าง 138.38 ล้านบาท และจังหวัดที่มีผลการจ้างแรงงานมากที่สุด 3 ลำดับ ได้แก่ จังหวัดสกลนคร จำนวน 4,051 คน ค่าจ้าง 89.09 ล้านบาท จังหวัดเชียงใหม่ จำนวน 3,712 คน ค่าจ้าง 97.04 ล้านบาท และจังหวัดอุบลราชธานี จำนวน 3,518 คน ค่าจ้าง 97.59 ล้านบาท จำแนกดังนี้

1. งบประมาณรายจ่ายประจำปี 2563 มีแผนการจ้างแรงงานชลประทาน จำนวน 81,538 คน วงเงิน 4,247.59 ล้านบาท ดำเนินการจ้างแรงงานแล้ว 71,447 คน คิดเป็นร้อยละ 87.62 วงเงินจ้างแรงงานแล้ว 1,545.59 ล้านบาท คิดเป็นร้อยละ 36.39 โดยสำนักงานชลประทาน (สขป.) ที่มีผลการจ้างแรงงานมากที่สุด 3 ลำดับ ได้แก่ สขป.7 จำนวน 9,090 คน ค่าจ้าง 203.51 ล้านบาท สขป.5 จำนวน 8,126 คน ค่าจ้าง 188.76 ล้านบาท และ สขป.8 จำนวน 6,472 คน ค่าจ้าง 138.38 ล้านบาท และจังหวัดที่มีผลการจ้างแรงงานมากที่สุด 3 ลำดับ ได้แก่ จังหวัดสกลนคร จำนวน 4,051 คน ค่าจ้าง 89.09 ล้านบาท จังหวัดเชียงใหม่ จำนวน 3,320 คน ค่าจ้าง 87.41 ล้านบาท และจังหวัดอุบลราชธานี จำนวน 3,117 คน ค่าจ้าง 86.03 ล้านบาท

2. งบประมาณรายจ่ายงบกลาง รายการเงินสำรองจ่ายเพื่อกรณีฉุกเฉินหรือจำเป็น ปี 2563 ตามมาตรการด้านงบประมาณเพื่อบรรเทาผลกระทบจากสถานการณ์การระบาดของโรคติดเชื้อไวรัสโคโรนา 2019 (COVID-19) และสถานการณ์ภัยแล้ง มีแผนการจ้างแรงงาน 7,300 คน วงเงิน 250 ล้านบาท ดำเนินการจ้างแรงงานแล้ว 4,033 คน คิดเป็นร้อยละ 55.25 วงเงินจ้างแรงงานแล้ว 100.66 ล้านบาท คิดเป็นร้อยละ 40.26 โดยสำนักงานชลประทาน (สขป.) ที่มีผลการจ้างแรงงานมากที่สุด 3 ลำดับ ได้แก่ สขป.7 จำนวน 1,329 คน ค่าจ้าง 23.58 ล้านบาท สขป.9 จำนวน 579 คน ค่าจ้าง 41.88 ล้านบาท และ สขป.3 จำนวน 543 คน ค่าจ้าง 8.08 ล้านบาท และจังหวัดที่มีผลการจ้างแรงงานมากที่สุด 3 ลำดับ ได้แก่ จังหวัดอำนาจเจริญ จำนวน 541 คน ค่าจ้าง 6.17 ล้านบาท จังหวัดนครนายก จำนวน 433 คน ค่าจ้าง 17.11 ล้านบาท และจังหวัดอุบลราชธานี จำนวน 401 คน ค่าจ้าง 11.56 ล้านบาท



โครงการจ้างแรงงานชลประทาน เพื่อช่วยเหลือเกษตรกร ประจำปีงบประมาณ พ.ศ. 2563



รวม พ.ร.บ. 63
4,248 ล้านบาท

รวมกลาง 63
250 ล้านบาท

4,498
ล้านบาท

รวมกลางสำรองจ่ายกรณีฉุกเฉิน
7,300 คน

ปัจจุบันจ้างแล้ว

75,480

คน

85%

1,646
ล้านบาท

37%

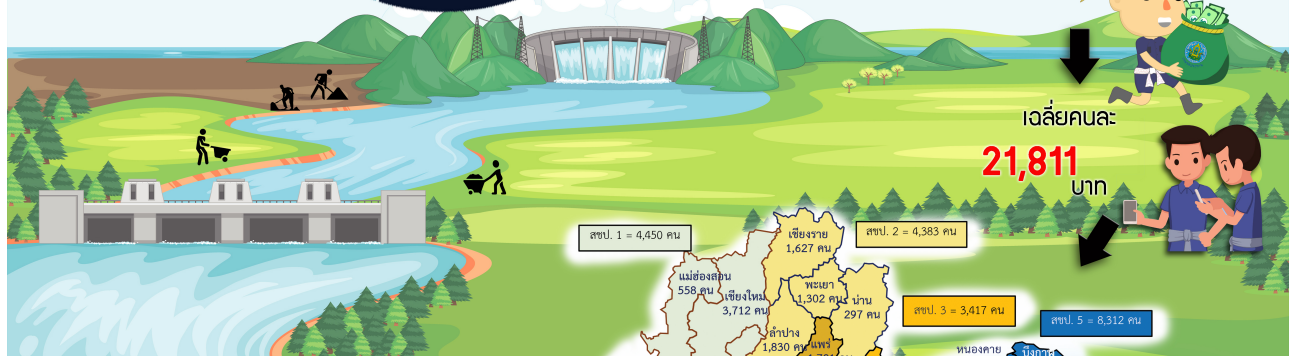

เฉลี่ยคนละ

21,811
บาท

หลักเกณฑ์การจ้างแรงงาน

ให้พิจารณาจ้างแรงงานตามลำดับ ดังนี้



เกษตรกรในพื้นที่



สมาชิกกลุ่มผู้ใช้น้ำของกรมชลประทานในพื้นที่



ประชาชน และผู้ใช้แรงงานทั่วไป ในพื้นที่

หากแรงงานที่ต้องการในพื้นที่เป้าหมายมีไม่เพียงพอ
ให้พิจารณาจ้างเกษตรกร/แรงงานในพื้นที่ใกล้เคียง
จากหมู่บ้าน ตำบล อำเภอ จังหวัด และลุ่มน้ำ ตามลำดับ



สำนักงานชลประทานมีการจ้างแรงงาน มากที่สุด 3 ลำดับ

- 1 สต. 7 = 10,419 คน
- 2 สต. 5 = 8,312 คน
- 3 สต. 8 = 6,472 คน



จังหวัดที่มีการจ้างแรงงาน มากที่สุด 3 ลำดับ

- 1 สกลนคร = 4,051 คน
- 2 เชียงใหม่ = 3,712 คน
- 3 อุบลราชธานี = 3,518 คน

4 สำนัก/กอง ครอบคลุม พื้นที่ 41 จังหวัด

สคก. = 102 คน	สทพ. = 576 คน
สจค. = 6 คน	กทท. = 2,909 คน

ข้อมูล ณ วันที่ 19 มิ.ย. 63



กรมชลประทาน

ภาพรวมแผนการจ้างแรงงาน

งบประมาณรายจ่ายประจำปี พ.ศ. 2563 (งบ พ.ร.บ.) และ งบประมาณรายจ่ายงบกลาง ปี พ.ศ. 2563

ตามมาตรการด้านงบประมาณเพื่อบรรเทาผลกระทบจากสถานการณ์การระบาดของโรคติดเชื้อไวรัสโคโรนา 2019 (COVID-19) และสถานการณ์ภัยแล้ง

แผนด้านงบประมาณ



แผนด้านจำนวนแรงงาน

แผนงบประมาณ การจ้างแรงงาน ปี 63				แผนงบกลาง ปี 63			
ภาค	รายการ	งบประมาณ	คน	จังหวัด	รายการ	งบประมาณ	คน
เหนือ	1,344	1,389.61	24,250	10	52	81.87	2,408
ตะวันออกเฉียงเหนือ	1,808	1,925.63	41,473	17	108	94.59	2,782
กลาง	1,240	502.00	10,852	9	56	20.53	604
ตะวันออก	430	378.40	5,250	5	26	29.93	880
ใต้	557	239.11	5,208	5	23	17.97	529
ใต้ชายแดน	181	62.85	1,806	1	1	5.1	98
รวม	5,560	4,497.60	88,838	47	266	250.00	7,300

การจ้างแรงงาน ให้พิจารณาจ้างแรงงานตามลำดับ คือ

- 1 เกษตรกรในพื้นที่
- 2 สมาชิกกลุ่มผู้ใช้น้ำของกรมชลประทานในพื้นที่ดำเนินโครงการ
- 3 ประชาชน และผู้ใช้แรงงานทั่วไป ในพื้นที่
- 4 หากแรงงานที่ต้องการในพื้นที่เป้าหมายมีไม่เพียงพอ ให้พิจารณาจ้างเกษตรกร/แรงงานในพื้นที่ใกล้เคียงจากหมู่บ้าน ตำบล อำเภอ จังหวัด และลุ่มน้ำ ตามลำดับ

รายละเอียดแผนการดำเนินโครงการจ้างแรงงานในปีงบประมาณ 2563 จำแนกตามภูมิภาค ดังนี้

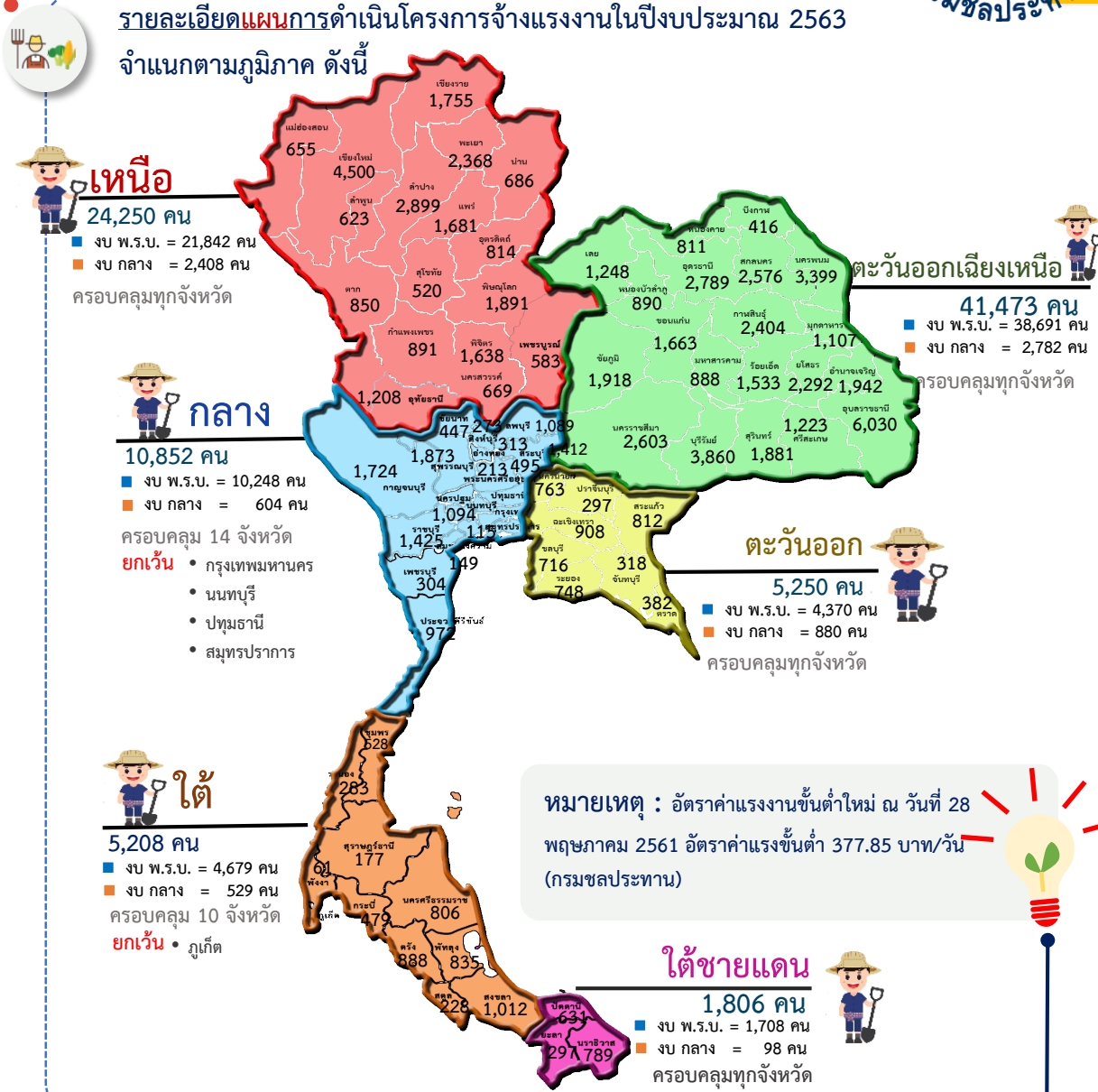

หมายเหตุ : อัตราค่าแรงงานขั้นต่ำใหม่ ณ วันที่ 28 พฤษภาคม 2561 อัตราค่าแรงขั้นต่ำ 377.85 บาท/วัน (กรมชลประทาน)



สรุปผลการจ้างแรงงาน งบ พ.ร.บ. และ งบประมาณรายจ่ายงบกลางๆ

ข้อมูลจากระบบติดตาม Online ณ วันที่ 19 มิ.ย. 63

จำแนกตามสำนัก/กอง



แผน 4,497.59 ลบ. แผน งบ พ.ร.บ. 4,247.59 ลบ. แผนงบกลาง 250.00 ลบ. แผนจ้างแรงงาน 88,838 คน
 เบิกจ่าย 1,646.35 ลบ. ผลเบิกจ่าย 1,545.69 ลบ. ผลเบิกจ่าย 100.66 ลบ. จ้างแรงงานแล้ว 75,480 คน
 (36.61%) (36.39%) (40.26%) (84.96%)

ลักษณะการดำเนินงาน

กรมชลประทาน ดำเนินการตามนโยบายการช่วยเหลือกระทรวงเกษตรและสหกรณ์ ด้วยการดำเนินโครงการจ้างแรงงานในปีงบประมาณ 2563 สำหรับงานซ่อมแซม บำรุงรักษา ขุดลอก ปรับปรุงงานชลประทาน ก่อสร้างแหล่งน้ำระบบส่งน้ำเพื่อชุมชน แก้มลิง การจัดการคุณภาพน้ำและโครงการป้องกันและบรรเทาภัยจากน้ำ โดยดำเนินการจ้างแรงงานทั่วประเทศ ซึ่งปัจจุบันกรมชลประทานมีการจ้างแรงงานในปีงบประมาณ พ.ศ. 2563 แล้วงบประมาณ จำนวน 1,646.35 ล้านบาท จ้างแรงงานทั้งสิ้น 75,480 คน มีรายละเอียด ดังนี้

งบประมาณรายจ่ายประจำปี 2563

- วงเงินก่อสร้าง 29,427.36 ล้านบาท
- ประมาณการจ้างแรงงาน 4,247.59 ล้านบาท
- ผลการเบิกจ่าย 1,545.69 ล้านบาท

งบกลาง ประจำปี 2563

- วงเงินก่อสร้าง 2,560.86 ล้านบาท
- ประมาณการจ้างแรงงาน 250.00 ล้านบาท
- ผลการเบิกจ่าย 100.66 ล้านบาท

สำนักที่มีการจ้างแรงงานมากที่สุด 3 ลำดับ คือ

- 1 สขป.7 = 10,419 คน ค่าจ้าง 227.08 ลบ.
- 2 สขป.5 = 8,312 คน ค่าจ้าง 191.23 ลบ.
- 3 สขป.8 = 6,472 คน ค่าจ้าง 138.38 ลบ.

จังหวัดที่มีการจ้างแรงงาน มากที่สุด 3 ลำดับ คือ

- 1 สกลนคร = 4,051 คน ค่าจ้าง 89.09 ลบ.
- 2 เชียงใหม่ = 3,712 คน ค่าจ้าง 97.04 ลบ.
- 3 อุบลราชธานี = 3,518 คน ค่าจ้าง 97.59 ลบ.

หมายเหตุ : อัตราค่าแรงงานขั้นต่ำใหม่ ณ วันที่ 28 พฤษภาคม 2561 อัตราค่าแรงขั้นต่ำ 377.85 บาท/วัน (กรมชลประทาน)

สำนัก	งบกลางที่ได้อำนาจงบประมาณ			งบรายจ่ายตามยุทธศาสตร์							
	จำนวนรายการ	งบประมาณโครงการตาม พ.ร.บ. (บาท)	แผน (คน)	ผล (คน)				คงเหลือจากแผน (คน)	แผน ค่าจ้าง (บาท)	ผล ค่าจ้าง(บาท)	ร้อยละ
				เฉพาะลำดับที่ 2.1	ลำดับอื่น ๆ นอกจาก 2.1	รวม	ร้อยละ				
รวม	5,560	31,988,219,500	88,838	21,674	53,806	75,480	84.96	13,358	4,497,594,648	1,646,352,348	36.61
สำนักงานชลประทานที่ 1	289	1,192,692,900	5,745	297	4,153	4,450	77.46	1,295	364,804,772	108,765,522	29.81
สำนักงานชลประทานที่ 2	341	1,408,200,700	6,276	831	3,552	4,383	69.84	1,893	367,519,639	112,558,355	30.63
สำนักงานชลประทานที่ 3	240	1,152,115,100	4,632	1,433	1,984	3,417	73.76	1,215	181,356,471	71,260,040	39.29
สำนักงานชลประทานที่ 4	295	1,216,859,800	3,875	1,022	2,701	3,723	96.07	152	232,330,506	67,788,043	29.18
สำนักงานชลประทานที่ 5	387	1,751,437,000	8,351	749	7,563	8,312	99.53	39	482,484,194	191,226,661	39.63
สำนักงานชลประทานที่ 6	381	3,237,494,500	8,063	3,510	2,668	6,178	76.62	1,885	302,637,310	124,587,248	41.17
สำนักงานชลประทานที่ 7	582	3,227,066,400	14,248	6,732	3,687	10,419	73.13	3,829	638,053,452	227,084,180	35.59
สำนักงานชลประทานที่ 8	431	2,271,729,700	9,419	1,705	4,767	6,472	68.71	2,947	356,578,759	138,383,204	38.81
สำนักงานชลประทานที่ 9	426	2,631,200,300	5,126	880	2,527	3,407	66.47	1,719	374,163,590	113,178,773	30.25
สำนักงานชลประทานที่ 10	392	748,165,900	2,401	282	1,745	2,027	84.42	374	105,407,113	27,240,804	25.84
สำนักงานชลประทานที่ 12	412	1,618,780,900	3,278	1,524	3,121	4,645	141.72	- 1,367	90,763,022	58,782,318	64.76
สำนักงานชลประทานที่ 13	458	1,019,549,300	5,259	551	3,844	4,395	83.57	864	254,728,716	79,390,108	31.17
สำนักงานชลประทานที่ 14	174	1,594,618,900	1,954	504	4,286	4,790	245.13	- 2,836	94,682,913	115,424,210	121.91
สำนักงานชลประทานที่ 15	191	359,587,300	1,272	578	1,165	1,743	136.99	- 471	48,347,639	23,910,589	49.46
สำนักงานชลประทานที่ 16	276	1,172,239,600	2,780	155	2,011	2,166	77.91	614	142,167,685	61,647,590	43.36
สำนักงานชลประทานที่ 17	181	884,394,300	1,721	230	1,130	1,360	79.01	361	57,651,674	19,956,057	34.61
สำนักเครื่องจักรกล	15	198,880,700	299	15	87	102	34.11	197	11,685,552	1,385,369	11.86
สำนักพัฒนาชลประทานที่ดินกลาง	2	1,063,600	6	-	6	6	100.00	-	355,600	242,617	68.23
สำนักพัฒนาแหล่งน้ำขนาดกลาง	77	5,571,499,500	3,855	648	2,261	2,909	75.46	946	381,365,077	97,726,236	25.63
สำนักพัฒนาแหล่งน้ำขนาดใหญ่	9	729,043,100	267	28	548	576	215.73	- 309	10,692,672	5,814,423	54.38

สรุปการจ้างแรงงาน งบประมาณรายจ่ายประจำปี พ.ศ. 2563 (งบ พ.ร.บ.)



จำแนกตาม สำนัก/กอง

ผลการดำเนินงาน ข้อมูลจากระบบติดตาม Online ณ วันที่ 19 มิ.ย. 63 งบประมาณรายจ่ายประจำปี พ.ศ. 2563 (งบ พ.ร.บ.)



สำนักที่มีการจ้างแรงงานมากที่สุด 3 ลำดับ คือ

- 1 สขป.7 = 9,090 คน ค่าจ้าง 203.51 ลบ.
- 2 สขป.5 = 8,126 คน ค่าจ้าง 188.76 ลบ.
- 3 สขป.8 = 6,472 คน ค่าจ้าง 138.38 ลบ.

จังหวัดที่มีการจ้างแรงงาน มากที่สุด 3 ลำดับ คือ

- 1 สกลนคร = 4,051 คน ค่าจ้าง 89.09 ลบ.
- 2 เชียงใหม่ = 3,320 คน ค่าจ้าง 87.41 ลบ.
- 3 อุบลราชธานี = 3,117 คน ค่าจ้าง 86.03 ลบ.

หมายเหตุ : อัตราค่าแรงงานขั้นต่ำใหม่ ณ วันที่ 28 พฤษภาคม 2561 อัตราค่าแรงขั้นต่ำ 377.85 บาท/วัน (กรมชลประทาน)

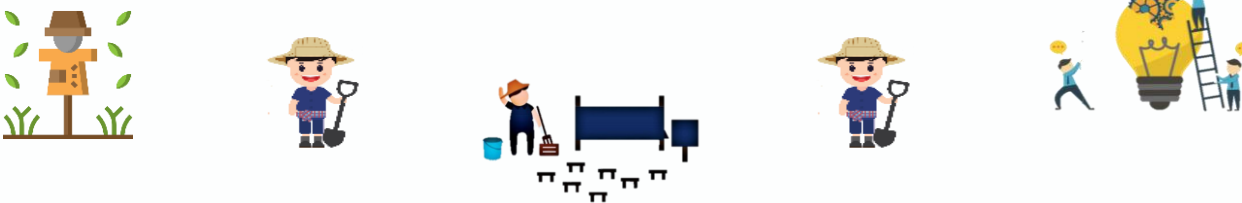

สำนัก	รายการที่มีการจ้างแรงงาน			การจ้างแรงงานเกษตรกร							
	จำนวนรายการ	งบประมาณโครงการตาม พ.ร.บ. (บาท)	แผน (คน)	ผล (คน)			คงเหลือจากแผน (คน)	แผน ค่าจ้าง (บาท)	ผล ค่าจ้าง (บาท)	ร้อยละ	
				เฉพาะลำดับที่ 2.1	ลำดับอื่น ๆ นอกจาก 2.1	รวม					
รวม	5,294	29,427,355,700	81,538	19,957	51,490	71,447	87.62	10,091	4,247,594,648	1,545,693,778	36.39
สำนักงานชลประทานที่ 1	287	1,130,551,200	5,519	297	3,761	4,058	73.53	1,461	357,129,509	99,143,685	27.76
สำนักงานชลประทานที่ 2	310	1,152,252,800	5,490	682	3,289	3,971	72.33	1,519	340,785,706	108,132,098	31.73
สำนักงานชลประทานที่ 3	222	679,609,000	3,243	1,228	1,646	2,874	88.62	369	134,105,861	63,181,532	47.11
สำนักงานชลประทานที่ 4	295	1,216,859,800	3,875	1,022	2,701	3,723	96.07	152	232,330,506	67,788,043	29.18
สำนักงานชลประทานที่ 5	343	1,648,951,800	8,050	697	7,429	8,126	100.95	76	472,235,674	188,757,471	39.97
สำนักงานชลประทานที่ 6	361	2,891,093,400	7,044	3,380	2,581	5,961	84.62	1,083	267,997,200	120,302,597	44.89
สำนักงานชลประทานที่ 7	551	2,788,410,300	12,958	5,887	3,203	9,090	70.15	3,868	594,187,842	203,507,890	34.25
สำนักงานชลประทานที่ 8	418	2,213,358,600	9,247	1,705	4,767	6,472	69.99	2,775	350,741,649	138,383,204	39.45
สำนักงานชลประทานที่ 9	404	2,374,220,000	4,370	668	2,160	2,828	64.71	1,542	348,465,560	71,299,123	20.46
สำนักงานชลประทานที่ 10	379	624,729,900	2,038	251	1,699	1,950	95.68	88	93,063,513	26,630,254	28.62
สำนักงานชลประทานที่ 12	408	1,595,816,300	3,210	1,524	3,121	4,645	144.70	1,435	88,466,562	58,782,318	66.45
สำนักงานชลประทานที่ 13	451	1,004,564,900	5,212	539	3,761	4,300	82.50	912	253,136,930	78,404,111	30.97
สำนักงานชลประทานที่ 14	128	1,425,795,300	1,458	438	4,164	4,602	315.64	3,144	77,813,097	110,942,284	142.58
สำนักงานชลประทานที่ 15	184	320,373,900	1,157	578	1,165	1,743	150.65	586	44,426,299	23,910,589	53.82
สำนักงานชลประทานที่ 16	276	1,172,239,600	2,780	155	2,011	2,166	77.91	614	142,167,685	61,647,590	43.36
สำนักงานชลประทานที่ 17	180	881,261,700	1,712	230	1,130	1,360	79.44	352	57,338,414	19,956,057	34.80
สำนักเครื่องจักรกล	8	4,061,000	36	-	87	87	241.67	51	971,000	1,141,656	117.58
สำนักงานจัดรูปที่ดินกลาง	2	1,063,600	6	-	6	6	100.00	-	355,600	242,617	68.23
สำนักพัฒนาแหล่งน้ำขนาดกลาง	77	5,571,499,500	3,855	648	2,261	2,909	75.46	946	381,365,077	97,726,236	25.63
สำนักพัฒนาแหล่งน้ำขนาดใหญ่	9	729,043,100	267	28	548	576	215.73	309	10,692,672	5,814,423	54.38

สรุปการจ้างแรงงาน

งบประมาณรายจ่ายงบกลาง ปี พ.ศ. 2563 ตามมาตรการด้านงบประมาณเพื่อบรรเทาผลกระทบจากสถานการณ์การระบาดของโรคติดเชื้อไวรัสโคโรนา 2019 (COVID-19) และสถานการณ์ภัยแล้ง



ผลการดำเนินงาน

ข้อมูลจากระบบติดตาม Online ณ วันที่ 19 มิ.ย. 63

งบประมาณรายจ่ายงบกลาง ปี พ.ศ. 2563



แผน

งบประมาณ
250.00 ลบ.



แผนการจ้างแรงงาน
7,300 คน



ผล



ผลการเบิกจ่าย
100.66 ลบ.
(40.26%)



จ้างแรงงานแล้ว
4,033 คน
(55.25%)

สำนักที่มีการจ้างแรงงานมากที่สุด 3 ลำดับ คือ

- 1 สขป.7 = 1,329 คน ค่าจ้าง 23.58 ลบ.
- 2 สขป.9 = 579 คน ค่าจ้าง 41.88 ลบ.
- 3 สขป.3 = 543 คน ค่าจ้าง 8.08 ลบ.

จังหวัดที่มีการจ้างแรงงาน มากที่สุด 3 ลำดับ คือ

- 1 อำนาจเจริญ = 541 คน ค่าจ้าง 6.17 ลบ.
- 2 นครนายก = 433 คน ค่าจ้าง 17.11 ลบ.
- 3 อุบลราชธานี = 401 คน ค่าจ้าง 11.56 ลบ.

หมายเหตุ : อัตราค่าแรงงานขั้นต่ำใหม่ ณ วันที่ 28 พฤษภาคม 2561 อัตราค่าแรงขั้นต่ำ 377.85 บาท/วัน (กรมชลประทาน)



จำแนกตาม สำนัก/กอง

สำนัก	รายการที่มีการจ้างแรงงาน		การจ้างแรงงานเกษตรกร									
	จำนวน รายการ	งบประมาณ โครงการตามแผน (บาท)	แผน (คน)	ผล (คน)				คงเหลือ จากแผน (คน)	แผน ค่าจ้าง (บาท)	ผล ค่าจ้าง (บาท)	ร้อยละ	
				เฉพาะลำดับ ที่ 2.1	ลำดับอื่น ๆ นอกจาก 2.1	รวม	ร้อยละ					
รวม	266	2,560.86	7,300	1,717	2,316	4,033	55.25	3,267	250.00	100.66	40.26	
สขป. 1	2	62.14	226	-	392	392	173.47	-	166	7.68	9.62	125.36
สขป. 2	31	255.95	786	149	263	412	52.41	374	26.73	4.43	16.56	
สขป. 3	18	472.51	1,389	205	338	543	39.08	846	47.25	8.08	17.10	
สขป. 5	44	102.49	301	52	134	186	61.72	115	10.25	2.47	24.09	
สขป. 6	20	346.40	1,019	130	87	217	21.30	802	34.64	4.28	12.37	
สขป. 7	31	438.66	1,290	845	484	1,329	103.03	39	43.87	23.58	53.75	
สขป. 8	13	58.37	172	-	-	-	-	172	5.84	-	-	
สขป. 9	22	256.98	756	212	367	579	76.62	177	25.70	41.88	162.97	
สขป. 10	13	123.44	363	31	46	77	21.21	286	12.34	0.61	4.95	
สขป. 12	4	22.96	68	-	-	-	-	68	2.30	-	-	
สขป. 13	7	14.98	47	12	83	95	202.96	-	48	1.59	0.99	61.94
สขป. 14	46	168.82	496	66	122	188	37.90	308	16.87	4.48	26.57	
สขป. 15	7	39.21	115	-	-	-	-	115	3.92	-	-	
สขป. 17	1	3.13	9	-	-	-	-	9	0.31	-	-	
สคก	7	194.82	263	15	-	15	5.70	248	10.71	0.24	2.27	

ภาพรวมการจ้างแรงงาน

งบประมาณรายจ่ายประจำปี พ.ศ. 2563 (งบ พ.ร.บ.) และ งบประมาณรายจ่ายงบกลาง ปี พ.ศ. 2563

ตามมาตรการด้านงบประมาณเพื่อบรรเทาผลกระทบจากสถานการณ์การระบาดของโรคติดเชื้อไวรัสโคโรนา 2019 (COVID-19) และสถานการณ์ภัยแล้ง

จำแนกตามสำนัก/กอง

สำนัก	รายการที่มีการจ้างแรงงาน		การจ้างแรงงานเกษตรกร								หมายเหตุ	
	จำนวนรายการ	งบประมาณโครงการตาม พ.ร.บ. (บาท)	แผน (คน)	ผล (คน)				คงเหลือจากแผน (คน)	แผน ค่าจ้าง (บาท)	ผล ค่าจ้าง(บาท)		ร้อยละ
				เฉพาะลำดับที่ 2.1	ลำดับอื่น ๆ นอกจาก 2.1	รวม	ร้อยละ					
รวม	5,560	31,988,219,500	88,838	21,674	53,806	75,480	84.96	13,358	4,497,594,648	1,646,352,348	36.61	
สำนักงานชลประทานที่ 1	289	1,192,692,900	5,745	297	4,153	4,450	77.46	1,295	364,804,772	108,765,522	29.81	
สำนักงานชลประทานที่ 2	341	1,408,200,700	6,276	831	3,552	4,383	69.84	1,893	367,519,639	112,558,355	30.63	
สำนักงานชลประทานที่ 3	240	1,152,115,100	4,632	1,433	1,984	3,417	73.76	1,215	181,356,471	71,260,040	39.29	
สำนักงานชลประทานที่ 4	295	1,216,859,800	3,875	1,022	2,701	3,723	96.07	152	232,330,506	67,788,043	29.18	
สำนักงานชลประทานที่ 5	387	1,751,437,000	8,351	749	7,563	8,312	99.53	39	482,484,194	191,226,661	39.63	
สำนักงานชลประทานที่ 6	381	3,237,494,500	8,063	3,510	2,668	6,178	76.62	1,885	302,637,310	124,587,248	41.17	
สำนักงานชลประทานที่ 7	582	3,227,066,400	14,248	6,732	3,687	10,419	73.13	3,829	638,053,452	227,084,180	35.59	
สำนักงานชลประทานที่ 8	431	2,271,729,700	9,419	1,705	4,767	6,472	68.71	2,947	356,578,759	138,383,204	38.81	
สำนักงานชลประทานที่ 9	426	2,631,200,300	5,126	880	2,527	3,407	66.47	1,719	374,163,590	113,178,773	30.25	
สำนักงานชลประทานที่ 10	392	748,165,900	2,401	282	1,745	2,027	84.42	374	105,407,113	27,240,804	25.84	
สำนักงานชลประทานที่ 12	412	1,618,780,900	3,278	1,524	3,121	4,645	141.72	- 1,367	90,763,022	58,782,318	64.76	**
สำนักงานชลประทานที่ 13	458	1,019,549,300	5,259	551	3,844	4,395	83.57	864	254,728,716	79,390,108	31.17	
สำนักงานชลประทานที่ 14	174	1,594,618,900	1,954	504	4,286	4,790	245.13	- 2,836	94,682,913	115,424,210	121.91	**
สำนักงานชลประทานที่ 15	191	359,587,300	1,272	578	1,165	1,743	136.99	- 471	48,347,639	23,910,589	49.46	**
สำนักงานชลประทานที่ 16	276	1,172,239,600	2,780	155	2,011	2,166	77.91	614	142,167,685	61,647,590	43.36	
สำนักงานชลประทานที่ 17	181	884,394,300	1,721	230	1,130	1,360	79.01	361	57,651,674	19,956,057	34.61	
สำนักเครื่องจักรกล	15	198,880,700	299	15	87	102	34.11	197	11,685,552	1,385,369	11.86	
สำนักงานจัดรูปที่ดินกลาง	2	1,063,600	6	-	6	6	100.00	-	355,600	242,617	68.23	
สำนักพัฒนาแหล่งน้ำขนาดกลาง	77	5,571,499,500	3,855	648	2,261	2,909	75.46	946	381,365,077	97,726,236	25.63	
สำนักพัฒนาแหล่งน้ำขนาดใหญ่	9	729043100	267	28	548	576	215.73	- 309	10,692,672	5,814,423	54.38	**

หมายเหตุ : ** (-) มีการจ้างแรงงานมากกว่าแผน

ภาพรวมการจ้างแรงงาน

งบประมาณรายจ่ายประจำปี พ.ศ. 2563 (งบ พ.ร.บ.) และ งบประมาณรายจ่ายงบกลาง ปี พ.ศ. 2563

ตามมาตรการด้านงบประมาณเพื่อบรรเทาผลกระทบจากสถานการณ์การระบาดของโรคติดเชื้อไวรัสโคโรนา 2019 (COVID-19) และสถานการณ์ภัยแล้ง

จำแนกตามสำนัก/กอง

สำนัก	รายการที่มีการจ้างแรงงาน			การจ้างแรงงานเกษตรกร								หมายเหตุ
	จำนวน รายการ	งบประมาณ โครงการตาม พ.ร.บ. (บาท)	แผน (คน)	ผล (คน)				คงเหลือ จากแผน (คน)	แผน ค่าจ้าง (บาท)	ผล ค่าจ้าง(บาท)	ร้อยละ	
				เฉพาะ ลำดับที่ 2.1	ลำดับอื่น ๆ นอกจาก 2.1	รวม	ร้อยละ					
รวม	5,560	31,988,219,500	88,838	21,674	53,806	75,480	84.96	13,358	4,497,594,648	1,646,352,348	36.61	
สำนักงานชลประทานที่ 1	289	1,192,692,900	5,745	297	4,153	4,450	77.46	1,295	364,804,772	108,765,522	29.81	
เชียงใหม่	227	909,586,900	4,467	297	3,172	3,469	77.66	998	303,373,348	87,328,616	28.79	
แม่ฮ่องสอน	22	145,050,000	655	-	558	558	85.19	97	36,335,724	10,703,090	29.46	
ลำพูน	40	138,056,000	623	-	423	423	67.90	200	25,095,700	10,733,817	42.77	
สำนักงานชลประทานที่ 2	341	1,408,200,700	6,276	831	3,552	4,383	69.84	1,893	367,519,639	112,558,355	30.63	
เชียงราย	130	445,669,600	1,460	470	1,065	1,535	105.11	- 75	140,289,187	47,880,427	34.13	**
น่าน	26	126,575,700	586	38	215	253	43.14	333	35,863,009	5,907,602	16.47	
พะเยา	60	434,255,900	1,959	30	924	954	48.70	1,005	67,683,038	14,338,576	21.18	
ลำปาง	125	401,699,500	2,271	293	1,348	1,641	72.27	630	123,684,405	44,431,750	35.92	
สำนักงานชลประทานที่ 3	240	1,152,115,100	4,632	1,433	1,984	3,417	73.76	1,215	181,356,471	71,260,040	39.29	
นครสวรรค์	14	151,065,000	496	94	83	177	35.68	319	16,625,740	4,458,488	26.82	
พิจิตร	63	360,121,900	1,623	294	839	1,133	69.82	490	48,414,377	14,381,217	29.70	
พิษณุโลก	126	460,456,500	1,871	755	599	1,354	72.36	517	80,439,098	28,298,896	35.18	
สุโขทัย	3	3,300,000	13	13	-	13	100.00	-	389,500	319,284	81.97	
อุดรดิตถ์	34	177,171,700	629	277	463	740	117.56	- 111	35,487,757	23,802,155	67.07	**
สำนักงานชลประทานที่ 4	295	1,216,859,800	3,875	1,022	2,701	3,723	96.07	152	232,330,506	67,788,043	29.18	
กำแพงเพชร	63	344,539,100	876	891	64	955	109.02	- 79	49,017,390	15,245,493	31.10	**
ตาก	62	198,504,000	835	-	547	547	65.48	288	48,793,126	16,954,083	34.75	
นครสวรรค์	4	4,700,000	21	-	17	17	80.95	4	1,031,531	249,886	24.22	
แพร่	109	298,446,900	1,681	-	1,721	1,721	102.38	- 40	91,930,249	25,955,405	28.23	**
สุโขทัย	57	370,669,800	462	131	352	483	104.55	- 21	41,558,210	9,383,177	22.58	**
สำนักงานชลประทานที่ 5	387	1,751,437,000	8,351	749	7,563	8,312	99.53	39	482,484,194	191,226,661	39.63	
บึงกาฬ	15	101,472,400	416	23	205	228	54.82	188	30,381,904	4,807,416	15.82	
เลย	46	276,226,400	1,085	-	899	899	82.83	186	76,119,296	34,446,862	45.25	
สกลนคร	148	413,805,400	2,375	180	3,534	3,714	156.41	- 1,339	113,652,695	84,086,581	73.99	**
หนองคาย	32	222,318,100	804	370	348	718	89.27	86	66,803,681	19,066,286	28.54	
หนองบัวลำภู	37	171,964,600	890	137	287	424	47.65	466	48,373,637	5,234,674	10.82	
อุดรธานี	109	565,650,100	2,781	39	2,290	2,329	83.74	452	147,152,982	43,584,842	29.62	
สำนักงานชลประทานที่ 6	381	3,237,494,500	8,063	3,510	2,668	6,178	76.62	1,885	302,637,310	124,587,248	41.17	
กาฬสินธุ์	79	519,462,400	2,387	1,110	746	1,856	77.74	531	85,231,208	33,536,462	39.35	
ขอนแก่น	74	750,817,800	1,590	1,017	259	1,276	80.27	314	57,230,245	21,575,075	37.70	
ชัยภูมิ	64	701,631,900	1,776	171	835	1,006	56.66	770	66,428,649	23,663,778	35.62	
นครราชสีมา	5	3,100,000	45	-	35	35	77.78	10	734,150	543,742	74.06	
มหาสารคาม	66	314,755,600	888	408	538	946	106.58	- 58	32,624,096	21,917,327	67.18	**
ร้อยเอ็ด	93	947,726,800	1,378	804	255	1,059	76.86	319	60,388,962	23,350,864	38.67	
สำนักงานชลประทานที่ 7	582	3,227,066,400	14,248	6,732	3,687	10,419	73.13	3,829	638,053,452	227,084,180	35.59	
นครพนม	155	538,418,800	3,399	2,206	324	2,530	74.44	869	125,106,327	48,245,480	38.56	
มุกดาหาร	65	316,819,000	1,087	364	815	1,179	108.50	- 92	58,207,091	32,157,805	55.25	**
ยโสธร	96	582,969,600	2,092	350	1,254	1,604	76.66	488	121,087,167	30,001,557	24.78	
ร้อยเอ็ด	3	98,700,000	154	-	119	119	77.10	35	9,373,800	2,649,460	28.26	
สกลนคร	16	12,950,000	101	78	-	78	77.23	23	4,188,989	2,932,292	70.00	
อำนาจเจริญ	50	525,888,200	1,942	1,001	732	1,733	89.22	209	99,063,960	33,054,021	33.37	
อุบลราชธานี	197	1,151,320,800	5,473	2,733	443	3,176	58.04	2,297	221,026,118	78,043,566	35.31	
สำนักงานชลประทานที่ 8	431	2,271,729,700	9,419	1,705	4,767	6,472	68.71	2,947	356,578,759	138,383,204	38.81	

สำนัก	รายการที่มีการจ้างแรงงาน		การจ้างแรงงานเกษตรกร									หมายเหตุ
	จำนวนรายการ	งบประมาณโครงการตาม พ.ร.บ. (บาท)	แผน (คน)	ผล (คน)				คงเหลือจากแผน (คน)	แผน ค่าจ้าง (บาท)	ผล ค่าจ้าง(บาท)	ร้อยละ	
				เฉพาะลำดับที่ 2.1	ลำดับอื่น ๆ นอกจาก 2.1	รวม	ร้อยละ					
นครราชสีมา	193	746,261,800	2,528	345	2,279	2,624	103.81	- 96	125,074,127	56,091,987	44.85	**
บุรีรัมย์	110	884,377,500	3,846	325	742	1,067	27.74	2,779	109,017,875	27,020,943	24.79	
ร้อยเอ็ด	1	2,000,000	1	-	-	-	-	1	29,400	-	-	
ศรีสะเกษ	81	473,886,600	1,183	168	1,434	1,602	135.43	- 419	82,132,074	29,010,071	35.32	**
สุรินทร์	46	165,203,800	1,861	867	312	1,179	63.35	682	40,325,283	26,260,203	65.12	
สำนักงานชลประทานที่ 9	426	2,631,200,300	5,126	880	2,527	3,407	66.47	1,719	374,163,590	113,178,773	30.25	
จันทบุรี	33	86,141,100	318	-	200	200	62.81	118	16,371,310	4,730,781	28.90	
ฉะเชิงเทรา	115	276,431,300	841	115	527	642	76.32	199	35,006,520	34,010,553	97.15	
ชลบุรี	39	504,067,100	658	4	178	182	27.65	476	61,346,752	4,209,218	6.86	
ตราด	20	207,056,000	382	-	213	213	55.76	169	33,625,974	7,818,563	23.25	
นครนายก	101	530,225,200	1,069	480	731	1,211	113.33	- 142	60,766,109	36,625,668	60.27	**
ปราจีนบุรี	52	112,446,000	297	33	412	445	149.83	- 148	20,959,286	13,164,042	62.81	**
ระยอง	46	618,048,800	748	-	170	170	22.73	578	90,826,599	2,400,029	2.64	
สระแก้ว	20	296,784,800	812	248	96	344	42.34	468	55,261,040	10,219,919	18.49	
สำนักงานชลประทานที่ 10	392	748,165,900	2,401	282	1,745	2,027	84.42	374	105,407,113	27,240,804	25.84	
ชัยนาท	43	85,104,000	120	6	96	102	85.00	18	4,770,225	1,110,677	23.28	
นครสวรรค์	23	79,677,300	60	8	102	110	183.33	- 50	467,524	1,256,184	268.69	**
พระนครศรีอยุธยา	113	123,783,000	518	24	536	560	108.11	- 42	24,362,950	7,293,105	29.94	**
เพชรบูรณ์	22	46,197,100	103	99	124	223	216.76	- 120	7,748,261	4,805,154	62.02	**
ลพบุรี	98	290,678,900	985	43	554	597	60.63	388	42,159,723	5,659,831	13.42	
สระบุรี	64	78,574,600	495	84	159	243	49.05	252	21,400,652	4,460,882	20.84	
สิงห์บุรี	23	38,261,000	103	18	137	155	150.49	- 52	3,619,028	1,687,709	46.63	**
อ่างทอง	6	5,890,000	17	-	37	37	217.65	- 20	878,750	967,262	110.07	**
สำนักงานชลประทานที่ 12	412	1,618,780,900	3,278	1,524	3,121	4,645	141.72	- 1,367	90,763,022	58,782,318	64.76	**
ชัยนาท	57	165,527,800	327	223	491	714	218.35	- 387	8,599,050	5,670,906	65.95	**
นครสวรรค์	5	4,050,000	72	27	7	34	47.22	38	974,924	846,267	86.80	
พระนครศรีอยุธยา	8	87,493,100	61	22	155	177	290.16	- 116	2,415,580	2,459,947	101.84	**
สิงห์บุรี	37	92,673,200	210	117	250	367	174.48	- 157	7,758,919	5,304,836	68.37	**
สุพรรณบุรี	169	263,633,000	1,203	433	1,103	1,536	127.66	- 333	36,314,223	25,086,842	69.08	**
อ่างทอง	44	101,769,500	196	183	139	322	164.29	- 126	4,911,267	3,254,004	66.26	**
อุทัยธานี	92	903,634,300	1,208	519	976	1,495	123.76	- 287	29,789,058	16,159,515	54.25	**
สำนักงานชลประทานที่ 13	458	1,019,549,300	5,259	551	3,844	4,395	83.57	864	254,728,716	79,390,108	31.17	
กาญจนบุรี	124	482,684,700	1,724	185	1,475	1,660	96.30	64	111,465,207	30,343,461	27.22	
นครปฐม	102	131,814,700	1,094	233	493	726	66.36	368	31,144,700	11,391,235	36.58	
เพชรบุรี	18	12,813,300	100	-	103	103	103.00	- 3	5,877,740	2,595,768	44.16	**
ราชบุรี	129	273,948,500	1,425	102	982	1,084	76.05	341	74,253,793	20,143,206	27.13	
สมุทรสงคราม	27	25,619,000	149	-	133	133	89.26	16	8,188,000	4,517,150	55.17	
สมุทรสาคร	16	22,501,300	147	12	143	155	105.71	- 8	4,156,776	1,402,869	33.75	**
สุพรรณบุรี	42	70,167,800	620	19	515	534	86.13	86	19,642,500	8,996,420	45.80	
สำนักงานชลประทานที่ 14	174	1,594,618,900	1,954	504	4,286	4,790	245.13	- 2,836	94,682,913	115,424,210	121.91	
ชุมพร	38	905,879,600	528	250	556	806	152.71	- 278	21,725,825	21,655,130	99.67	**
ประจวบคีรีขันธ์	85	348,726,300	940	32	1,925	1,957	208.20	- 1,017	60,923,458	31,037,402	50.94	**
เพชรบุรี	19	99,736,400	204	4	1,602	1,606	787.97	- 1,402	4,200,936	53,903,763	1,283.14	**
ระนอง	32	240,276,600	283	218	203	421	149.02	- 138	7,832,694	8,827,915	112.71	**
สำนักงานชลประทานที่ 15	191	359,587,300	1,272	578	1,165	1,743	136.99	- 471	48,347,639	23,910,589	49.46	
กระบี่	37	161,948,800	434	85	298	383	88.25	51	20,870,900	6,956,564	33.33	
นครศรีธรรมราช	119	144,457,600	645	438	766	1,204	186.57	- 559	19,858,857	12,700,044	63.95	**
พังงา	11	7,555,800	61	-	101	101	165.57	- 40	1,618,000	2,330,508	144.04	**
สุราษฎร์ธานี	24	45,625,100	132	55	-	55	41.67	77	5,999,882	1,923,474	32.06	

สำนัก	รายการที่มีการจ้างแรงงาน		การจ้างแรงงานเกษตรกร									หมายเหตุ	
	จำนวนรายการ	งบประมาณโครงการตาม พ.ร.บ. (บาท)	แผน (คน)	ผล (คน)				คงเหลือจากแผน (คน)	แผน ค่าจ้าง (บาท)	ผล ค่าจ้าง(บาท)	ร้อยละ		
				เฉพาะลำดับที่ 2.1	ลำดับอื่น ๆ นอกจาก 2.1	รวม	ร้อยละ						
สำนักงานชลประทานที่ 16	276	1,172,239,600	2,780										
ดิ่ง	83	162,548,000	878	-	649	649	73.92	229	54,803,802	26,818,652	48.94		
พื้หล่ง	55	508,179,000	805	68	675	743	92.30	62	38,677,986	17,939,856	46.38		
สงขลา	121	475,349,000	869	-	631	631	72.61	238	40,081,778	13,688,149	34.15		
สตูล	17	26,163,600	228	87	56	143	62.72	85	8,604,118	3,200,934	37.20		
สำนักงานชลประทานที่ 17	181	884,394,300	1,721	230	1,130	1,360	79.01	361	57,651,674	19,956,057	34.61		
นราธิวาส	108	593,110,800	789	63	598	661	83.78	128	30,809,468	11,555,765	37.51		
ปัตตานี	54	205,900,900	631	112	397	509	80.67	122	20,354,667	5,361,077	26.34		
ยะลา	19	85,382,600	301	55	135	190	63.08	111	6,487,539	3,039,215	46.85		
สำนักเครื่องจักรกล	15	198,880,700	299	15	87	102	34.11	197	11,685,552	1,385,369	11.86		
ฉะเชิงเทรา	3	22,557,000	66	-	-	-	-	66	2,255,700	-	-		
ชลบุรี	1	53,706,300	58	-	-	-	-	58	1,972,377	-	-		
เชียงใหม่			-	-	7	7	-	-	7	-	45,032	-	**
ตราด			-	-	9	9	-	-	9	-	142,280	-	**
นครนายก			-	-	36	36	-	-	36	-	447,711	-	**
นครศรีธรรมราช	2	13,855,000	41	5	-	5	12.27	36	1,385,500	81,238	5.86		
ประจวบคีรีขันธ์	7	3,711,000	32	-	17	17	53.13	15	971,000	311,266	32.06		
ระยอง			-	-	15	15	-	-	15	-	195,367	-	**
ลพบุรี	1	350,000	4	-	3	3	75.00	1	-	-	-	-	
สงขลา	1	104,701,400	98	10	-	10	10.20	88	5,100,975	162,476	3.19		
สำนักงานจัดรูปที่ดินกลาง	2	1,063,600	6	-	6	6	100.00	-	355,600	242,617	68.23		
กาฬสินธุ์	1	63,600	1	-	1	1	100.00	-	63,600	28,683	45.10		
สุราษฎร์ธานี	1	1,000,000	5	-	5	5	100.00	-	292,000	213,935	73.27		
สำนักพัฒนาแหล่งน้ำขนาดกลาง	77	5,571,499,500	3,855	648	2,261	2,909	75.46	946	381,365,077	97,726,236	25.63		
กระบี่	2	160,000,000	45	-	34	34	75.56	11	2,261,000	519,166	22.96		
กาฬสินธุ์	2	40,700,000	16	8	8	16	100.00	-	722,500	722,500	100.00		
กำแพงเพชร	1	80,000,000	15	13	-	13	86.67	2	1,726,289	541,233	31.35		
ขอนแก่น	3	270,000,000	90	55	35	90	100.00	-	5,638,000	5,638,000	100.00		
ชัยภูมิ	6	678,323,400	142	92	40	132	92.96	10	9,521,135	8,377,135	87.98		
เชียงราย	2	102,613,500	295	45	47	92	31.19	203	28,770,369	1,444,865	5.02		
เชียงใหม่			-	-	203	203	-	-	203	-	9,065,823	-	**
ดิ่ง	1	1,365,000	10	-	-	-	-	10	1,200,000	-	-	-	
ตาก	2	64,814,000	15	15	-	15	100.00	-	494,984	243,714	49.24		
นครราชสีมา	1	80,000,000	30	5	-	5	16.67	25	2,380,455	396,743	16.67		
นครศรีธรรมราช	5	353,857,900	120	-	146	146	121.67	-	26	6,031,000	1,562,171	25.90	**
นครสวรรค์	2	82,622,500	20	20	-	20	100.00	-	-	324,951	-	-	
น่าน	2	174,556,700	100	29	15	44	44.00	56	7,251,616	2,557,077	35.26		
พระนครศรีอยุธยา	1	133,000,000	10	-	-	-	-	10	270,000	-	-	-	
พะเยา	4	201,802,000	409	107	241	348	85.09	61	32,716,212	5,651,835	17.28		
พื้หล่ง	2	150,000,000	30	-	354	354	1,180.00	-	324	1,500,000	7,065,955	471.06	**
พิจิตร	1	70,000,000	15	15	-	15	100.00	-	-	243,713	-	-	
พิษณุโลก	1	100,000,000	20	20	-	20	100.00	-	-	324,951	-	-	
เพชรบูรณ์	6	351,221,800	480	-	-	-	-	480	69,475,000	-	-	-	
มุกดาหาร	1	3,451,000	20	-	45	45	225.00	-	25	1,720,755	1,127,879	65.55	**
ยโสธร	1	65,000,000	200	-	256	256	128.00	-	56	19,500,000	8,474,385	43.46	**
ยะลา	1	100,000,000	10	-	60	60	600.00	-	50	500,000	1,019,456	203.89	**
ลพบุรี	1	84,223,700	100	-	-	-	-	100	22,000,000	-	-	-	
ลำปาง	6	435,033,000	628	53	136	189	30.10	439	53,246,313	10,507,283	19.73		
ลำพูน			-	-	88	88	-	-	88	-	2,085,446	-	**

สำนัก	รายการที่มีการจ้างแรงงาน		การจ้างงานเกษตรกร								หมายเหตุ	
	จำนวนรายการ	งบประมาณโครงการตาม พ.ร.บ. (บาท)	แผน (คน)	ผล (คน)				คงเหลือจากแผน (คน)	แผน ค่าจ้าง (บาท)	ผล ค่าจ้าง(บาท)		ร้อยละ
				เฉพาะลำดับที่ 2.1	ลำดับอื่น ๆ นอกจาก 2.1	รวม	ร้อยละ					
เลย	2	135,000,000	163	-	-	-	-	163	21,999,568	-	-	
ศรีสะเกษ	2	120,000,000	40	50	-	50	125.00	- 10	3,173,940	3,173,940	100.00	**
สกลนคร	1	70,000,000	100	-	-	-	-	100	17,780,000	-	-	
สงขลา	4	338,850,000	45	-	262	262	582.22	- 217	2,250,000	4,066,125	180.72	**
สุโขทัย	2	180,000,000	45	31	14	45	100.00	-	4,350,000	1,350,750	31.05	
สุพรรณบุรี	5	492,800,000	50	5	-	5	10.00	45	1,345,000	109,577	8.15	
สุรินทร์	1	40,000,000	20	20	-	20	100.00	-	1,586,970	1,586,970	100.00	
หนองคาย	1	118,000,000	7	-	-	-	-	7	397,000	-	-	
อุดรธานี	1	80,000,000	8	-	-	-	-	8	465,472	-	-	
อุบลราชธานี	4	214,265,000	557	65	277	342	61.40	215	61,091,500	19,544,594	31.99	
สำนักพัฒนาแหล่งน้ำขนาดใหญ่	9	729,043,100	267	28	548	576	215.73	- 309	10,692,672	5,814,423	54.38	**
เชียงใหม่	2	195,000,000	16	-	33	33	206.25	- 17	725,472	595,791	82.12	**
นครพนม			-	8	125	133	-	- 133	-	1,082,271	-	**
บึงกาฬ			-	-	5	5	-	- 5	-	34,494	-	**
สกลนคร			-	20	239	259	-	- 259	-	2,069,253	-	**
สุราษฎร์ธานี	2	82,638,000	40	-	40	40	100.00	-	4,100,000	-	-	
หนองคาย			-	-	106	106	-	- 106	-	2,032,614	-	**
อุตรดิตถ์	5	451,405,100	211	-	-	-	-	211	5,867,200	-	-	

หมายเหตุ : ** (-) มีการจ้างแรงงานมากกว่าแผน

ภาพรวมการจ้างแรงงาน

งบประมาณรายจ่ายประจำปี พ.ศ. 2563 (งบ พ.ร.บ.) และ งบประมาณรายจ่ายงบกลาง ปี พ.ศ. 2563

ตามมาตรการด้านงบประมาณเพื่อบรรเทาผลกระทบจากสถานการณ์การระบาดของโรคติดเชื้อไวรัสโคโรนา 2019 (COVID-19) และสถานการณ์ภัยแล้ง

จำแนกตามจังหวัด

สำนัก	รายการที่มีการจ้างแรงงาน		การจ้างแรงงานเกษตรกร									หมายเหตุ
	จำนวนรายการ	งบประมาณโครงการตาม พ.ร.บ. (บาท)	แผน (คน)	ผล (คน)				คงเหลือจากแผน (คน)	แผน ค่าจ้าง (บาท)	ผล ค่าจ้าง(บาท)	ร้อยละ	
				เฉพาะลำดับที่ 2.1	ลำดับอื่น ๆ นอกจาก 2.1	รวม	ร้อยละ					
รวม	5,560	31,988,219,500	88,838	21,674	53,806	75,480	84.96	13,358	4,497,594,648	1,646,352,348	36.61	
กระบี่	39	321,948,800	479	85	332	417	87.06	62	23,131,900	7,475,729	32.32	
กาญจนบุรี	124	482,684,700	1,724	185	1,475	1,660	96.30	64	111,465,207	30,343,461	27.22	
กาฬสินธุ์	82	560,226,000	2,404	1,118	755	1,873	77.90	531	86,017,308	34,287,645	39.86	
กำแพงเพชร	64	424,539,100	891	904	64	968	108.64	- 77	50,743,680	15,786,726	31.11	**
ขอนแก่น	77	1,020,817,800	1,680	1,072	294	1,366	81.33	314	62,868,245	27,213,075	43.29	
จันทบุรี	33	86,141,100	318	-	200	200	62.81	118	16,371,310	4,730,781	28.90	
ฉะเชิงเทรา	118	298,988,300	908	115	527	642	70.74	266	37,262,220	34,010,553	91.27	
ชลบุรี	40	557,773,400	716	4	178	182	25.42	534	63,319,129	4,209,218	6.65	
ชัยนาท	100	250,631,800	447	229	587	816	182.55	- 369	13,369,275	6,781,583	50.73	**
ชัยภูมิ	70	1,379,955,300	1,918	263	875	1,138	59.35	780	75,949,784	32,040,913	42.19	
ชุมพร	38	905,879,600	528	250	556	806	152.71	- 278	21,725,825	21,655,130	99.67	**
เชียงราย	132	548,283,100	1,755	515	1,112	1,627	92.69	128	169,059,556	49,325,292	29.18	
เชียงใหม่	229	1,104,586,900	4,483	297	3,415	3,712	82.80	771	304,098,820	97,035,262	31.91	
ตรัง	84	163,913,000	888	-	649	649	73.09	239	56,003,802	26,818,652	47.89	
ตราด	20	207,056,000	382	-	222	222	58.12	160	33,625,974	7,960,843	23.67	
ตาก	64	263,318,000	850	15	547	562	66.09	288	49,288,110	17,197,797	34.89	
นครนายก	101	530,225,200	1,069	480	767	1,247	116.70	- 178	60,766,109	37,073,379	61.01	**
นครปฐม	102	131,814,700	1,094	233	493	726	66.36	368	31,144,700	11,391,235	36.58	
นครพนม	155	538,418,800	3,399	2,214	449	2,663	78.35	736	125,106,327	49,327,751	39.43	
นครราชสีมา	199	829,361,800	2,603	350	2,314	2,664	102.36	- 61	128,188,732	57,032,471	44.49	**
นครศรีธรรมราช	126	512,170,500	806	443	912	1,355	168.10	- 549	27,275,357	14,343,453	52.59	**
นครสวรรค์	48	322,114,800	669	149	209	358	53.51	311	19,099,718	7,135,776	37.36	
นราธิวาส	108	593,110,800	789	63	598	661	83.78	128	30,809,468	11,555,765	37.51	
น่าน	28	301,132,400	686	67	230	297	43.26	389	43,114,625	8,464,679	19.63	
บึงกาฬ	15	101,472,400	416	23	210	233	56.02	183	30,381,904	4,841,911	15.94	
บุรีรัมย์	110	884,377,500	3,846	325	742	1,067	27.74	2,779	109,017,875	27,020,943	24.79	
ประจวบคีรีขันธ์	92	352,437,300	972	32	1,942	1,974	203.10	- 1,002	61,894,458	31,348,668	50.65	**
ปราจีนบุรี	52	112,446,000	297	33	412	445	149.83	- 148	20,959,286	13,164,042	62.81	**
ปัตตานี	54	205,900,900	631	112	397	509	80.67	122	20,354,667	5,361,077	26.34	
พระนครศรีอยุธยา	122	344,276,100	589	46	691	737	125.13	- 148	27,048,530	9,753,053	36.06	**
พะเยา	64	636,057,900	2,368	137	1,165	1,302	54.99	1,066	100,399,250	19,990,412	19.91	
พังงา	11	7,555,800	61	-	101	101	165.57	- 40	1,618,000	2,330,508	144.04	**
พัทลุง	57	658,179,000	835	68	1,029	1,097	131.38	- 262	40,177,986	25,005,811	62.24	**
พิจิตร	64	430,121,900	1,638	309	839	1,148	70.10	490	48,414,377	14,624,930	30.21	
พิษณุโลก	127	560,456,500	1,891	775	599	1,374	72.65	517	80,439,098	28,623,847	35.58	
เพชรบุรี	37	112,549,700	304	4	1,705	1,709	562.52	- 1,405	10,078,676	56,499,531	560.58	**
เพชรบูรณ์	28	397,418,900	583	99	124	223	38.26	360	77,223,261	4,805,154	6.22	
แพร่	109	298,446,900	1,681	-	1,721	1,721	102.38	- 40	91,930,249	25,955,405	28.23	**
มหาสารคาม	66	314,755,600	888	408	538	946	106.58	- 58	32,624,096	21,917,327	67.18	**

สำนัก	รายการที่มีการจ้างแรงงาน		การจ้างแรงงานเกษตรกร									หมายเหตุ
	จำนวนรายการ	งบประมาณโครงการตาม พ.ร.บ. (บาท)	แผน (คน)	ผล (คน)				คงเหลือจากแผน (คน)	แผน ค่าจ้าง (บาท)	ผล ค่าจ้าง(บาท)	ร้อยละ	
				เฉพาะลำดับที่ 2.1	ลำดับอื่น ๆ นอกจาก 2.1	รวม	ร้อยละ					
มุกดาหาร	66	320,270,000	1,107	364	860	1,224	110.61	- 117	59,927,846	33,285,684	55.54	**
แม่ฮ่องสอน	22	145,050,000	655	-	558	558	85.19	97	36,335,724	10,703,090	29.46	
ยโสธร	97	647,969,600	2,292	350	1,510	1,860	81.14	432	140,587,167	38,475,942	27.37	
ยะลา	20	185,382,600	311	55	195	250	80.33	61	6,987,539	4,058,671	58.08	
ร้อยเอ็ด	97	1,048,426,800	1,533	804	374	1,178	76.83	355	69,792,162	26,000,324	37.25	
ระนอง	32	240,276,600	283	218	203	421	149.02	- 138	7,832,694	8,827,915	112.71	**
ระยอง	46	618,048,800	748	-	185	185	24.73	563	90,826,599	2,595,396	2.86	
ราชบุรี	129	273,948,500	1,425	102	982	1,084	76.05	341	74,253,793	20,143,206	27.13	
ลพบุรี	100	375,252,600	1,089	43	557	600	55.11	489	64,159,723	5,659,831	8.82	
ลำปาง	131	836,732,500	2,899	346	1,484	1,830	63.14	1,069	176,930,718	54,939,032	31.05	
ลำพูน	40	138,056,000	623	-	511	511	82.02	112	25,095,700	12,819,262	51.08	
เลย	48	411,226,400	1,248	-	899	899	72.01	349	98,118,864	34,446,862	35.11	
ศรีสะเกษ	83	593,886,600	1,223	218	1,434	1,652	135.09	- 429	85,306,014	32,184,011	37.73	**
สกลนคร	165	496,755,400	2,576	278	3,773	4,051	157.28	- 1,475	135,621,684	89,088,125	65.69	**
สงขลา	126	918,900,400	1,012	10	893	903	89.23	109	47,432,753	17,916,749	37.77	
สตูล	17	26,163,600	228	87	56	143	62.72	85	8,604,118	3,200,934	37.20	
สมุทรสงคราม	27	25,619,000	149	-	133	133	89.26	16	8,188,000	4,517,150	55.17	
สมุทรสาคร	16	22,501,300	147	12	143	155	105.71	- 8	4,156,776	1,402,869	33.75	**
สระแก้ว	20	296,784,800	812	248	96	344	42.34	468	55,261,040	10,219,919	18.49	
สระบุรี	64	78,574,600	495	84	159	243	49.05	252	21,400,652	4,460,882	20.84	
สิงห์บุรี	60	130,934,200	313	135	387	522	166.59	- 209	11,377,947	6,992,546	61.46	**
สุโขทัย	62	553,969,800	520	175	366	541	104.04	- 21	46,297,710	11,053,211	23.87	**
สุพรรณบุรี	216	826,600,800	1,873	457	1,618	2,075	110.77	- 202	57,301,723	34,192,839	59.67	**
สุราษฎร์ธานี	27	129,263,100	177	55	45	100	56.51	77	10,391,882	2,137,409	20.57	
สุรินทร์	47	205,203,800	1,881	887	312	1,199	63.74	682	41,912,253	27,847,173	66.44	
หนองคาย	33	340,318,100	811	370	454	824	101.56	- 13	67,200,681	21,098,900	31.40	**
หนองบัวลำภู	37	171,964,600	890	137	287	424	47.65	466	48,373,637	5,234,674	10.82	
อ่างทอง	50	107,659,500	213	183	176	359	168.54	- 146	5,790,017	4,221,265	72.91	**
อำนาจเจริญ	50	525,888,200	1,942	1,001	732	1,733	89.22	209	99,063,960	33,054,021	33.37	
อุดรธานี	110	645,650,100	2,789	39	2,290	2,329	83.50	460	147,618,454	43,584,842	29.53	
อุดรดิตถ์	39	628,576,800	840	277	463	740	88.05	100	41,354,957	23,802,155	57.56	
อุทัยธานี	92	903,634,300	1,208	519	976	1,495	123.76	- 287	29,789,058	16,159,515	54.25	**
อุบลราชธานี	201	1,365,585,800	6,030	2,798	720	3,518	58.35	2,512	282,117,618	97,588,159	34.59	

หมายเหตุ : ** (-) มีการจ้างแรงงานมากกว่าแผน

สรุปการจ้างแรงงาน
งบประมาณรายจ่ายประจำปี พ.ศ. 2563 (งบ พ.ร.บ.)
จำแนกตามสำนัก/กอง

สำนัก	รายการที่มีการจ้างแรงงาน		การจ้างแรงงานเกษตรกร								
	จำนวนรายการ	งบประมาณโครงการตาม พ.ร.บ. (บาท)	แผน (คน)	ผล (คน)				คงเหลือจากแผน (คน)	แผน ค่าจ้าง (บาท)	ผล ค่าจ้าง (บาท)	ร้อยละ
				เฉพาะลำดับที่ 2.1	ลำดับอื่น ๆ นอกจาก 2.1	รวม	ร้อยละ				
รวม	5,294	29,427,355,700	81,538	19,957	51,490	71,447	87.62	10,091	4,247,594,648	1,545,693,778	36.39
สำนักงานชลประทานที่ 1	287	1,130,551,200	5,519	297	3,761	4,058	73.53	1,461	357,129,509	99,143,685	27.76
สำนักงานชลประทานที่ 2	310	1,152,252,800	5,490	682	3,289	3,971	72.33	1,519	340,785,706	108,132,098	31.73
สำนักงานชลประทานที่ 3	222	679,609,000	3,243	1,228	1,646	2,874	88.62	369	134,105,861	63,181,532	47.11
สำนักงานชลประทานที่ 4	295	1,216,859,800	3,875	1,022	2,701	3,723	96.07	152	232,330,506	67,788,043	29.18
สำนักงานชลประทานที่ 5	343	1,648,951,800	8,050	697	7,429	8,126	100.95	76	472,235,674	188,757,471	39.97
สำนักงานชลประทานที่ 6	361	2,891,093,400	7,044	3,380	2,581	5,961	84.62	1,083	267,997,200	120,302,597	44.89
สำนักงานชลประทานที่ 7	551	2,788,410,300	12,958	5,887	3,203	9,090	70.15	3,868	594,187,842	203,507,890	34.25
สำนักงานชลประทานที่ 8	418	2,213,358,600	9,247	1,705	4,767	6,472	69.99	2,775	350,741,649	138,383,204	39.45
สำนักงานชลประทานที่ 9	404	2,374,220,000	4,370	668	2,160	2,828	64.71	1,542	348,465,560	71,299,123	20.46
สำนักงานชลประทานที่ 10	379	624,729,900	2,038	251	1,699	1,950	95.68	88	93,063,513	26,630,254	28.62
สำนักงานชลประทานที่ 12	408	1,595,816,300	3,210	1,524	3,121	4,645	144.70	1,435	88,466,562	58,782,318	66.45
สำนักงานชลประทานที่ 13	451	1,004,564,900	5,212	539	3,761	4,300	82.50	912	253,136,930	78,404,111	30.97
สำนักงานชลประทานที่ 14	128	1,425,795,300	1,458	438	4,164	4,602	315.64	3,144	77,813,097	110,942,284	142.58
สำนักงานชลประทานที่ 15	184	320,373,900	1,157	578	1,165	1,743	150.65	586	44,426,299	23,910,589	53.82
สำนักงานชลประทานที่ 16	276	1,172,239,600	2,780	155	2,011	2,166	77.91	614	142,167,685	61,647,590	43.36
สำนักงานชลประทานที่ 17	180	881,261,700	1,712	230	1,130	1,360	79.44	352	57,338,414	19,956,057	34.80
สำนักเครื่องจักรกล	8	4,061,000	36	-	87	87	241.67	51	971,000	1,141,656	117.58
สำนักงานจัดรูปที่ดินกลาง	2	1,063,600	6	-	6	6	100.00	-	355,600	242,617	68.23
สำนักพัฒนาแหล่งน้ำขนาดกลาง	77	5,571,499,500	3,855	648	2,261	2,909	75.46	946	381,365,077	97,726,236	25.63
สำนักพัฒนาแหล่งน้ำขนาดใหญ่	9	729,043,100	267	28	548	576	215.73	309	10,692,672	5,814,423	54.38

การจ้างแรงงาน ให้พิจารณาจ้างแรงงานตามลำดับ คือ

2.1 เกษตรกรในพื้นที่

2.2 สมาชิกกลุ่มผู้ใช้น้ำของกรมชลประทานในพื้นที่ดำเนินโครงการ

2.3 ประชาชน และผู้จ้างแรงงานทั่วไป ในพื้นที่

2.4 หากแรงงานที่พิจารณาในพื้นที่เป้าหมายมีไม่เพียงพอ ให้พิจารณาจ้างเกษตรกร/แรงงานในพื้นที่ใกล้เคียงจากหมู่บ้าน ตำบล อำเภอ จังหวัด และศูนย์ฯ ตามลำดับ

หมายเหตุ : รายการงบประมาณรายจ่ายลงทุนทั้งหมด 8,173 รายการ งบประมาณทั้งสิ้น 60,064,908,800 ล้านบาท

ระยะเวลาการดำเนินโครงการทั้งหมด 646,134 วัน ระยะเวลาการจ้างแรงงานทั้งหมด 586,034 วัน

สรุปการจ้างแรงงาน
งบประมาณรายจ่ายประจำปี พ.ศ. 2563 (งบ พ.ร.บ.)
จำแนกตามสำนัก/กอง

สำนัก	รายการที่มีการจ้างแรงงาน		การจ้างงานเกษตรกร								
	จำนวน รายการ	งบประมาณ โครงการตาม พ.ร.บ. (บาท)	แผน (คน)	ผล (คน)				คงเหลือ จากแผน (คน)	แผน ค่าจ้าง (บาท)	ผล ค่าจ้าง(บาท)	ร้อยละ
				เฉพาะ ลำดับที่ 2.1	ลำดับอื่น ๆ นอกจาก 2.1	รวม	ร้อยละ				
รวม	5,294	29,427,355,700	81,538	19,957	51,490	71,447	87.62	10,091	4,247,594,648	1,545,693,778	36.39
สำนักงานชลประทานที่ 1	287	1,130,551,200	5,519	297	3,761	4,058	73.53	1,461	357,129,509	99,143,685	27.76
เชียงใหม่	225	847,445,200	4,241	297	2,780	3,077	72.55	1,164	295,698,085	77,706,778	26.28
แม่ฮ่องสอน	22	145,050,000	655	-	558	558	85.19	97	36,335,724	10,703,090	29.46
ลำพูน	40	138,056,000	623	-	423	423	67.90	200	25,095,700	10,733,817	42.77
สำนักงานชลประทานที่ 2	310	1,152,252,800	5,490	682	3,289	3,971	72.33	1,519	340,785,706	108,132,098	31.73
เขียงราย	112	424,630,700	1,365	393	1,058	1,451	106.30	86	137,046,154	47,050,979	34.33
น่าน	24	113,153,100	547	38	215	253	46.25	294	34,520,749	5,907,602	17.11
พะเยา	51	218,397,500	1,324	30	748	778	58.76	546	46,097,198	12,764,922	27.69
ลำปาง	123	396,071,500	2,254	221	1,268	1,489	66.06	765	123,121,605	42,408,595	34.44
สำนักงานชลประทานที่ 3	222	679,609,000	3,243	1,228	1,646	2,874	88.62	369	134,105,861	63,181,532	47.11
นครสวรรค์	11	28,961,600	137	52	21	73	53.28	64	4,415,400	1,962,488	44.45
พิจิตร	57	126,253,000	935	213	578	791	84.60	144	25,027,487	10,387,982	41.51
พิษณุโลก	118	352,918,700	1,555	678	584	1,262	81.16	293	69,685,318	26,822,978	38.49
สุโขทัย	3	3,300,000	13	13	-	13	100.00	-	389,500	319,284	81.97
อุตรดิตถ์	33	168,175,700	603	272	463	735	121.89	132	34,588,157	23,688,800	68.49
สำนักงานชลประทานที่ 4	295	1,216,859,800	3,875	1,022	2,701	3,723	96.07	152	232,330,506	67,788,043	29.18
กำแพงเพชร	63	344,539,100	876	891	64	955	109.02	79	49,017,390	15,245,493	31.10
ตาก	62	198,504,000	835	-	547	547	65.48	288	48,793,126	16,954,083	34.75
นครสวรรค์	4	4,700,000	21	-	17	17	80.95	4	1,031,531	249,886	24.22
แพร่	109	298,446,900	1,681	-	1,721	1,721	102.38	40	91,930,249	25,955,405	28.23
สุโขทัย	57	370,669,800	462	131	352	483	104.55	21	41,558,210	9,383,177	22.58
สำนักงานชลประทานที่ 5	343	1,648,951,800	8,050	697	7,429	8,126	100.95	76	472,235,674	188,757,471	39.97
บึงกาฬ	14	96,744,600	402	23	205	228	56.72	174	29,909,124	4,807,416	16.07
เลย	39	259,430,000	1,036	-	810	810	78.19	226	74,439,656	32,642,996	43.85
สกลนคร	126	394,218,400	2,317	180	3,534	3,714	160.29	1,397	111,693,995	84,086,581	75.28
หนองคาย	32	222,318,100	804	370	348	718	89.27	86	66,803,681	19,066,286	28.54
หนองบัวลำภู	31	118,967,000	734	85	256	341	46.46	393	43,073,877	4,582,574	10.64
อุดรธานี	101	557,273,700	2,757	39	2,276	2,315	83.98	442	146,315,342	43,571,618	29.78
สำนักงานชลประทานที่ 6	361	2,891,093,400	7,044	3,380	2,581	5,961	84.62	1,083	267,997,200	120,302,597	44.89
กาฬสินธุ์	75	470,690,500	2,244	1,105	694	1,799	80.17	445	80,354,018	32,313,152	40.21
ขอนแก่น	67	709,473,600	1,468	1,017	259	1,276	86.92	192	53,095,825	21,575,075	40.63
ชัยภูมิ	61	599,429,400	1,475	151	835	986	66.85	489	56,208,399	22,983,648	40.89
นครราชสีมา	5	3,100,000	45	-	35	35	77.78	10	734,150	543,742	74.06
มหาสารคาม	64	247,886,000	691	378	538	916	132.56	225	25,937,136	20,897,132	80.57
ร้อยเอ็ด	89	860,513,900	1,121	729	220	949	84.62	172	51,667,672	21,989,849	42.56
สำนักงานชลประทานที่ 7	551	2,788,410,300	12,958	5,887	3,203	9,090	70.15	3,868	594,187,842	203,507,890	34.25
นครพนม	151	490,161,000	3,257	2,028	314	2,342	71.91	915	120,280,547	48,224,230	40.09
มุกดาหาร	62	277,504,800	971	364	616	980	100.93	9	54,275,671	26,787,014	49.35
ยโสธร	88	506,159,100	1,866	350	1,254	1,604	85.94	262	113,406,117	29,549,010	26.06
ร้อยเอ็ด	3	98,700,000	154	-	119	119	77.10	35	9,373,800	2,649,460	28.26
สกลนคร	16	12,950,000	101	78	-	78	77.23	23	4,188,989	2,932,292	70.00
อำนาจเจริญ	42	347,900,000	1,419	735	457	1,192	84.00	227	81,265,140	26,884,699	33.08
อุบลราชธานี	189	1,055,035,400	5,189	2,332	443	2,775	53.47	2,414	211,397,578	66,481,185	31.45

สำนัก	รายการที่มีการจ้างแรงงาน		การจ้างแรงงานเกษตรกร								
	จำนวน รายการ	งบประมาณ โครงการตาม พ.ร.บ. (บาท)	แผน (คน)	ผล (คน)				คงเหลือ จากแผน (คน)	แผน ค่าจ้าง (บาท)	ผล ค่าจ้าง(บาท)	ร้อยละ
				เฉพาะ ลำดับที่ 2.1	ลำดับอื่น ๆ นอกจาก 2.1	รวม	ร้อยละ				
สำนักงานชลประทานที่ 8	418	2,213,358,600	9,247	1,705	4,767	6,472	69.99	2,775	350,741,649	138,383,204	39.45
นครราชสีมา	187	728,003,200	2,474	345	2,279	2,624	106.06	150	123,248,267	56,091,987	45.51
บุรีรัมย์	103	844,265,000	3,729	325	742	1,067	28.62	2,662	105,006,625	27,020,943	25.73
ร้อยเอ็ด	1	2,000,000	1	-	-	-	-	1	29,400	-	-
ศรีสะเกษ	81	473,886,600	1,183	168	1,434	1,602	135.43	419	82,132,074	29,010,071	35.32
สุรินทร์	46	165,203,800	1,861	867	312	1,179	63.35	682	40,325,283	26,260,203	65.12
สำนักงานชลประทานที่ 9	404	2,374,220,000	4,370	668	2,160	2,828	64.71	1,542	348,465,560	71,299,123	20.46
จันทบุรี	28	60,160,000	242	-	200	200	82.64	42	13,773,200	4,730,781	34.35
ฉะเชิงเทรา	111	215,135,700	661	96	423	519	78.52	142	28,876,960	9,808,362	33.97
ชลบุรี	36	467,983,000	552	4	178	182	32.97	370	57,738,342	4,209,218	7.29
ตราด	20	207,056,000	382	-	213	213	55.76	169	33,625,974	7,818,563	23.25
นครนายก	93	426,320,600	763	310	468	778	101.97	15	50,375,649	19,511,378	38.73
ปราจีนบุรี	52	112,446,000	297	33	412	445	149.83	148	20,959,286	13,164,042	62.81
ระยอง	46	618,048,800	748	-	170	170	22.73	578	90,826,599	2,400,029	2.64
สระแก้ว	18	267,069,900	725	225	96	321	44.28	404	52,289,550	9,656,750	18.47
สำนักงานชลประทานที่ 10	379	624,729,900	2,038	251	1,699	1,950	95.68	88	93,063,513	26,630,254	28.62
ชัยนาท	43	85,104,000	120	6	96	102	85.00	18	4,770,225	1,110,677	23.28
นครสวรรค์	23	79,677,300	60	8	102	110	183.33	50	467,524	1,256,184	268.69
พระนครศรีอยุธยา	113	123,783,000	518	24	536	560	108.11	42	24,362,950	7,293,105	29.94
เพชรบูรณ์	21	41,477,000	89	99	124	223	250.56	134	7,276,251	4,805,154	66.04
ลพบุรี	87	190,796,600	691	12	508	520	75.25	171	32,171,493	5,049,281	15.69
สระบุรี	63	59,741,000	440	84	159	243	55.23	197	19,517,292	4,460,882	22.86
สิงห์บุรี	23	38,261,000	103	18	137	155	150.49	52	3,619,028	1,687,709	46.63
อ่างทอง	6	5,890,000	17	-	37	37	217.65	20	878,750	967,262	110.07
สำนักงานชลประทานที่ 12	408	1,595,816,300	3,210	1,524	3,121	4,645	144.70	1,435	88,466,562	58,782,318	66.45
ชัยนาท	57	165,527,800	327	223	491	714	218.35	387	8,599,050	5,670,906	65.95
นครสวรรค์	5	4,050,000	72	27	7	34	47.22	38	974,924	846,267	86.80
พระนครศรีอยุธยา	8	87,493,100	61	22	155	177	290.16	116	2,415,580	2,459,947	101.84
สิงห์บุรี	34	78,954,000	170	117	250	367	215.88	197	6,386,999	5,304,836	83.06
สุพรรณบุรี	168	254,387,600	1,176	433	1,103	1,536	130.61	360	35,389,683	25,086,842	70.89
อ่างทอง	44	101,769,500	196	183	139	322	164.29	126	4,911,267	3,254,004	66.26
อุทัยธานี	92	903,634,300	1,208	519	976	1,495	123.76	287	29,789,058	16,159,515	54.25
สำนักงานชลประทานที่ 13	451	1,004,564,900	5,212	539	3,761	4,300	82.50	912	253,136,930	78,404,111	30.97
กาญจนบุรี	123	482,062,300	1,722	185	1,470	1,655	96.11	67	111,402,967	30,308,434	27.21
นครปฐม	102	131,814,700	1,094	233	493	726	66.36	368	31,144,700	11,391,235	36.58
เพชรบุรี	18	12,813,300	100	-	103	103	103.00	3	5,877,740	2,595,768	44.16
ราชบุรี	126	269,410,800	1,412	102	964	1,066	75.50	346	73,800,023	19,686,563	26.68
สมุทรสงคราม	27	25,619,000	149	-	133	133	89.26	16	8,188,000	4,517,150	55.17
สมุทรสาคร	13	12,677,000	115	-	83	83	72.17	32	3,081,000	908,542	29.49
สุพรรณบุรี	42	70,167,800	620	19	515	534	86.13	86	19,642,500	8,996,420	45.80
สำนักงานชลประทานที่ 14	128	1,425,795,300	1,458	438	4,164	4,602	315.64	3,144	77,813,097	110,942,284	142.58
ชุมพร	26	800,185,000	217	184	556	740	341.01	523	11,156,365	19,415,750	174.03
ประจวบคีรีขันธ์	64	315,079,300	841	32	1,924	1,956	232.58	1,115	57,558,758	31,031,114	53.91
เพชรบุรี	7	88,112,000	170	4	1,602	1,606	944.71	1,436	3,051,039	53,903,763	1,766.73
ระนอง	31	222,419,000	230	218	82	300	130.43	70	6,046,934	6,591,657	109.01
สำนักงานชลประทานที่ 15	184	320,373,900	1,157	578	1,165	1,743	150.65	586	44,426,299	23,910,589	53.82
กระบี่	37	161,948,800	434	85	298	383	88.25	51	20,870,900	6,956,564	33.33
นครศรีธรรมราช	115	131,420,300	607	438	766	1,204	198.35	597	18,555,127	12,700,044	68.44
พังงา	11	7,555,800	61	-	101	101	165.57	40	1,618,000	2,330,508	144.04

สำนัก	รายการที่มีการจ้างแรงงาน		การจ้างแรงงานเกษตรกร								
	จำนวน รายการ	งบประมาณ โครงการตาม พ.ร.บ. (บาท)	แผน (คน)	ผล (คน)				คงเหลือ จากแผน (คน)	แผน ค่าจ้าง (บาท)	ผล ค่าจ้าง(บาท)	ร้อยละ
				เฉพาะ ลำดับที่ 2.1	ลำดับอื่น ๆ นอกจาก 2.1	รวม	ร้อยละ				
สุราษฎร์ธานี	21	19,449,000	55	55	-	55	100.00	-	3,382,272	1,923,474	56.87
สำนักงานชลประทานที่ 16	276	1,172,239,600	2,780	155	2,011	2,166	77.91	614	142,167,685	61,647,590	43.36
ตรัง	83	162,548,000	878	-	649	649	73.92	229	54,803,802	26,818,652	48.94
พัทลุง	55	508,179,000	805	68	675	743	92.30	62	38,677,986	17,939,856	46.38
สงขลา	121	475,349,000	869	-	631	631	72.61	238	40,081,778	13,688,149	34.15
สตูล	17	26,163,600	228	87	56	143	62.72	85	8,604,118	3,200,934	37.20
สำนักงานชลประทานที่ 17	180	881,261,700	1,712	230	1,130	1,360	79.44	352	57,338,414	19,956,057	34.80
นราธิวาส	108	593,110,800	789	63	598	661	83.78	128	30,809,468	11,555,765	37.51
ปัตตานี	54	205,900,900	631	112	397	509	80.67	122	20,354,667	5,361,077	26.34
ยะลา	18	82,250,000	292	55	135	190	65.07	102	6,174,279	3,039,215	49.22
สำนักเครื่องจักรกล	8	4,061,000	36	-	87	87	241.67	- 51	971,000	1,141,656	117.58
เชียงใหม่			-	-	7	7	-	7	-	45,032	-
ตราด			-	-	9	9	-	9	-	142,280	-
นครนายก			-	-	36	36	-	36	-	447,711	-
ประจวบคีรีขันธ์	7	3,711,000	32	-	17	17	53.13	15	971,000	311,266	32.06
ระยอง			-	-	15	15	-	15	-	195,367	-
ลพบุรี	1	350,000	4	-	3	3	75.00	1	-	-	-
สำนักงานจัดรูปที่ดินกลาง	2	1,063,600	6	-	6	6	100.00	-	355,600	242,617	68.23
กาฬสินธุ์	1	63,600	1	-	1	1	100.00	-	63,600	28,683	45.10
สุราษฎร์ธานี	1	1,000,000	5	-	5	5	100.00	-	292,000	213,935	73.27
สำนักพัฒนาแหล่งน้ำขนาดกลาง	77	5,571,499,500	3,855	648	2,261	2,909	75.46	946	381,365,077	97,726,236	25.63
กระบี่	2	160,000,000	45	-	34	34	75.56	11	2,261,000	519,166	22.96
กาฬสินธุ์	2	40,700,000	16	8	8	16	100.00	-	722,500	722,500	100.00
กำแพงเพชร	1	80,000,000	15	13	-	13	86.67	2	1,726,289	541,233	31.35
ขอนแก่น	3	270,000,000	90	55	35	90	100.00	-	5,638,000	5,638,000	100.00
ชัยภูมิ	6	678,323,400	142	92	40	132	92.96	10	9,521,135	8,377,135	87.98
เขียงราย	2	102,613,500	295	45	47	92	31.19	203	28,770,369	1,444,865	5.02
เชียงใหม่			-	-	203	203	-	203	-	9,065,823	-
ตรัง	1	1,365,000	10	-	-	-	-	10	1,200,000	-	-
ตาก	2	64,814,000	15	15	-	15	100.00	-	494,984	243,714	49.24
นครราชสีมา	1	80,000,000	30	5	-	5	16.67	25	2,380,455	396,743	16.67
นครศรีธรรมราช	5	353,857,900	120	-	146	146	121.67	26	6,031,000	1,562,171	25.90
นครสวรรค์	2	82,622,500	20	20	-	20	100.00	-	-	324,951	#DIV/0!
น่าน	2	174,556,700	100	29	15	44	44.00	56	7,251,616	2,557,077	35.26
พระนครศรีอยุธยา	1	133,000,000	10	-	-	-	-	10	270,000	-	-
พะเยา	4	201,802,000	409	107	241	348	85.09	61	32,716,212	5,651,835	17.28
พัทลุง	2	150,000,000	30	-	354	354	1,180.00	324	1,500,000	7,065,955	471.06
พิจิตร	1	70,000,000	15	15	-	15	100.00	-	-	243,713	-
พิษณุโลก	1	100,000,000	20	20	-	20	100.00	-	-	324,951	-
เพชรบูรณ์	6	351,221,800	480	-	-	-	-	480	69,475,000	-	-
มุกดาหาร	1	3,451,000	20	-	45	45	225.00	25	1,720,755	1,127,879	65.55
ยโสธร	1	65,000,000	200	-	256	256	128.00	56	19,500,000	8,474,385	43.46
ยะลา	1	100,000,000	10	-	60	60	600.00	50	500,000	1,019,456	203.89
ลพบุรี	1	84,223,700	100	-	-	-	-	100	22,000,000	-	-
ลำปาง	6	435,033,000	628	53	136	189	30.10	439	53,246,313	10,507,283	19.73
ลำพูน			-	-	88	88	-	88	-	2,085,446	-
เลย	2	135,000,000	163	-	-	-	-	163	21,999,568	-	-
ศรีสะเกษ	2	120,000,000	40	50	-	50	125.00	10	3,173,940	3,173,940	100.00
สกลนคร	1	70,000,000	100	-	-	-	-	100	17,780,000	-	-

สำนัก	รายการที่มีการจ้างแรงงาน		การจ้างแรงงานเกษตรกร								
	จำนวน รายการ	งบประมาณ โครงการตาม พ.ร.บ. (บาท)	แผน (คน)	ผล (คน)				คงเหลือ จากแผน (คน)	แผน ค่าจ้าง (บาท)	ผล ค่าจ้าง(บาท)	ร้อยละ
				เฉพาะ ลำดับที่ 2.1	ลำดับอื่น ๆ นอกจาก 2.1	รวม	ร้อยละ				
สงขลา	4	338,850,000	45	-	262	262	582.22	- 217	2,250,000	4,066,125	180.72
สุโขทัย	2	180,000,000	45	31	14	45	100.00	-	4,350,000	1,350,750	31.05
สุพรรณบุรี	5	492,800,000	50	5	-	5	10.00	45	1,345,000	109,577	8.15
สุรินทร์	1	40,000,000	20	20	-	20	100.00	-	1,586,970	1,586,970	100.00
หนองคาย	1	118,000,000	7	-	-	-	-	7	397,000	-	-
อุดรธานี	1	80,000,000	8	-	-	-	-	8	465,472	-	-
อุบลราชธานี	4	214,265,000	557	65	277	342	61.40	215	61,091,500	19,544,594	31.99
สำนักพัฒนาแหล่งน้ำขนาดใหญ่	9	729,043,100	267	28	548	576	215.73	- 309	10,692,672	5,814,423	54.38
เชียงใหม่	2	195,000,000	16	-	33	33	206.25	- 17	725,472	595,791	82.12
นครพนม			-	8	125	133	-	- 133	-	1,082,271	-
บึงกาฬ			-	-	5	5	-	- 5	-	34,494	-
สกลนคร			-	20	239	259	-	- 259	-	2,069,253	-
สุราษฎร์ธานี	2	82,638,000	40	-	40	40	100.00	-	4,100,000	-	-
หนองคาย			-	-	106	106	-	- 106	-	2,032,614	-
อุดรดิตถ์	5	451,405,100	211	-	-	-	-	211	5,867,200	-	-

การจ้างแรงงาน ให้พิจารณาจ้างแรงงานตามลำดับ คือ

2.1 เกษตรกรในพื้นที่

2.2 สมาชิกกลุ่มผู้ใช้น้ำของกรมชลประทานในพื้นที่ดำเนินโครงการ

2.3 ประชาชน และผู้ใช้แรงงานทั่วไป ในพื้นที่

2.4 หากแรงงานที่ต้องการในพื้นที่เป้าหมายไม่มีเพียงพอ ให้พิจารณาจ้างเกษตรกร/แรงงานในพื้นที่ใกล้เคียงจากหมู่บ้าน ตำบล อำเภอ จังหวัด และลุ่มน้ำ ตามลำดับ

หมายเหตุ : รายการงบประมาณรายจ่ายลงทุนทั้งหมด 8,173 รายการ งบประมาณทั้งสิ้น 60,064,908,800 ล้านบาท

ระยะเวลาการดำเนินโครงการทั้งหมด 646,134 วัน ระยะเวลาการจ้างแรงงานทั้งหมด 586,034 วัน

สรุปการจ้างแรงงาน

งบประมาณรายจ่ายประจำปี พ.ศ. 2563 (งบ พ.ร.บ.)

จำแนกตามจังหวัด

สำนัก	รายการที่มีการจ้างแรงงาน		การจ้างแรงงานเกษตรกร								
	จำนวนรายการ	งบประมาณโครงการตาม พ.ร.บ. (บาท)	แผน (คน)	ผล (คน)				คงเหลือจากแผน (คน)	แผน ค่าจ้าง (บาท)	ผล ค่าจ้าง(บาท)	ร้อยละ
				เฉพาะลำดับที่ 2.1	ลำดับอื่น ๆ นอกจาก 2.1	รวม	ร้อยละ				
รวม	5,294	29,427,355,700	81,538	19,957	51,490	71,447	87.62	10,091	4,247,594,648	1,545,693,778	36.39
กระบี่	39	321,948,800	479	85	332	417	87.06	62	23,131,900	7,475,729	32.32
กาญจนบุรี	123	482,062,300	1,722	185	1,470	1,655	96.11	67	111,402,967	30,308,434	27.21
กาฬสินธุ์	78	511,454,100	2,261	1,113	703	1,816	80.32	445	81,140,118	33,064,334	40.75
กำแพงเพชร	64	424,539,100	891	904	64	968	108.64	- 77	50,743,680	15,786,726	31.11
ขอนแก่น	70	979,473,600	1,558	1,072	294	1,366	87.68	192	58,733,825	27,213,075	46.33
จันทบุรี	28	60,160,000	242	-	200	200	82.64	42	13,773,200	4,730,781	34.35
ฉะเชิงเทรา	111	215,135,700	661	96	423	519	78.52	142	28,876,960	9,808,362	33.97
ชลบุรี	36	467,983,000	552	4	178	182	32.97	370	57,738,342	4,209,218	7.29
ชัยนาท	100	250,631,800	447	229	587	816	182.55	- 369	13,369,275	6,781,583	50.73
ชัยภูมิ	67	1,277,752,800	1,617	243	875	1,118	69.14	499	65,729,534	31,360,783	47.71
ชุมพร	26	800,185,000	217	184	556	740	341.01	- 523	11,156,365	19,415,750	174.03
เชียงราย	114	527,244,200	1,660	438	1,105	1,543	92.95	117	165,816,523	48,495,844	29.25
เชียงใหม่	227	1,042,445,200	4,257	297	3,023	3,320	77.99	937	296,423,557	87,413,424	29.49
ตรัง	84	163,913,000	888	-	649	649	73.09	239	56,003,802	26,818,652	47.89
ตราด	20	207,056,000	382	-	222	222	58.12	160	33,625,974	7,960,843	23.67
ตาก	64	263,318,000	850	15	547	562	66.09	288	49,288,110	17,197,797	34.89
นครนายก	93	426,320,600	763	310	504	814	106.68	- 51	50,375,649	19,959,089	39.62
นครปฐม	102	131,814,700	1,094	233	493	726	66.36	368	31,144,700	11,391,235	36.58
นครพนม	151	490,161,000	3,257	2,036	439	2,475	75.99	782	120,280,547	49,306,501	40.99
นครราชสีมา	193	811,103,200	2,549	350	2,314	2,664	104.51	- 115	126,362,872	57,032,471	45.13
นครศรีธรรมราช	120	485,278,200	727	438	912	1,350	185.69	- 623	24,586,127	14,262,215	58.01
นครสวรรค์	45	200,011,400	310	107	147	254	81.94	56	6,889,378	4,639,776	67.35
นราธิวาส	108	593,110,800	789	63	598	661	83.78	128	30,809,468	11,555,765	37.51
น่าน	26	287,709,800	647	67	230	297	45.90	350	41,772,365	8,464,679	20.26
บึงกาฬ	14	96,744,600	402	23	210	233	57.96	169	29,909,124	4,841,911	16.19
บุรีรัมย์	103	844,265,000	3,729	325	742	1,067	28.62	2,662	105,006,625	27,020,943	25.73
ประจวบคีรีขันธ์	71	318,790,300	873	32	1,941	1,973	226.00	- 1,100	58,529,758	31,342,380	53.55
ปราจีนบุรี	52	112,446,000	297	33	412	445	149.83	- 148	20,959,286	13,164,042	62.81
ปัตตานี	54	205,900,900	631	112	397	509	80.67	122	20,354,667	5,361,077	26.34
พระนครศรีอยุธยา	122	344,276,100	589	46	691	737	125.13	- 148	27,048,530	9,753,053	36.06
พะเยา	55	420,199,500	1,733	137	989	1,126	64.97	607	78,813,410	18,416,758	23.37
พังงา	11	7,555,800	61	-	101	101	165.57	- 40	1,618,000	2,330,508	144.04
พัทลุง	57	658,179,000	835	68	1,029	1,097	131.38	- 262	40,177,986	25,005,811	62.24
พิจิตร	58	196,253,000	950	228	578	806	84.84	144	25,027,487	10,631,695	42.48
พิษณุโลก	119	452,918,700	1,575	698	584	1,282	81.40	293	69,685,318	27,147,929	38.96
เพชรบุรี	25	100,925,300	270	4	1,705	1,709	632.96	- 1,439	8,928,779	56,499,531	632.78
เพชรบูรณ์	27	392,698,800	569	99	124	223	39.19	346	76,751,251	4,805,154	6.26
แพร่	109	298,446,900	1,681	-	1,721	1,721	102.38	- 40	91,930,249	25,955,405	28.23
มหาสารคาม	64	247,886,000	691	378	538	916	132.56	- 225	25,937,136	20,897,132	80.57
มุกดาหาร	63	280,955,800	991	364	661	1,025	103.43	- 34	55,996,426	27,914,893	49.85
แม่ฮ่องสอน	22	145,050,000	655	-	558	558	85.19	97	36,335,724	10,703,090	29.46
ยโสธร	89	571,159,100	2,066	350	1,510	1,860	90.01	206	132,906,117	38,023,395	28.61
ยะลา	19	182,250,000	302	55	195	250	82.78	52	6,674,279	4,058,671	60.81
ร้อยเอ็ด	93	961,213,900	1,277	729	339	1,068	83.65	209	61,070,872	24,639,309	40.35

สำนัก	รายการที่มีการจ้างแรงงาน		การจ้างแรงงานเกษตรกร								
	จำนวนรายการ	งบประมาณโครงการตาม พ.ร.บ. (บาท)	แผน (คน)	ผล (คน)				คงเหลือจากแผน (คน)	แผน ค่าจ้าง (บาท)	ผล ค่าจ้าง(บาท)	ร้อยละ
				เฉพาะลำดับที่ 2.1	ลำดับอื่น ๆ นอกจาก 2.1	รวม	ร้อยละ				
ระนอง	31	222,419,000	230	218	82	300	130.43	- 70	6,046,934	6,591,657	109.01
ระยอง	46	618,048,800	748	-	185	185	24.73	563	90,826,599	2,595,396	2.86
ราชบุรี	126	269,410,800	1,412	102	964	1,066	75.50	346	73,800,023	19,686,563	26.68
ลพบุรี	89	275,370,300	795	12	511	523	65.79	272	54,171,493	5,049,281	9.32
ลำปาง	129	831,104,500	2,882	274	1,404	1,678	58.22	1,204	176,367,918	52,915,877	30.00
ลำพูน	40	138,056,000	623	-	511	511	82.02	112	25,095,700	12,819,262	51.08
เลย	41	394,430,000	1,199	-	810	810	67.56	389	96,439,224	32,642,996	33.85
ศรีสะเกษ	83	593,886,600	1,223	218	1,434	1,652	135.09	- 429	85,306,014	32,184,011	37.73
สกลนคร	143	477,168,400	2,518	278	3,773	4,051	160.88	- 1,533	133,662,984	89,088,125	66.65
สงขลา	125	814,199,000	914	-	893	893	97.70	21.00	42,331,778	17,754,273	41.94
สตูล	17	26,163,600	228	87	56	143	62.72	85.00	8,604,118	3,200,934	37.20
สมุทรสงคราม	27	25,619,000	149	-	133	133	89.26	16.00	8,188,000	4,517,150	55.17
สมุทรสาคร	13	12,677,000	115	-	83	83	72.17	32.00	3,081,000	908,542	29.49
สระแก้ว	18	267,069,900	725	225	96	321	44.28	404	52,289,550	9,656,750	18.47
สระบุรี	63	59,741,000	440	84	159	243	55.23	197	19,517,292	4,460,882	22.86
สิงห์บุรี	57	117,215,000	273	135	387	522	191.21	- 249	10,006,027	6,992,546	69.88
สุโขทัย	62	553,969,800	520	175	366	541	104.04	- 21	46,297,710	11,053,211	23.87
สุพรรณบุรี	215	817,355,400	1,846	457	1,618	2,075	112.41	- 229	56,377,183	34,192,839	60.65
สุราษฎร์ธานี	24	103,087,000	100	55	45	100	100.00	-	7,774,272	2,137,409	27.49
สุรินทร์	47	205,203,800	1,881	887	312	1,199	63.74	682	41,912,253	27,847,173	66.44
หนองคาย	33	340,318,100	811	370	454	824	101.56	- 13	67,200,681	21,098,900	31.40
หนองบัวลำภู	31	118,967,000	734	85	256	341	46.46	393	43,073,877	4,582,574	10.64
อ่างทอง	50	107,659,500	213	183	176	359	168.54	- 146	5,790,017	4,221,265	72.91
อำนาจเจริญ	42	347,900,000	1,419	735	457	1,192	84.00	227	81,265,140	26,884,699	33.08
อุดรธานี	102	637,273,700	2,765	39	2,276	2,315	83.74	450	146,780,814	43,571,618	29.68
อุดรดิตต์	38	619,580,800	814	272	463	735	90.29	79	40,455,357	23,688,800	58.56
อุทัยธานี	92	903,634,300	1,208	519	976	1,495	123.76	- 287	29,789,058	16,159,515	54.25
อุบลราชธานี	193	1,269,300,400	5,746	2,397	720	3,117	54.24	2,629	272,489,078	86,025,779	31.57

การจ้างแรงงาน ให้พิจารณาจ้างแรงงานตามลำดับ คือ

2.1 เกษตรกรในพื้นที่

2.2 สมาชิกกลุ่มผู้ใช้ของกรมชลประทานในพื้นที่ที่ดำเนินโครงการ

2.3 ประชาชน และผู้จ้างงานทั่วไป ในพื้นที่

2.4 หากแรงงานที่ต้องการในพื้นที่เป้าหมายไม่เพียงพอ ให้พิจารณาจ้างเกษตรกร/แรงงานในพื้นที่ใกล้เคียงจากหมู่บ้าน ตำบล อำเภอ จังหวัด และศูนย์ฯ ตามลำดับ

หมายเหตุ : รายการงบประมาณรายจ่ายลงทุนทั้งหมด 8,173 รายการ งบประมาณทั้งสิ้น 60,064,908,800 ล้านบาท

ระยะเวลาการดำเนินโครงการทั้งหมด 646,134 วัน ระยะเวลาการจ้างแรงงานทั้งหมด 586,034 วัน

สรุปการจ้างแรงงาน งบประมาณรายจ่ายงบกลาง ปี พ.ศ. 2563 และสถานการณ์ภัยแล้ง

ตามมาตรการด้านงบประมาณเพื่อบรรเทาผลกระทบจากสถานการณ์การระบาดของโรคติดเชื้อไวรัสโคโรนา 2019 (COVID-19)

จำแนกตามสำนัก/กอง

สำนัก	รายการที่มีการจ้างแรงงาน		การจ้างแรงงานเกษตรกร								
	จำนวน รายการ	งบประมาณ โครงการตามแผน (บาท)	แผน (คน)	ผล (คน)				คงเหลือ จากแผน (คน)	แผน ค่าจ้าง (บาท)	ผล ค่าจ้าง (บาท)	ร้อยละ
				เฉพาะ ลำดับที่ 2.1	ลำดับอื่น ๆ นอกจาก 2.1	รวม	ร้อยละ				
รวม	266	2,560,863,800	7,300	1,717	2,316	4,033	55.25	3,267	250,000,000	100,658,570	40.26
สำนักงานชลประทานที่ 1	2	62,141,700	226	-	392	392	173.47	- 166	7,675,263	9,621,837	125.36
สำนักงานชลประทานที่ 2	31	255,947,900	786	149	263	412	52.41	374	26,733,933	4,426,257	16.56
สำนักงานชลประทานที่ 3	18	472,506,100	1,389	205	338	543	39.08	846	47,250,610	8,078,508	17.10
สำนักงานชลประทานที่ 5	44	102,485,200	301	52	134	186	61.72	115	10,248,520	2,469,190	24.09
สำนักงานชลประทานที่ 6	20	346,401,100	1,019	130	87	217	21.30	802	34,640,110	4,284,651	12.37
สำนักงานชลประทานที่ 7	31	438,656,100	1,290	845	484	1,329	103.03	- 39	43,865,610	23,576,291	53.75
สำนักงานชลประทานที่ 8	13	58,371,100	172	-	-	-	-	172	5,837,110	-	-
สำนักงานชลประทานที่ 9	22	256,980,300	756	212	367	579	76.62	177	25,698,030	41,879,650	162.97
สำนักงานชลประทานที่ 10	13	123,436,000	363	31	46	77	21.21	286	12,343,600	610,550	4.95
สำนักงานชลประทานที่ 12	4	22,964,600	68	-	-	-	-	68	2,296,460	-	-
สำนักงานชลประทานที่ 13	7	14,984,400	47	12	83	95	202.96	- 48	1,591,786	985,997	61.94
สำนักงานชลประทานที่ 14	46	168,823,600	496	66	122	188	37.90	308	16,869,817	4,481,925	26.57
สำนักงานชลประทานที่ 15	7	39,213,400	115	-	-	-	-	115	3,921,340	-	-
สำนักงานชลประทานที่ 17	1	3,132,600	9	-	-	-	-	9	313,260	-	-
สำนักเครื่องจักรกล	7	194,819,700	263	15	-	15	5.70	248	10,714,552	243,713	2.27

การจ้างแรงงาน ให้พิจารณาจ้างแรงงานตามลำดับ คือ

2.1 เกษตรกรในพื้นที่

2.2 สมาชิกกลุ่มผู้ใช้น้ำของกรมชลประทานในพื้นที่ดำเนินโครงการ

2.3 ประชาชน และผู้จ้างงานทั่วไป ในพื้นที่

2.4 หากแรงงานที่ต้องการในพื้นที่เป้าหมายไม่มีเพียงพอ ให้พิจารณาจ้างเกษตรกร/แรงงานในพื้นที่ใกล้เคียงจากหมู่บ้าน ตำบล อำเภอ จังหวัด และลุ่มน้ำ ตามลำดับ

75,480

72306

3,174

สรุปการจ้างแรงงาน งบประมาณรายจ่ายงบกลาง ปี พ.ศ. 2563 และสถานการณ์ภัยแล้ง
ตามมาตรการด้านงบประมาณเพื่อบรรเทาผลกระทบจากสถานการณ์การระบาดของโรคติดเชื้อไวรัสโคโรนา 2019 (COVID-19)

จำแนกตามสำนัก/กอง/โครงการ/จังหวัด

สำนัก	รายการที่มีการจ้างแรงงาน		การจ้างแรงงานเกษตรกร									
	จำนวน รายการ	งบประมาณ (บาท)	แผน (คน)	ผล (คน)				คงเหลือ จากแผน (คน)	แผน ค่าจ้าง (บาท)	ผล ค่าจ้าง (บาท)	ร้อยละ	
				เฉพาะ ลำดับที่ 2.1	ลำดับ อื่น ๆ นอกจาก 2.1	รวม	ร้อยละ					
ผลรวมทั้งหมด	266	2,560,863,800	7,300	1,717	2,316	4,033	55.25	3,267	250,000,000	100,658,570	40.26	
สำนักงานชลประทานที่ 1	2	62,141,700	226	-	392	392	173	-	166	7,675,263	9,621,837	125.36
เชียงใหม่	2	62,141,700	226	-	392	392	173	-	166	7,675,263	9,621,837	125.36
สำนักงานชลประทานที่ 2	31	255,947,900	786	149	263	412	52	374	26,733,933	4,426,257	16.56	
เชียงราย	18	21,038,900	95	77	7	84	88	11	3,243,033	829,448	25.58	
น่าน	2	13,422,600	39	-	-	-	-	39	1,342,260	-	-	
พะเยา	9	215,858,400	635	-	176	176	28	459	21,585,840	1,573,654	7.29	
ลำปาง	2	5,628,000	17	72	80	152	918	-	135	562,800	2,023,155	359.48
สำนักงานชลประทานที่ 3	18	472,506,100	1,389	205	338	543	39	846	47,250,610	8,078,508	17.10	
นครสวรรค์	3	122,103,400	359	42	62	104	29	255	12,210,340	2,496,000	20.44	
พิจิตร	6	233,868,900	688	81	261	342	50	346	23,386,890	3,993,235	17.07	
พิษณุโลก	8	107,537,800	316	77	15	92	29	224	10,753,780	1,475,918	13.72	
อุตรดิตถ์	1	8,996,000	26	5	-	5	19	21	899,600	113,355	12.60	
สำนักงานชลประทานที่ 5	44	102,485,200	301	52	134	186	62	115	10,248,520	2,469,190	24.09	
บึงกาฬ	1	4,727,800	14	-	-	-	-	14	472,780	-	-	
เลย	7	16,796,400	49	-	89	89	180	-	40	1,679,640	1,803,866	107.40
สกลนคร	22	19,587,000	58	-	-	-	-	58	1,958,700	-	-	
หนองบัวลำภู	6	52,997,600	156	52	31	83	53	73	5,299,760	652,100	12.30	
อุดรธานี	8	8,376,400	25	-	14	14	57	11	837,640	13,224	1.58	
สำนักงานชลประทานที่ 6	20	346,401,100	1,019	130	87	217	21	802	34,640,110	4,284,651	12.37	
กาฬสินธุ์	4	48,771,900	143	5	52	57	40	86	4,877,190	1,223,311	25.08	
ขอนแก่น	7	41,344,200	122	-	-	-	-	122	4,134,420	-	-	
ชัยภูมิ	3	102,202,500	301	20	-	20	7	281	10,220,250	680,130	6.65	
มหาสารคาม	2	66,869,600	197	30	-	30	15	167	6,686,960	1,020,195	15.26	
ร้อยเอ็ด	4	87,212,900	256	75	35	110	43	146	8,721,290	1,361,016	15.61	
สำนักงานชลประทานที่ 7	31	438,656,100	1,290	845	484	1,329	103	-	39	43,865,610	23,576,291	53.75
นครพนม	4	48,257,800	142	178	10	188	132	-	46	4,825,780	21,250	0.44
มุกดาหาร	3	39,314,200	116	-	199	199	172	-	83	3,931,420	5,370,791	136.61
ยโสธร	8	76,810,500	226	-	-	-	-	226	7,681,050	452,548	5.89	
อำนาจเจริญ	8	177,988,200	523	266	275	541	103	-	18	17,798,820	6,169,322	34.66
อุบลราชธานี	8	96,285,400	283	401	-	401	142	-	118	9,628,540	11,562,381	120.08
สำนักงานชลประทานที่ 8	13	58,371,100	172	-	-	-	-	172	5,837,110	-	-	
นครราชสีมา	6	18,258,600	54	-	-	-	-	54	1,825,860	-	-	
บุรีรัมย์	7	40,112,500	118	-	-	-	-	118	4,011,250	-	-	
สำนักงานชลประทานที่ 9	22	256,980,300	756	212	367	579	77	177	25,698,030	41,879,650	162.97	
จันทบุรี	5	25,981,100	76	-	-	-	-	76	2,598,110	-	-	
ฉะเชิงเทรา	4	61,295,600	180	19	104	123	68	57	6,129,560	24,202,191	394.84	
ชลบุรี	3	36,084,100	106	-	-	-	-	106	3,608,410	-	-	
นครนายก	8	103,904,600	306	170	263	433	142	-	127	10,390,460	17,114,290	164.71
สระแก้ว	2	29,714,900	87	23	-	23	26	64	2,971,490	563,169	18.95	
สำนักงานชลประทานที่ 10	13	123,436,000	363	31	46	77	21	286	12,343,600	610,550	4.95	
เพชรบูรณ์	1	4,720,100	14	-	-	-	-	14	472,010	-	-	
ลพบุรี	11	99,882,300	294	31	46	77	26	217	9,988,230	610,550	6.11	
สระบุรี	1	18,833,600	55	-	-	-	-	55	1,883,360	-	-	
สำนักงานชลประทานที่ 12	4	22,964,600	68	-	-	-	-	68	2,296,460	-	-	

สำนัก	รายการที่มีการจ้างแรงงาน		การจ้างแรงงานเกษตรกร									
	จำนวน รายการ	งบประมาณ (บาท)	แผน (คน)	ผล (คน)				คงเหลือ จากแผน (คน)	แผน ค่าจ้าง (บาท)	ผล ค่าจ้าง (บาท)	ร้อยละ	
				เฉพาะ ลำดับที่ 2.1	ลำดับ อื่น ๆ นอกจาก 2.1	รวม	ร้อยละ					
สิงห์บุรี	3	13,719,200	40	-	-	-	-	40	1,371,920	-	-	
สุพรรณบุรี	1	9,245,400	27	-	-	-	-	27	924,540	-	-	
สำนักงานชลประทานที่ 13	7	14,984,400	47	12	83	95	203	-	48	1,591,786	985,997	61.94
กาญจนบุรี	1	622,400	2	-	5	5	273	-	3	62,240	35,027	56.28
ราชบุรี	3	4,537,700	13	-	18	18	135	-	5	453,770	456,643	100.63
สมุทรสาคร	3	9,824,300	32	12	60	72	228	-	40	1,075,776	494,327	45.95
สำนักงานชลประทานที่ 14	46	168,823,600	496	66	122	188	38	308	16,869,817	4,481,925	26.57	
ชุมพร	12	105,694,600	311	66	-	66	21	245	10,569,460	2,239,380	21.19	
ประจวบคีรีขันธ์	21	33,647,000	99	-	1	1	1	98	3,364,700	6,288	0.19	
เพชรบุรี	12	11,624,400	34	-	-	-	-	34	1,149,897	-	-	
ระนอง	1	17,857,600	53	-	121	121	230	-	68	1,785,760	2,236,257	125.23
สำนักงานชลประทานที่ 15	7	39,213,400	115	-	-	-	-	115	3,921,340	-	-	
นครศรีธรรมราช	4	13,037,300	38	-	-	-	-	38	1,303,730	-	-	
สุราษฎร์ธานี	3	26,176,100	77	-	-	-	-	77	2,617,610	-	-	
สำนักงานชลประทานที่ 17	1	3,132,600	9	-	-	-	-	9	313,260	-	-	
ยะลา	1	3,132,600	9	-	-	-	-	9	313,260	-	-	
สำนักเครื่องจักรกล	7	194,819,700	263	15	-	15	6	248	10,714,552	243,713	2.27	
ฉะเชิงเทรา	3	22,557,000	66	-	-	-	-	66	2,255,700	-	-	
ชลบุรี	1	53,706,300	58	-	-	-	-	58	1,972,377	-	-	
นครศรีธรรมราช	2	13,855,000	41	5	-	5	12	36	1,385,500	81,238	5.86	
สงขลา	1	104,701,400	98	10	-	10	10	88	5,100,975	162,476	3.19	

สรุปการจ้างแรงงาน งบประมาณรายจ่ายงบกลาง ปี พ.ศ. 2563 และสถานการณ์ภัยแล้ง
ตามมาตรการด้านงบประมาณเพื่อบรรเทาผลกระทบจากสถานการณ์การระบาดของโรคติดเชื้อไวรัสโคโรนา 2019 (COVID-19)
จำแนกตามจังหวัด

สำนัก	รายการที่มีการจ้างแรงงาน		การจ้างแรงงานเกษตรกร									
	จำนวน รายการ	งบประมาณ โครงการตามแผน (บาท)	แผน (คน)	ผล (คน)				คงเหลือ จากแผน (คน)	แผน ค่าจ้าง (บาท)	ผล ค่าจ้าง(บาท)	ร้อยละ	
				เฉพาะลำดับที่ 2.1	ลำดับอื่น ๆ นอกจาก 2.1	รวม	ร้อยละ					
รวม	266	2,560,863,800	7,300	1,717	2,316	4,033	55.25	3,267	250,000,000	100,658,570	40.26	
กาญจนบุรี	1	622,400	2	-	5	5	273.19	-	3	62,240	35,027	56.28
กาฬสินธุ์	4	48,771,900	143	5	52	57	39.74	86	4,877,190	1,223,311	25.08	
ขอนแก่น	7	41,344,200	122	-	-	-	-	122	4,134,420	-	-	
จันทบุรี	5	25,981,100	76	-	-	-	-	76	2,598,110	-	-	
ฉะเชิงเทรา	7	83,852,600	247	19	104	123	49.88	124	8,385,260	24,202,191	288.63	
ชลบุรี	4	89,790,400	164	-	-	-	-	164	5,580,787	-	-	
ชัยภูมิ	3	102,202,500	301	20	-	20	6.65	281	10,220,250	680,130	6.65	
ชุมพร	12	105,694,600	311	66	-	66	21.24	245	10,569,460	2,239,380	21.19	
เชียงราย	18	21,038,900	95	77	7	84	88.08	11	3,243,033	829,448	25.58	
เชียงใหม่	2	62,141,700	226	-	392	392	173.47	-	166	7,675,263	9,621,837	125.36
นครนายก	8	103,904,600	306	170	263	433	141.71	-	127	10,390,460	17,114,290	164.71
นครพนม	4	48,257,800	142	178	10	188	132.48	-	46	4,825,780	21,250	0.44
นครราชสีมา	6	18,258,600	54	-	-	-	-	54	1,825,860	-	-	
นครศรีธรรมราช	6	26,892,300	79	5	-	5	6.32	74	2,689,230	81,238	3.02	
นครสวรรค์	3	122,103,400	359	42	62	104	28.96	255	12,210,340	2,496,000	20.44	
น่าน	2	13,422,600	39	-	-	-	-	39	1,342,260	-	-	
บึงกาฬ	1	4,727,800	14	-	-	-	-	14	472,780	-	-	
บุรีรัมย์	7	40,112,500	118	-	-	-	-	118	4,011,250	-	-	
ประจวบคีรีขันธ์	21	33,647,000	99	-	1	1	1.01	98	3,364,700	6,288	0.19	
พะเยา	9	215,858,400	635	-	176	176	27.73	459	21,585,840	1,573,654	7.29	
พิจิตร	6	233,868,900	688	81	261	342	49.73	346	23,386,890	3,993,235	17.07	
พิษณุโลก	8	107,537,800	316	77	15	92	29.09	224	10,753,780	1,475,918	13.72	
เพชรบุรี	12	11,624,400	34	-	-	-	-	34	1,149,897	-	-	
เพชรบูรณ์	1	4,720,100	14	-	-	-	-	14	472,010	-	-	
มหาสารคาม	2	66,869,600	197	30	-	30	15.26	167	6,686,960	1,020,195	15.26	
มุกดาหาร	3	39,314,200	116	-	199	199	172.13	-	83	3,931,420	5,370,791	136.61
ยโสธร	8	76,810,500	226	-	-	-	-	226	7,681,050	452,548	5.89	
ยะลา	1	3,132,600	9	-	-	-	-	9	313,260	-	-	
ร้อยเอ็ด	4	87,212,900	256	75	35	110	42.89	146	8,721,290	1,361,016	15.61	
ระนอง	1	17,857,600	53	-	121	121	230.42	-	68	1,785,760	2,236,257	125.23
ราชบุรี	3	4,537,700	13	-	18	18	134.90	-	5	453,770	456,643	100.63
ลพบุรี	11	99,882,300	294	31	46	77	26.22	217	9,988,230	610,550	6.11	
ลำปาง	2	5,628,000	17	72	80	152	918.44	-	135	562,800	2,023,155	359.48
เลย	7	16,796,400	49	-	89	89	180.19	-	40	1,679,640	1,803,866	107.40
สกลนคร	22	19,587,000	58	-	-	-	-	58	1,958,700	-	-	
สงขลา	1	104,701,400	98	10	-	10	10.20	88	5,100,975	162,476	3.19	
สมุทรสาคร	3	9,824,300	32	12	60	72	227.60	-	40	1,075,776	494,327	45.95
สระแก้ว	2	29,714,900	87	23	-	23	26.32	64	2,971,490	563,169	18.95	
สระบุรี	1	18,833,600	55	-	-	-	-	55	1,883,360	-	-	
สิงห์บุรี	3	13,719,200	40	-	-	-	-	40	1,371,920	-	-	

สำนัก	รายการที่มีการจ้างแรงงาน		การจ้างแรงงานเกษตรกร								
	จำนวนรายการ	งบประมาณโครงการตามแผน (บาท)	แผน (คน)	ผล (คน)				คงเหลือจากแผน (คน)	แผน ค่าจ้าง (บาท)	ผล ค่าจ้าง(บาท)	ร้อยละ
				เฉพาะลำดับที่ 2.1	ลำดับอื่น ๆ นอกจาก 2.1	รวม	ร้อยละ				
สุพรรณบุรี	1	9,245,400	27	-	-	-	-	27	924,540	-	-
สุราษฎร์ธานี	3	26,176,100	77	-	-	-	-	77	2,617,610	-	-
หนองบัวลำภู	6	52,997,600	156	52	31	83	53.26	73	5,299,760	652,100	12.30
อำนาจเจริญ	8	177,988,200	523	266	275	541	103.36	18	17,798,820	6,169,322	34.66
อุดรธานี	8	8,376,400	25	-	14	14	56.84	11	837,640	13,224	1.58
อุดรดิตถ์	1	8,996,000	26	5	-	5	18.90	21	899,600	113,355	12.60
อุบลราชธานี	8	96,285,400	283	401	-	401	141.63	118	9,628,540	11,562,381	120.08

การจ้างแรงงาน ให้พิจารณาจ้างแรงงานตามลำดับ คือ

2.1 เกษตรกรในพื้นที่

2.2 สมาชิกกลุ่มผู้ใช้น้ำของกรมชลประทานในพื้นที่ดำเนินโครงการ

2.3 ประชาชน และผู้ใช้แรงงานทั่วไป ในพื้นที่

2.4 หากแรงงานที่ต้องการในพื้นที่เป้าหมายไม่เพียงพอ ให้พิจารณาจ้างเกษตรกร/แรงงานในพื้นที่ใกล้เคียงจากหมู่บ้าน ตำบล อำเภอ จังหวัด และลุ่มน้ำ ตามลำดับ