



# บันทึกข้อความ

ส่วนราชการ ส่วนติดตามและประเมินผล กองแผนงาน โทร. ๐ ๒๒๔๓ ๖๙๒๘

ที่ กผง ๐๖ / ๔๔๗ / ๒๕๖๓ วันที่ ๗ กรกฎาคม ๒๕๖๓

เรื่อง ผลการจ้างแรงงานชลประทานเพื่อช่วยเหลือเกษตรกร ประจำปีงบประมาณ พ.ศ. ๒๕๖๓ (ข้อมูล ณ วันที่ ๓ กรกฎาคม ๒๕๖๓) ๓๓๑๔๗๒

เรียน ผอ.ผง.

ตามที่กรมชลประทานมีแผนการจ้างแรงงานชลประทาน เพื่อช่วยเหลือเกษตรกร ในปีงบประมาณ พ.ศ. ๒๕๖๓ โดยจ้างแรงงาน จำนวน ๘๘,๘๓๘ คน วงเงิน จำนวน ๔,๔๙๗.๕๙ ล้านบาท นั้น ปัจจุบันโครงการจ้างแรงงานเพื่อช่วยเหลือเกษตรกรแล้ว จำนวน ๗๙,๔๗๔ คน คิดเป็นร้อยละ ๘๙.๔๖ (เพิ่มจากสัปดาห์ที่แล้ว ๑,๘๖๕ คน) วงเงินจ้างแรงงาน ๑,๗๕๑.๒๙ ล้านบาท คิดเป็นร้อยละ ๓๘.๙๔ (เพิ่มจากสัปดาห์ที่แล้ว ๑๗.๘๖ ล้านบาท) จำแนกดังนี้

๑. งบประมาณรายจ่ายประจำปี ๒๕๖๓ มีแผนการจ้างแรงงาน ๘๑,๕๓๘ คน วงเงิน ๔,๒๔๗.๕๙ ล้านบาท ดำเนินการจ้างแรงงานแล้ว ๗๕,๐๑๐ คน คิดเป็นร้อยละ ๙๑.๙๙ วงเงินจ้างแรงงานแล้ว ๑,๖๕๑.๗๕ ล้านบาท คิดเป็นร้อยละ ๓๘.๘๙

๒. งบประมาณรายจ่ายงบกลาง รายการเงินสำรองจ่ายเพื่อกรณีฉุกเฉินหรือจำเป็น ปี ๒๕๖๓ ตามมาตรการด้านงบประมาณเพื่อบรรเทาผลกระทบจากสถานการณ์การระบาดของโรคติดเชื้อไวรัสโคโรนา ๒๐๑๙ (COVID-19) และสถานการณ์ภัยแล้ง มีแผนการจ้างแรงงาน ๗,๓๐๐ คน วงเงิน ๒๕๐ ล้านบาท ดำเนินการจ้างแรงงานแล้ว ๔,๔๖๔ คน คิดเป็นร้อยละ ๖๑.๑๕ วงเงินจ้างแรงงานแล้ว ๙๙.๕๔ ล้านบาท คิดเป็นร้อยละ ๓๙.๘๒ (รายละเอียดตามที่แนบ)

จึงเรียนมาเพื่อโปรดพิจารณา ลงนามเสนอ อช. เพื่อโปรดทราบ พร้อมนี้ได้แนบรายละเอียดมาด้วยแล้ว

(นางสาววารารัตน์ ทัดพงษ์ศรีธร)

ผตป.ผง.

เรียน อช. สำนักเรียน รองอธิบดี, ผอ. สำนัก/กอง, ผป.ลก. , ผส.บอ. และหัวหน้าศูนย์ประสานงานคณะกรรมการเฉพาะกิจเพื่อบริหารจัดการตามมาตรการป้องกันการแพร่ระบาดของโรคติดเชื้อไวรัสโคโรนา ๒๐๑๙ (COVID-๑๙)

กรมชลประทาน

เพื่อโปรดทราบ

- ทราชม

- ๖๕๖๓ ผอ.สวน, ผอ.๖.๓๓๓

๖๕๖๓โปรดทราบ

(นายวิทยา แก้วมี)

ผอ.ผง.

๕๘ ก.ค. ๒๕๖๓

(นายธีระพล ตั้งสมบูรณ์)

ผส.บอ.

- ๙ ก.ค. ๒๕๖๓

## สรุปโครงการจ้างแรงงานชลประทาน เพื่อช่วยเหลือเกษตรกร

ประจำปีงบประมาณ พ.ศ. 2563 กรมชลประทาน

ข้อมูล ณ วันที่ 3 กรกฎาคม 2563 (จากระบบติดตาม online)

กรมชลประทาน ดำเนินการตามนโยบายการช่วยเหลือกระทรวงเกษตรและสหกรณ์ ด้วยการดำเนินโครงการจ้างแรงงานในปีงบประมาณ 2563 สำหรับงานซ่อมแซม บำรุงรักษา ขุดลอก ปรับปรุงงานชลประทาน ก่อสร้างแหล่งน้ำระบบส่งน้ำเพื่อชุมชน แก้มลิง การจัดการคุณภาพน้ำและโครงการป้องกันและบรรเทาภัยจากน้ำ โดยดำเนินการจ้างแรงงานทั่วทุกภาคของประเทศ ซึ่งกรมชลประทานมีแผนจ้างแรงงานในปีงบประมาณ พ.ศ. 2563 จำนวน 4,497.59 ล้านบาท จ้างแรงงานทั้งสิ้น 88,838 คน ปัจจุบันมีการจ้างแรงงานแล้ว จำนวน 79,474 คน คิดเป็นร้อยละ 89.46 วงเงินจ้างแรงงาน 1,751.29 ล้านบาท คิดเป็นร้อยละ 38.94 โดยสำนักงานชลประทาน (สขป.) ที่มีผลการจ้างแรงงานมากที่สุด 3 ลำดับ ได้แก่ สขป.7 จำนวน 11,301 คน ค่าจ้าง 251.81 ล้านบาท สขป.5 จำนวน 8,035 คน ค่าจ้าง 193.98 ล้านบาท และ สขป.8 จำนวน 7,112 คน ค่าจ้าง 145.62 ล้านบาท และจังหวัดที่มีผลการจ้างแรงงานมากที่สุด 3 ลำดับ ได้แก่ จังหวัดเชียงใหม่ จำนวน 3,899 คน ค่าจ้าง 113.69 ล้านบาท จังหวัดอุบลราชธานี จำนวน 3,807 คน ค่าจ้าง 82.33 ล้านบาท และจังหวัดสกลนคร จำนวน 3,718 คน ค่าจ้าง 89.39 ล้านบาท จำแนกดังนี้

1. งบประมาณรายจ่ายประจำปี 2563 มีแผนการจ้างแรงงานชลประทาน จำนวน 81,538 คน วงเงิน 4,247.59 ล้านบาท ดำเนินการจ้างแรงงานแล้ว 75,010 คน คิดเป็นร้อยละ 91.99 วงเงินจ้างแรงงานแล้ว 1,651.75 ล้านบาท คิดเป็นร้อยละ 38.89 โดยสำนักงานชลประทาน (สขป.) ที่มีผลการจ้างแรงงานมากที่สุด 3 ลำดับ ได้แก่ สขป.7 จำนวน 9,596 คน ค่าจ้าง 204.39 ล้านบาท สขป.5 จำนวน 7,835 คน ค่าจ้าง 191.31 ล้านบาท และ สขป.8 จำนวน 7,110 คน ค่าจ้าง 145.61 ล้านบาท และจังหวัดที่มีผลการจ้างแรงงานมากที่สุด 3 ลำดับ ได้แก่ จังหวัดสกลนคร จำนวน 3,704 คน ค่าจ้าง 89.19 ล้านบาท จังหวัดเชียงใหม่ จำนวน 3,507 คน ค่าจ้าง 104.07 ล้านบาท และจังหวัดอุบลราชธานี จำนวน 3,328 คน ค่าจ้าง 73.99 ล้านบาท

2. งบประมาณรายจ่ายงบกลาง รายการเงินสำรองจ่ายเพื่อกรณีฉุกเฉินหรือจำเป็น ปี 2563 ตามมาตรการด้านงบประมาณเพื่อบรรเทาผลกระทบจากสถานการณ์การระบาดของโรคติดเชื้อไวรัสโคโรนา 2019 (COVID-19) และสถานการณ์ภัยแล้ง มีแผนการจ้างแรงงาน 7,300 คน วงเงิน 250 ล้านบาท ดำเนินการจ้างแรงงานแล้ว 4,464 คน คิดเป็นร้อยละ 61.15 วงเงินจ้างแรงงานแล้ว 99.54 ล้านบาท คิดเป็นร้อยละ 39.82 โดยสำนักงานชลประทาน (สขป.) ที่มีผลการจ้างแรงงานมากที่สุด 3 ลำดับ ได้แก่ สขป.7 จำนวน 1,705 คน ค่าจ้าง 47.42 ล้านบาท สขป.9 จำนวน 579 คน ค่าจ้าง 14.63 ล้านบาท และ สขป.3 จำนวน 548 คน ค่าจ้าง 8.12 ล้านบาท และจังหวัดที่มีผลการจ้างแรงงานมากที่สุด 3 ลำดับ ได้แก่ จังหวัดอำนาจเจริญ จำนวน 644 คน ค่าจ้าง 25.43 ล้านบาท จังหวัดอุบลราชธานี จำนวน 479 คน ค่าจ้าง 8.34 ล้านบาท และจังหวัดนครนายก จำนวน 433 คน ค่าจ้าง 11.06 ล้านบาท

\*\*\*\*\*



# โครงการจ้างแรงงานชลประทาน เพื่อช่วยเหลือเกษตรกร ประจำปีงบประมาณ พ.ศ. 2563

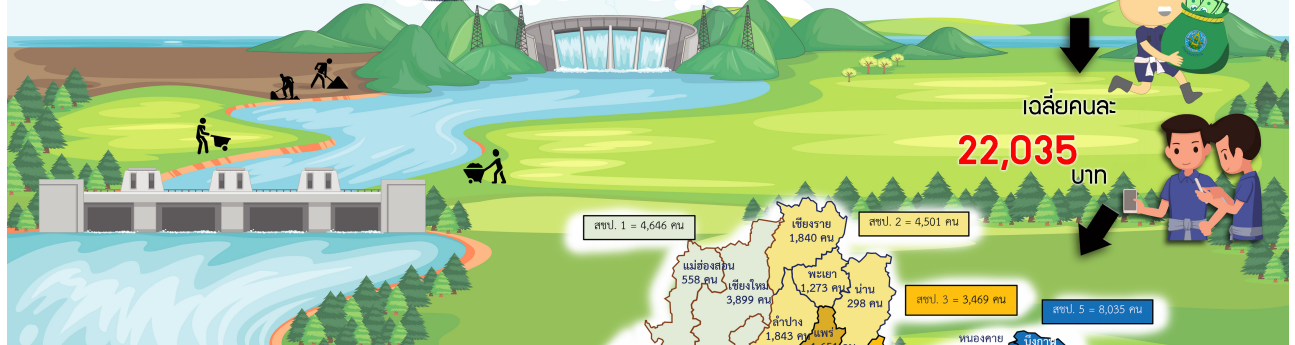

## หลักเกณฑ์การจ้างแรงงาน

ให้พิจารณาจ้างแรงงานตามลำดับ ดังนี้

- เกษตรกรในพื้นที่
- สมาชิกกลุ่มผู้ใช้น้ำของกรมชลประทานในพื้นที่
- ประชาชน และผู้ใช้แรงงานทั่วไป ในพื้นที่

หากแรงงานที่ต้องการในพื้นที่เป้าหมายมีไม่เพียงพอ ให้พิจารณาจ้างเกษตรกร/แรงงานในพื้นที่ใกล้เคียง จากหมู่บ้าน ตำบล อำเภอ จังหวัด และลุ่มน้ำ ตามลำดับ

## ลำดับความชลประทานที่มีการจ้างแรงงาน มากที่สุด 3 ลำดับ

1. สขป. 7 = 11,301 คน
2. สขป. 5 = 8,035 คน
3. สขป. 8 = 7,112 คน



## จังหวัดที่มีการจ้างแรงงาน มากที่สุด 3 ลำดับ

1. เชียงใหม่ = 3,899 คน
2. อุบลราชธานี = 3,807 คน
3. สกลนคร = 3,718 คน

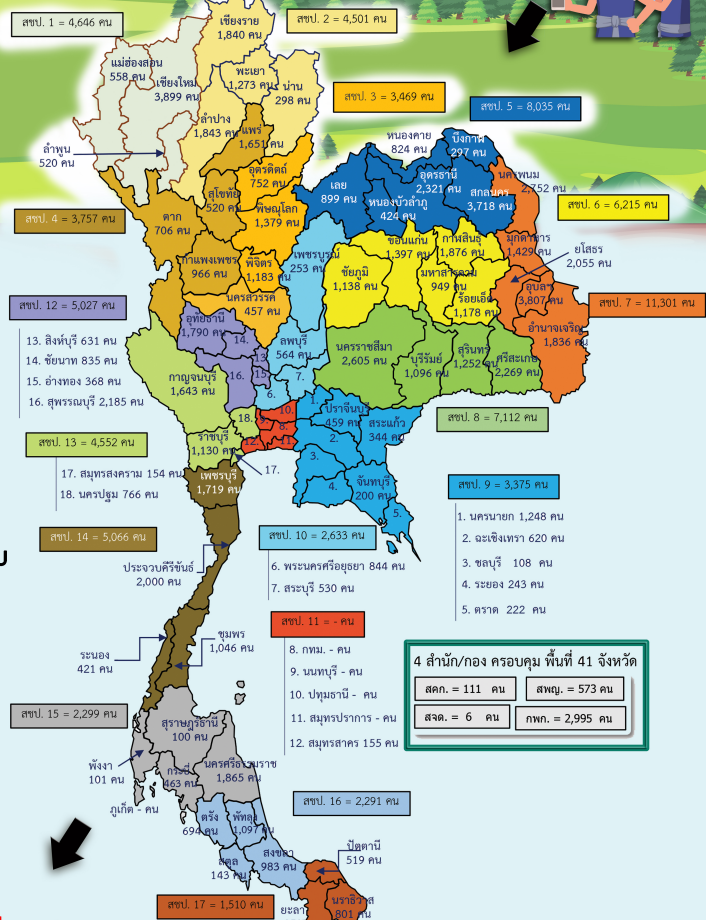

4 สำนัก/กอง ครอบคลุม พื้นที่ 41 จังหวัด	
สคก. = 111 คน	สพญ. = 573 คน
สจล. = 6 คน	กทท. = 2,995 คน

ข้อมูล ณ วันที่ 3 กรกฎาคม 63



กรมชลประทาน

# ภาพรวมแผนการจ้างแรงงาน งบประมาณรายจ่ายประจำปี พ.ศ. 2563 (งบ พ.ร.บ.) และ งบประมาณรายจ่ายงบกลาง ปี พ.ศ. 2563

ตามมาตรการด้านงบประมาณเพื่อบรรเทาผลกระทบจากสถานการณ์การระบาดของโรคติดเชื้อไวรัสโคโรนา 2019 (COVID-19) และสถานการณ์ภัยแล้ง

## แผนด้านงบประมาณ



## แผนด้านจำนวนแรงงาน

แผนงบประมาณ การจ้างแรงงาน ปี 63				แผนงบกลาง ปี 63			
ภาค	รายการ	งบประมาณ	คน	จังหวัด	รายการ	งบประมาณ	คน
เหนือ	1,344	1,389.61	24,250	10	52	81.87	2,408
ตะวันออกเฉียงเหนือ	1,808	1,925.63	41,473	17	108	94.59	2,782
กลาง	1,240	502.00	10,852	9	56	20.53	604
ตะวันออก	430	378.40	5,250	5	26	29.93	880
ใต้	557	239.11	5,208	5	23	17.97	529
ใต้ชายแดน	181	62.85	1,806	1	1	5.1	98
<b>รวม</b>	<b>5,560</b>	<b>4,497.60</b>	<b>88,838</b>	<b>47</b>	<b>266</b>	<b>250.00</b>	<b>7,300</b>

การจ้างแรงงาน ให้พิจารณาจ้างแรงงานตามลำดับ คือ

- 1 เกษตรกรในพื้นที่
- 2 สมาชิกกลุ่มผู้ใช้น้ำของกรมชลประทานในพื้นที่ดำเนินโครงการ
- 3 ประชาชน และผู้ใช้แรงงานทั่วไป ในพื้นที่
- 4 หากแรงงานที่ต้องการในพื้นที่เป้าหมายมีไม่เพียงพอ ให้พิจารณาจ้างเกษตรกร/แรงงานในพื้นที่ใกล้เคียงจากหมู่บ้าน ตำบล อำเภอ จังหวัด และลุ่มน้ำ ตามลำดับ

## รายละเอียดแผนการดำเนินโครงการจ้างแรงงานในปีงบประมาณ 2563 จำแนกตามภูมิภาค ดังนี้

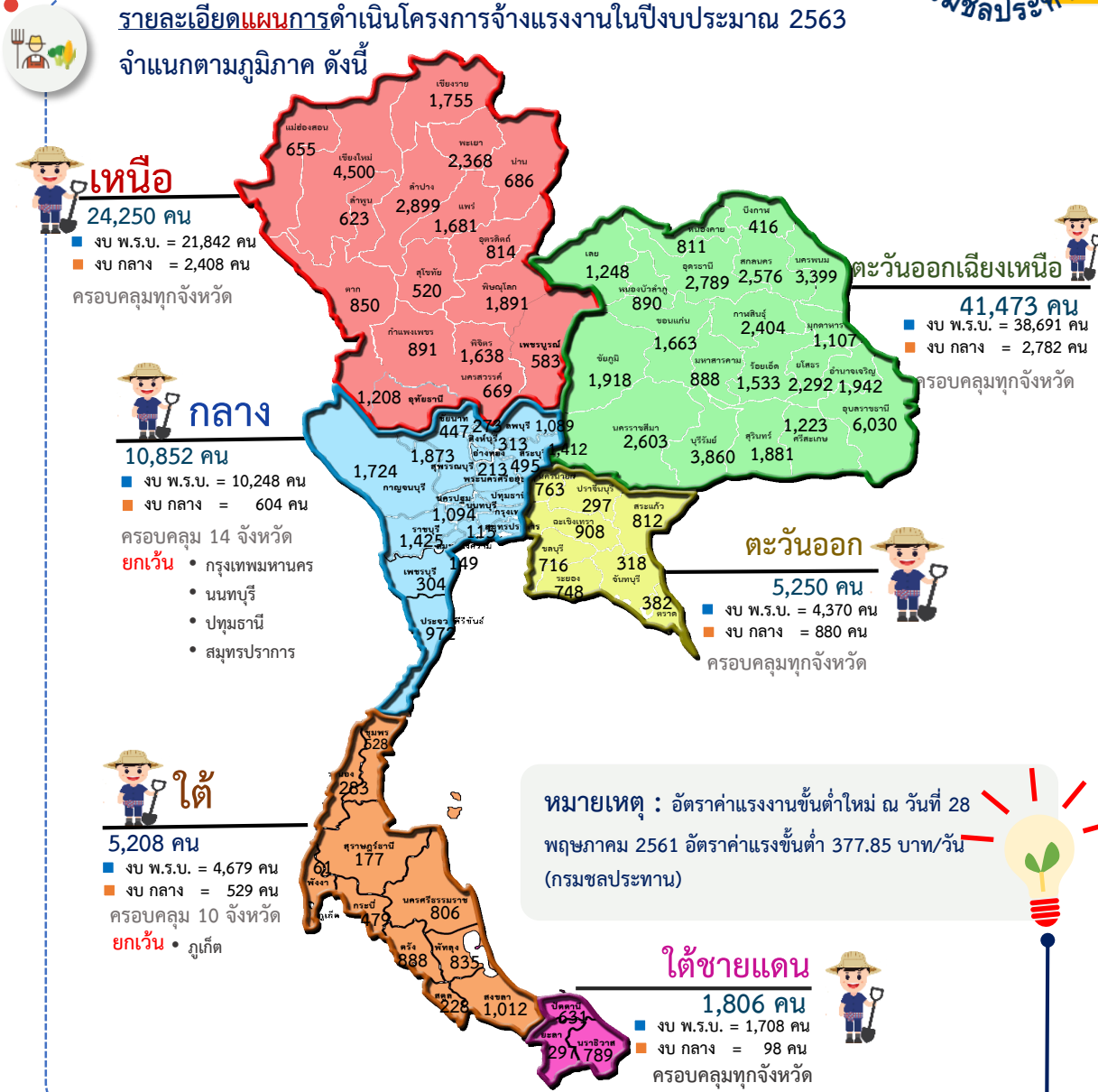

หมายเหตุ : อัตราค่าแรงงานขั้นต่ำใหม่ ณ วันที่ 28 พฤษภาคม 2561 อัตราค่าแรงขั้นต่ำ 377.85 บาท/วัน (กรมชลประทาน)

# สรุปผลการจ้างแรงงาน งบ พ.ร.บ. และ งบประมาณรายจ่ายงบกลางๆ

ข้อมูลจากระบบติดตาม Online ณ วันที่ 3 ก.ค. 63

จำแนกตามสำนัก/กอง



=



+



แผน 4,497.59 ลบ.    แผน งบ พ.ร.บ. 4,247.59 ลบ.    แผนงบกลาง 250.00 ลบ.    แผนจ้างแรงงาน 88,838 คน  
 เบิกจ่าย 1,751.29 ลบ.    ผลเบิกจ่าย 1,651.75 ลบ.    ผลเบิกจ่าย 99.54 ลบ.    จ้างแรงงานแล้ว 79,474 คน  
 (38.94%)                      (38.89%)                      (39.82%)                      (89.46%)

## ลักษณะการดำเนินงาน

กรมชลประทาน ดำเนินการตามนโยบายการช่วยเหลือกระทรวงเกษตรและสหกรณ์ ด้วยการดำเนินโครงการจ้างแรงงานในปีงบประมาณ 2563 สำหรับงานซ่อมแซม บำรุงรักษา ขุดลอก ปรับปรุงงานชลประทาน ก่อสร้างแหล่งน้ำระบบส่งน้ำเพื่อชุมชน แก้มลิง การจัดการคุณภาพน้ำและโครงการป้องกันและบรรเทาภัยจากน้ำ โดยดำเนินการจ้างแรงงานทั่วประเทศ ซึ่งปัจจุบันกรมชลประทานมีการจ้างแรงงานในปีงบประมาณ พ.ศ. 2563 แล้วงบประมาณ จำนวน 1,751.29 ล้านบาท จ้างแรงงานทั้งสิ้น 79,474 คน มีรายละเอียด ดังนี้

### งบประมาณรายจ่ายประจำปี 2563

- วงเงินก่อสร้าง 29,427.36 ล้านบาท
- ประมาณการจ้างแรงงาน 4,247.59 ล้านบาท
- ผลการเบิกจ่าย 1,651.75 ล้านบาท

### งบกลาง ประจำปี 2563

- วงเงินก่อสร้าง 2,560.86 ล้านบาท
- ประมาณการจ้างแรงงาน 250.00 ล้านบาท
- ผลการเบิกจ่าย 99.54 ล้านบาท

สำนักที่มีการจ้างแรงงานมากที่สุด 3 ลำดับ คือ

- 1 สขป.7 = 11,301 คน ค่าจ้าง 251.81 ลบ.
- 2 สขป.5 = 8,035 คน ค่าจ้าง 193.98 ลบ.
- 3 สขป.8 = 7,112 คน ค่าจ้าง 145.62 ลบ.

จังหวัดที่มีการจ้างแรงงาน มากที่สุด 3 ลำดับ คือ

- 1 เชียงใหม่ = 3,899 คน ค่าจ้าง 113.69 ลบ.
- 2 อุบลราชธานี = 3,807 คน ค่าจ้าง 82.33 ลบ.
- 3 สกลนคร = 3,718 คน ค่าจ้าง 89.39 ลบ.

หมายเหตุ : อัตราค่าแรงงานขั้นต่ำใหม่ ณ วันที่ 28 พฤษภาคม 2561 อัตราค่าแรงขั้นต่ำ 377.85 บาท/วัน (กรมชลประทาน)

สำนัก	รายการที่มีการจ้างแรงงาน			การจ้างแรงงานเกษตรกร							
	จำนวนรายการ	งบประมาณโครงการตาม พ.ร.บ. (ล้านบาท)	แผน (คน)	ผล (คน)				คงเหลือจากแผน (คน)	แผน ค่าจ้าง (ล้านบาท)	ผล ค่าจ้าง (ล้านบาท)	ร้อยละ
				เฉพาะลำดับที่ 2.1	ลำดับอื่น ๆ นอกจาก 2.1	รวม	ร้อยละ				
รวม	5,560	31,988.22	88,838	22,626	56,848	79,474	89.46	9,364	4,497.59	1,751.29	38.94
สขป. 1	289	1,192.69	5,745	94	4,552	4,646	80.87	1,099	364.80	127.58	34.97
สขป. 2	341	1,408.20	6,276	866	3,635	4,501	71.72	1,775	367.52	110.60	30.09
สขป. 3	240	1,152.12	4,632	1,463	2,006	3,469	74.88	1,163	181.36	76.13	41.98
สขป. 4	295	1,216.86	3,875	1,018	2,739	3,757	96.95	118	232.33	70.62	30.39
สขป. 5	387	1,751.44	8,351	721	7,314	8,035	96.21	316	482.48	193.98	40.20
สขป. 6	381	3,237.49	8,063	3,541	2,674	6,215	77.08	1,848	302.64	119.05	39.34
สขป. 7	582	3,227.07	14,248	7,419	3,882	11,301	79.32	2,947	638.05	251.81	39.47
สขป. 8	431	2,271.73	9,419	1,931	5,181	7,112	75.51	2,307	356.58	145.62	40.84
สขป. 9	426	2,631.20	5,126	892	2,483	3,375	65.84	1,751	374.16	87.55	23.40
สขป. 10	392	748.17	2,401	358	2,275	2,633	109.66	232	105.41	43.26	41.04
สขป. 12	412	1,618.78	3,278	1,498	3,529	5,027	153.38	1,749	90.76	65.91	72.62
สขป. 13	458	1,019.55	5,259	509	4,043	4,552	86.56	707	254.73	86.39	33.91
สขป. 14	174	1,594.62	1,954	510	4,556	5,066	259.25	3,112	94.68	128.50	135.72
สขป. 15	191	359.59	1,272	605	1,694	2,299	180.69	1,027	48.35	36.17	74.81
สขป. 16	276	1,172.24	2,780	155	2,136	2,291	82.41	489	142.17	73.88	51.97
สขป. 17	181	884.39	1,721	230	1,280	1,510	87.73	211	57.65	20.41	35.40
สคก.	15	198.88	299	15	96	111	37.11	188	11.76	1.58	13.43
สจต.	2	1.06	6	-	6	6	100.00	-	0.36	0.24	68.23
กพท.	77	5,571.50	3,855	700	2,295	2,995	77.69	860	381.37	106.19	27.84
สพญ.	9	729.04	267	101	472	573	214.61	306	10.69	5.81	54.38

# สรุปการจ้างแรงงาน งบประมาณรายจ่ายประจำปี พ.ศ. 2563 (งบ พ.ร.บ.)



## จำแนกตาม สำนัก/กอง

### ผลการดำเนินงาน ข้อมูลจากระบบติดตาม Online ณ วันที่ 3 ก.ค. 63 งบประมาณรายจ่ายประจำปี พ.ศ. 2563 (งบ พ.ร.บ.)

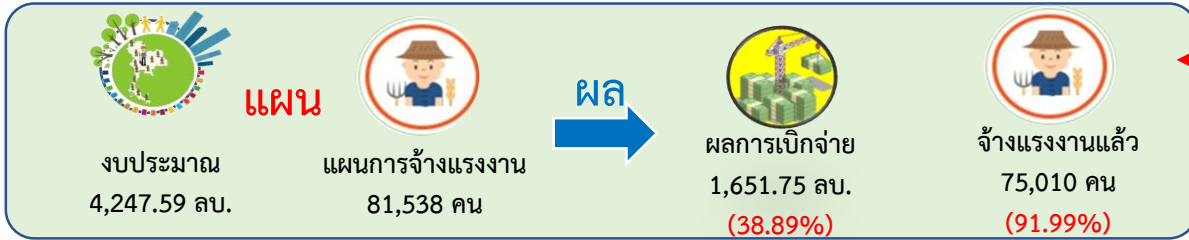

สำนักที่มีการจ้างแรงงานมากที่สุด 3 ลำดับ คือ

จังหวัดที่มีการจ้างแรงงาน มากที่สุด 3 ลำดับ คือ

- 1 สขป.7 = 9,596 คน ค่าจ้าง 204.39 ลบ.
- 2 สขป.5 = 7,835 คน ค่าจ้าง 191.31 ลบ.
- 3 สขป.8 = 7,110 คน ค่าจ้าง 145.61 ลบ.

- 1 สกลนคร = 3,704 คน ค่าจ้าง 89.19 ลบ.
- 2 เชียงใหม่ = 3,507 คน ค่าจ้าง 104.07 ลบ.
- 3 อุบลราชธานี = 3,328 คน ค่าจ้าง 73.99 ลบ.

หมายเหตุ : อัตราค่าแรงงานขั้นต่ำใหม่ ณ วันที่ 28 พฤษภาคม 2561 อัตราค่าแรงขั้นต่ำ 377.85 บาท/วัน (กรมชลประทาน)

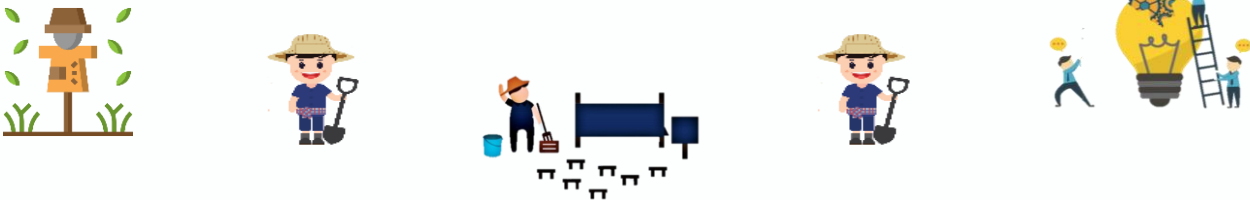

สำนัก	รายการที่มีการจ้างแรงงาน			การจ้างแรงงานเกษตรกร							
	จำนวนรายการ	งบประมาณโครงการตาม พ.ร.บ. (ล้านบาท)	แผน (คน)	ผล (คน)				คงเหลือจากแผน (คน)	แผน ค่าจ้าง (ล้านบาท)	ผล ค่าจ้าง (ล้านบาท)	ร้อยละ
				เฉพาะลำดับที่ 2.1	ลำดับอื่น ๆ นอกจาก 2.1	รวม	ร้อยละ				
รวม	5,294	29,427.36	81,538	20,740	54,270	75,010	91.99	6,528	4,247.59	1,651.75	38.89
สขป. 1	287	1,130.55	5,519	94	4,160	4,254	77.08	1,265	357.13	117.96	33.03
สขป. 2	310	1,152.25	5,490	729	3,375	4,104	74.75	1,386	340.79	106.17	31.16
สขป. 3	222	679.61	3,243	1,258	1,663	2,921	90.07	322	134.11	68.01	50.72
สขป. 4	295	1,216.86	3,875	1,018	2,739	3,757	96.95	118	232.33	70.62	30.39
สขป. 5	343	1,648.95	8,050	669	7,166	7,835	97.33	215	472.24	191.31	40.51
สขป. 6	361	2,891.09	7,044	3,411	2,584	5,995	85.10	1,049	268.00	114.25	42.63
สขป. 7	551	2,788.41	12,958	6,393	3,203	9,596	74.05	3,362	594.19	204.39	34.40
สขป. 8	418	2,213.36	9,247	1,931	5,179	7,110	76.89	2,137	350.74	145.61	41.51
สขป. 9	404	2,374.22	4,370	680	2,116	2,796	63.98	1,574	348.47	72.93	20.93
สขป. 10	379	624.73	2,038	327	2,204	2,531	124.19	-	493	93.06	41.30
สขป. 12	408	1,595.82	3,210	1,498	3,516	5,014	156.20	-	1,804	88.47	65.91
สขป. 13	451	1,004.56	5,212	497	3,952	4,449	85.36	763	253.14	85.29	33.69
สขป. 14	128	1,425.80	1,458	444	4,434	4,878	334.57	-	3,420	77.81	124.02
สขป. 15	184	320.37	1,157	605	1,694	2,299	198.70	-	1,142	44.43	36.17
สขป. 16	276	1,172.24	2,780	155	2,136	2,291	82.41	489	142.17	73.88	51.97
สขป. 17	180	881.26	1,712	230	1,280	1,510	88.20	202	57.34	20.41	35.60
สคก.	8	4.06	36	-	96	96	266.67	-	60	1.04	1.27
สจต.	2	1.06	6	-	6	6	100.00	-	0.36	0.24	68.23
กพท.	77	5,571.50	3,855	700	2,295	2,995	77.69	860	381.37	106.19	27.84
สพญ.	9	729.04	267	101	472	573	214.61	-	306	10.69	5.81

# สรุปการจ้างแรงงาน

งบประมาณรายจ่ายงบกลาง ปี พ.ศ. 2563 ตามมาตรการด้านงบประมาณเพื่อบรรเทาผลกระทบจากสถานการณ์การระบาดของโรคติดเชื้อไวรัสโคโรนา 2019 (COVID-19) และสถานการณ์ภัยแล้ง



## ผลการดำเนินงาน

ข้อมูลจากระบบติดตาม Online ณ วันที่ 3 ก.ค. 63

## งบประมาณรายจ่ายงบกลาง ปี พ.ศ. 2563



แผน

งบประมาณ  
250.00 ลบ.



แผนการจ้างแรงงาน  
7,300 คน



ผล



ผลการเบิกจ่าย  
99.54 ลบ.  
(39.82%)



จ้างแรงงานแล้ว  
4,464 คน  
(61.15%)

สำนักที่มีการจ้างแรงงานมากที่สุด 3 ลำดับ คือ

- 1 สขป.7 = 1,705 คน ค่าจ้าง 47.42 ลบ.
- 2 สขป.9 = 579 คน ค่าจ้าง 14.63 ลบ.
- 3 สขป.3 = 548 คน ค่าจ้าง 8.12 ลบ.

จังหวัดที่มีการจ้างแรงงาน มากที่สุด 3 ลำดับ คือ

- 1 อำนาจเจริญ = 644 คน ค่าจ้าง 25.43 ลบ.
- 2 อุบลราชธานี = 479 คน ค่าจ้าง 8.34 ลบ.
- 3 นครนายก = 433 คน ค่าจ้าง 11.06 ลบ.

หมายเหตุ : อัตราค่าแรงงานขั้นต่ำใหม่ ณ วันที่ 28 พฤษภาคม 2561 อัตราค่าแรงขั้นต่ำ 377.85 บาท/วัน (กรมชลประทาน)



## จำแนกตาม สำนัก/กอง

สำนัก	รายการที่มีการจ้างแรงงาน		การจ้างแรงงานเกษตรกร									
	จำนวน รายการ	งบประมาณ โครงการตามแผน (ล้านบาท)	แผน (คน)	ผล (คน)				คงเหลือ จากแผน (คน)	แผน ค่าจ้าง (ล้านบาท)	ผล ค่าจ้าง (ล้านบาท)	ร้อยละ	
				เฉพาะลำดับ ที่ 2.1	ลำดับอื่น ๆ นอกจาก 2.1	รวม	ร้อยละ					
รวม	266	2,560.86	7,300	1,886	2,578	4,464	61.15	2,836	250.00	99.54	39.82	
สขป. 1	2	62.14	226	-	392	392	173.47	-	166	7.68	9.62	125.36
สขป. 2	31	255.95	786	137	260	397	50.50	389	26.73	4.43	16.56	
สขป. 3	18	472.51	1,389	205	343	548	39.44	841	47.25	8.12	17.19	
สขป. 5	44	102.49	301	52	148	200	66.36	101	10.25	2.67	26.01	
สขป. 6	20	346.40	1,019	130	90	220	21.60	799	34.64	4.80	13.86	
สขป. 7	31	438.66	1,290	1,026	679	1,705	132.18	415	43.87	47.42	108.10	
สขป. 8	13	58.37	172	-	2	2	1.17	170	5.84	0.02	0.30	
สขป. 9	22	256.98	756	212	367	579	76.62	177	25.70	14.63	56.92	
สขป. 10	13	123.44	363	31	71	102	28.10	261	12.34	1.95	15.82	
สขป. 12	4	22.96	68	-	13	13	19.25	55	2.30	-	-	
สขป. 13	7	14.98	47	12	91	103	220.05	-	56	1.59	1.10	68.86
สขป. 14	46	168.82	496	66	122	188	37.90	308	16.87	4.48	26.57	
สขป. 15	7	39.21	115	-	-	-	-	115	3.92	-	-	
สขป. 17	1	3.13	9	-	-	-	-	9	0.31	-	-	
สคก.	7	194.82	263	15	-	15	5.70	248	10.71	0.31	2.86	

ภาพรวมการจ้างแรงงาน

งบประมาณรายจ่ายประจำปี พ.ศ. 2563 (งบ พ.ร.บ.) และ งบประมาณรายจ่ายงบกลาง ปี พ.ศ. 2563

ตามมาตรการด้านงบประมาณเพื่อบรรเทาผลกระทบจากสถานการณ์การระบาดของโรคติดเชื้อไวรัสโคโรนา 2019 (COVID-19) และสถานการณ์ภัยแล้ง

จำแนกตามสำนัก/กอง

สำนัก	รายการที่มีการจ้างแรงงาน		การจ้างแรงงานเกษตรกร									หมายเหตุ
	จำนวนรายการ	งบประมาณโครงการตาม พ.ร.บ. (บาท)	แผน (คน)	ผล (คน)				คงเหลือจากแผน (คน)	แผน ค่าจ้าง (บาท)	ผล ค่าจ้าง(บาท)	ร้อยละ	
				เฉพาะลำดับที่ 2.1	ลำดับอื่น ๆ นอกจาก 2.1	รวม	ร้อยละ					
รวม	5,560	31,988,219,500	88,838	22,626	56,848	79,474	89.46	9,364	4,497,594,648	1,751,288,337	38.94	
สำนักงานชลประทานที่ 1	289	1,192,692,900	5,745	94	4,552	4,646	80.87	1,099	364,804,772	127,581,878	34.97	
สำนักงานชลประทานที่ 2	341	1,408,200,700	6,276	866	3,635	4,501	71.72	1,775	367,519,639	110,598,802	30.09	
สำนักงานชลประทานที่ 3	240	1,152,115,100	4,632	1,463	2,006	3,469	74.88	1,163	181,356,471	76,133,405	41.98	
สำนักงานชลประทานที่ 4	295	1,216,859,800	3,875	1,018	2,739	3,757	96.95	118	232,330,506	70,616,301	30.39	
สำนักงานชลประทานที่ 5	387	1,751,437,000	8,351	721	7,314	8,035	96.21	316	482,484,194	193,979,142	40.20	
สำนักงานชลประทานที่ 6	381	3,237,494,500	8,063	3,541	2,674	6,215	77.08	1,848	302,637,310	119,049,909	39.34	
สำนักงานชลประทานที่ 7	582	3,227,066,400	14,248	7,419	3,882	11,301	79.32	2,947	638,053,452	251,808,764	39.47	
สำนักงานชลประทานที่ 8	431	2,271,729,700	9,419	1,931	5,181	7,112	75.51	2,307	356,578,759	145,624,525	40.84	
สำนักงานชลประทานที่ 9	426	2,631,200,300	5,126	892	2,483	3,375	65.84	1,751	374,163,590	87,552,125	23.40	
สำนักงานชลประทานที่ 10	392	748,165,900	2,401	358	2,275	2,633	109.66	- 232	105,407,113	43,255,109	41.04	**
สำนักงานชลประทานที่ 12	412	1,618,780,900	3,278	1,498	3,529	5,027	153.38	- 1,749	90,763,022	65,913,936	72.62	**
สำนักงานชลประทานที่ 13	458	1,019,549,300	5,259	509	4,043	4,552	86.56	707	254,728,716	86,388,353	33.91	
สำนักงานชลประทานที่ 14	174	1,594,618,900	1,954	510	4,556	5,066	259.25	- 3,112	94,682,913	128,502,251	135.72	**
สำนักงานชลประทานที่ 15	191	359,587,300	1,272	605	1,694	2,299	180.69	- 1,027	48,347,639	36,169,906	74.81	**
สำนักงานชลประทานที่ 16	276	1,172,239,600	2,780	155	2,136	2,291	82.41	489	142,167,685	73,880,962	51.97	
สำนักงานชลประทานที่ 17	181	884,394,300	1,721	230	1,280	1,510	87.73	211	57,651,674	20,411,381	35.40	
สำนักเครื่องจักรกล	15	198,880,700	299	15	96	111	37.11	188	11,755,552	1,579,020	13.43	
สำนักงานจัดรูปที่ดินกลาง	2	1,063,600	6	-	6	6	100.00	-	355,600	242,617	68.23	
สำนักพัฒนาแหล่งน้ำขนาดกลาง	77	5,571,499,500	3,855	700	2,295	2,995	77.69	860	381,365,077	106,185,528	27.84	
สำนักพัฒนาแหล่งน้ำขนาดใหญ่	9	729,043,100	267	101	472	573	214.61	- 306	10,692,672	5,814,422	54.38	**

หมายเหตุ : \*\* (-) มีการจ้างแรงงานมากกว่าแผน



ภาพรวมการจ้างแรงงาน

งบประมาณรายจ่ายประจำปี พ.ศ. 2563 (งบ พ.ร.บ.) และ งบประมาณรายจ่ายงบกลาง ปี พ.ศ. 2563

ตามมาตรการด้านงบประมาณเพื่อบรรเทาผลกระทบจากสถานการณ์การระบาดของโรคติดเชื้อไวรัสโคโรนา 2019 (COVID-19) และสถานการณ์ภัยแล้ง

จำแนกตามสำนัก/กอง

สำนัก	รายการที่มีการจ้างแรงงาน		การจ้างแรงงานเกษตรกร										หมายเหตุ
	จำนวนรายการ	งบประมาณโครงการตาม พ.ร.บ. (บาท)	แผน (คน)	ผล (คน)				คงเหลือจากแผน (คน)	แผน ค่าจ้าง (บาท)	ผล ค่าจ้าง(บาท)	ร้อยละ		
				เฉพาะลำดับที่ 2.1	ลำดับอื่น ๆ นอกจาก 2.1	รวม	ร้อยละ						
<b>รวม</b>	<b>5,560</b>	<b>31,988,219,500</b>	<b>88,838</b>	<b>22,626</b>	<b>56,848</b>	<b>79,474</b>	<b>89.46</b>	<b>9,364</b>	<b>4,497,594,648</b>	<b>1,751,288,337</b>	<b>38.94</b>		
<b>สำนักงานชลประทานที่ 1</b>	<b>289</b>	<b>1,192,692,900</b>	<b>5,745</b>	<b>94</b>	<b>4,552</b>	<b>4,646</b>	<b>80.87</b>	<b>1,099</b>	<b>364,804,772</b>	<b>127,581,878</b>	<b>34.97</b>		
เชียงใหม่	227	909,586,900	4,467	94	3,562	3,656	81.84	811	303,373,348	103,986,485	34.28		
แม่ฮ่องสอน	22	145,050,000	655	-	558	558	85.19	97	36,335,724	10,703,090	29.46		
ลำพูน	40	138,056,000	623	-	432	432	69.34	191	25,095,700	12,892,303	51.37		
<b>สำนักงานชลประทานที่ 2</b>	<b>341</b>	<b>1,408,200,700</b>	<b>6,276</b>	<b>866</b>	<b>3,635</b>	<b>4,501</b>	<b>71.72</b>	<b>1,775</b>	<b>367,519,639</b>	<b>110,598,802</b>	<b>30.09</b>		
เชียงราย	130	445,669,600	1,460	505	1,171	1,676	114.77	- 216	140,289,187	48,581,372	34.63	**	
น่าน	26	126,575,700	586	38	215	253	43.14	333	35,863,009	5,907,602	16.47		
พะเยา	60	434,255,900	1,959	30	895	925	47.22	1,034	67,683,038	12,211,115	18.04		
ลำปาง	125	401,699,500	2,271	293	1,354	1,647	72.54	624	123,684,405	43,898,714	35.49		
<b>สำนักงานชลประทานที่ 3</b>	<b>240</b>	<b>1,152,115,100</b>	<b>4,632</b>	<b>1,463</b>	<b>2,006</b>	<b>3,469</b>	<b>74.88</b>	<b>1,163</b>	<b>181,356,471</b>	<b>76,133,405</b>	<b>41.98</b>		
นครสวรรค์	14	151,065,000	496	94	83	177	35.68	319	16,625,740	4,876,739	29.33		
พิจิตร	63	360,121,900	1,623	312	856	1,168	71.98	455	48,414,377	14,553,255	30.06		
พิษณุโลก	126	460,456,500	1,871	755	604	1,359	72.63	512	80,439,098	29,154,800	36.24		
สุโขทัย	3	3,300,000	13	13	-	13	100.00	-	389,500	319,284	81.97		
อุดรดิตถ์	34	177,171,700	629	289	463	752	119.47	- 123	35,487,757	27,229,326	76.73	**	
<b>สำนักงานชลประทานที่ 4</b>	<b>295</b>	<b>1,216,859,800</b>	<b>3,875</b>	<b>1,018</b>	<b>2,739</b>	<b>3,757</b>	<b>96.95</b>	<b>118</b>	<b>232,330,506</b>	<b>70,616,301</b>	<b>30.39</b>		
กำแพงเพชร	63	344,539,100	876	906	47	953	108.79	- 77	49,017,390	15,077,047	30.76	**	
ตาก	62	198,504,000	835	-	691	691	82.72	144	48,793,126	19,713,884	40.40		
นครสวรรค์	4	4,700,000	21	-	-	-	-	21	1,031,531	-	-		
แพร่	109	298,446,900	1,681	-	1,651	1,651	98.22	30	91,930,249	25,370,043	27.60		
สุโขทัย	57	370,669,800	462	112	350	462	100.00	-	41,558,210	10,455,326	25.16		
<b>สำนักงานชลประทานที่ 5</b>	<b>387</b>	<b>1,751,437,000</b>	<b>8,351</b>	<b>721</b>	<b>7,314</b>	<b>8,035</b>	<b>96.21</b>	<b>316</b>	<b>482,484,194</b>	<b>193,979,142</b>	<b>40.20</b>		
บึงกาฬ	15	101,472,400	416	23	269	292	70.21	124	30,381,904	5,473,976	18.02		
เลย	46	276,226,400	1,085	-	899	899	82.83	186	76,119,296	34,446,860	45.25		
สกลนคร	148	413,805,400	2,375	152	3,229	3,381	142.38	- 1,006	113,652,695	84,387,765	74.25	**	
หนองคาย	32	222,318,100	804	370	348	718	89.27	86	66,803,681	19,066,285	28.54		
หนองบัวลำภู	37	171,964,600	890	137	287	424	47.65	466	48,373,637	5,234,675	10.82		
อุดรธานี	109	565,650,100	2,781	39	2,282	2,321	83.45	460	147,152,982	45,369,581	30.83		
<b>สำนักงานชลประทานที่ 6</b>	<b>381</b>	<b>3,237,494,500</b>	<b>8,063</b>	<b>3,541</b>	<b>2,674</b>	<b>6,215</b>	<b>77.08</b>	<b>1,848</b>	<b>302,637,310</b>	<b>119,049,909</b>	<b>39.34</b>		
กาฬสินธุ์	79	519,462,400	2,387	1,110	749	1,859	77.87	528	85,231,208	30,464,478	35.74		
ขอนแก่น	74	750,817,800	1,590	1,048	259	1,307	82.22	283	57,230,245	20,399,273	35.64		
ชัยภูมิ	64	701,631,900	1,776	171	835	1,006	56.66	770	66,428,649	23,620,137	35.56		
นครราชสีมา	5	3,100,000	45	-	35	35	77.78	10	734,150	543,742	74.06		
มหาสารคาม	66	314,755,600	888	408	541	949	106.91	- 61	32,624,096	20,621,334	63.21	**	
ร้อยเอ็ด	93	947,726,800	1,378	804	255	1,059	76.86	319	60,388,962	23,400,946	38.75		
<b>สำนักงานชลประทานที่ 7</b>	<b>582</b>	<b>3,227,066,400</b>	<b>14,248</b>	<b>7,419</b>	<b>3,882</b>	<b>11,301</b>	<b>79.32</b>	<b>2,947</b>	<b>638,053,452</b>	<b>251,808,764</b>	<b>39.47</b>		
นครพนม	155	538,418,800	3,399	2,298	324	2,622	77.14	777	125,106,327	54,550,083	43.60		
มุกดาหาร	65	316,819,000	1,087	364	815	1,179	108.50	- 92	58,207,091	32,157,805	55.25	**	
ยโสธร	96	582,969,600	2,092	350	1,449	1,799	85.98	293	121,087,167	31,843,046	26.30		
ร้อยเอ็ด	3	98,700,000	154	-	119	119	77.10	35	9,373,800	2,649,460	28.26		
สกลนคร	16	12,950,000	101	78	-	78	77.23	23	4,188,989	2,932,292	70.00		
อำนาจเจริญ	50	525,888,200	1,942	1,104	732	1,836	94.52	106	99,063,960	52,314,613	52.81		
อุบลราชธานี	197	1,151,320,800	5,473	3,225	443	3,668	67.03	1,805	221,026,118	75,361,464	34.10		
<b>สำนักงานชลประทานที่ 8</b>	<b>431</b>	<b>2,271,729,700</b>	<b>9,419</b>	<b>1,931</b>	<b>5,181</b>	<b>7,112</b>	<b>75.51</b>	<b>2,307</b>	<b>356,578,759</b>	<b>145,624,525</b>	<b>40.84</b>		

สำนัก	รายการที่มีการจ้างแรงงาน		การจ้างแรงงานเกษตรกร									หมายเหตุ
	จำนวนรายการ	งบประมาณโครงการตาม พ.ร.บ. (บาท)	แผน (คน)	ผล (คน)				คงเหลือจากแผน (คน)	แผน ค่าจ้าง (บาท)	ผล ค่าจ้าง(บาท)	ร้อยละ	
				เฉพาะลำดับที่ 2.1	ลำดับอื่น ๆ นอกจาก 2.1	รวม	ร้อยละ					
นครราชสีมา	193	746,261,800	2,528	348	2,217	2,565	101.48	- 37	125,074,127	58,300,595	46.61	**
บุรีรัมย์	110	884,377,500	3,846	325	771	1,096	28.49	2,750	109,017,875	27,020,942	24.79	
ร้อยเอ็ด	1	2,000,000	1	-	-	-	-	1	29,400	-	-	
ศรีสะเกษ	81	473,886,600	1,183	257	1,962	2,219	187.60	- 1,036	82,132,074	33,959,988	41.35	**
สุรินทร์	46	165,203,800	1,861	1,001	231	1,232	66.20	629	40,325,283	26,343,000	65.33	
<b>สำนักงานชลประทานที่ 9</b>	<b>426</b>	<b>2,631,200,300</b>	<b>5,126</b>	<b>892</b>	<b>2,483</b>	<b>3,375</b>	<b>65.84</b>	<b>1,751</b>	<b>374,163,590</b>	<b>87,552,125</b>	<b>23.40</b>	
จันทบุรี	33	86,141,100	318	-	200	200	62.81	118	16,371,310	4,730,781	28.90	
ฉะเชิงเทรา	115	276,431,300	841	115	505	620	73.70	221	35,006,520	14,601,020	41.71	
ชลบุรี	39	504,067,100	658	-	108	108	16.41	550	61,346,752	3,407,694	5.55	
ตราด	20	207,056,000	382	-	213	213	55.76	169	33,625,974	7,818,563	23.25	
นครนายก	101	530,225,200	1,069	480	732	1,212	113.43	- 143	60,766,109	30,550,738	50.28	**
ปราจีนบุรี	52	112,446,000	297	49	410	459	154.55	- 162	20,959,286	13,086,177	62.44	**
ระยอง	46	618,048,800	748	-	219	219	29.28	529	90,826,599	3,137,233	3.45	
สระแก้ว	20	296,784,800	812	248	96	344	42.34	468	55,261,040	10,219,919	18.49	
<b>สำนักงานชลประทานที่ 10</b>	<b>392</b>	<b>748,165,900</b>	<b>2,401</b>	<b>358</b>	<b>2,275</b>	<b>2,633</b>	<b>109.66</b>	<b>- 232</b>	<b>105,407,113</b>	<b>43,255,109</b>	<b>41.04</b>	<b>**</b>
ชัยนาท	43	85,104,000	120	7	180	187	155.83	- 67	4,770,225	2,845,345	59.65	**
นครสวรรค์	23	79,677,300	60	46	180	226	376.67	- 166	467,524	2,919,983	624.56	**
พระนครศรีอยุธยา	113	123,783,000	518	24	643	667	128.76	- 149	24,362,950	8,441,620	34.65	**
เพชรบูรณ์	22	46,197,100	103	114	136	250	243.00	- 147	7,748,261	5,516,218	71.19	**
ลพบุรี	98	290,678,900	985	77	483	560	56.87	425	42,159,723	8,198,394	19.45	
สระบุรี	64	78,574,600	495	72	458	530	106.99	- 35	21,400,652	12,822,450	59.92	**
สิงห์บุรี	23	38,261,000	103	18	150	168	163.11	- 65	3,619,028	2,070,470	57.21	**
อ่างทอง	6	5,890,000	17	-	45	45	264.71	- 28	878,750	440,629	50.14	**
<b>สำนักงานชลประทานที่ 12</b>	<b>412</b>	<b>1,618,780,900</b>	<b>3,278</b>	<b>1,498</b>	<b>3,529</b>	<b>5,027</b>	<b>153.38</b>	<b>- 1,749</b>	<b>90,763,022</b>	<b>65,913,936</b>	<b>72.62</b>	<b>**</b>
ชัยนาท	57	165,527,800	327	191	457	648	198.17	- 321	8,599,050	5,783,306	67.26	**
นครสวรรค์	5	4,050,000	72	27	7	34	47.22	38	974,924	846,267	86.80	
พระนครศรีอยุธยา	8	87,493,100	61	22	155	177	290.16	- 116	2,415,580	2,459,948	101.84	**
สิงห์บุรี	37	92,673,200	210	136	340	476	226.30	- 266	7,758,919	8,265,422	106.53	**
สุพรรณบุรี	169	263,633,000	1,203	419	1,160	1,579	131.23	- 376	36,314,223	24,896,339	68.56	**
อ่างทอง	44	101,769,500	196	184	139	323	164.80	- 127	4,911,267	3,254,004	66.26	**
อุทัยธานี	92	903,634,300	1,208	519	1,271	1,790	148.18	- 582	29,789,058	20,408,650	68.51	**
<b>สำนักงานชลประทานที่ 13</b>	<b>458</b>	<b>1,019,549,300</b>	<b>5,259</b>	<b>509</b>	<b>4,043</b>	<b>4,552</b>	<b>86.56</b>	<b>707</b>	<b>254,728,716</b>	<b>86,388,353</b>	<b>33.91</b>	
กาญจนบุรี	124	482,684,700	1,724	185	1,458	1,643	95.31	81	111,465,207	30,539,326	27.40	
นครปฐม	102	131,814,700	1,094	259	507	766	70.02	328	31,144,700	13,129,186	42.16	
เพชรบุรี	18	12,813,300	100	-	103	103	103.00	- 3	5,877,740	2,595,767	44.16	**
ราชบุรี	129	273,948,500	1,425	34	1,096	1,130	79.28	295	74,253,793	21,807,153	29.37	
สมุทรสงคราม	27	25,619,000	149	-	154	154	103.36	- 5	8,188,000	4,517,149	55.17	**
สมุทรสาคร	16	22,501,300	147	12	143	155	105.71	- 8	4,156,776	1,515,799	36.47	**
สุพรรณบุรี	42	70,167,800	620	19	582	601	96.94	19	19,642,500	12,283,973	62.54	
<b>สำนักงานชลประทานที่ 14</b>	<b>174</b>	<b>1,594,618,900</b>	<b>1,954</b>	<b>510</b>	<b>4,556</b>	<b>5,066</b>	<b>259.25</b>	<b>- 3,112</b>	<b>94,682,913</b>	<b>128,502,251</b>	<b>135.72</b>	<b>**</b>
ชุมพร	38	905,879,600	528	250	796	1,046	198.18	- 518	21,725,825	25,797,065	118.74	**
ประจวบคีรีขันธ์	85	348,726,300	940	38	1,945	1,983	210.97	- 1,043	60,923,458	39,973,510	65.61	**
เพชรบุรี	19	99,736,400	204	4	1,612	1,616	792.88	- 1,412	4,200,936	53,903,762	1,283.14	**
ระนอง	32	240,276,600	283	218	203	421	149.02	- 138	7,832,694	8,827,914	112.71	**
<b>สำนักงานชลประทานที่ 15</b>	<b>191</b>	<b>359,587,300</b>	<b>1,272</b>	<b>605</b>	<b>1,694</b>	<b>2,299</b>	<b>180.69</b>	<b>- 1,027</b>	<b>48,347,639</b>	<b>36,169,906</b>	<b>74.81</b>	<b>**</b>
กระบี่	37	161,948,800	434	94	335	429	98.85	5	20,870,900	6,956,564	33.33	
นครศรีธรรมราช	119	144,457,600	645	458	1,256	1,714	265.60	- 1,069	19,858,857	24,959,361	125.68	**
พังงา	11	7,555,800	61	-	101	101	165.57	- 40	1,618,000	2,330,508	144.04	**
สุราษฎร์ธานี	24	45,625,100	132	53	2	55	41.67	77	5,999,882	1,923,474	32.06	

สำนัก	รายการที่มีการจ้างแรงงาน		การจ้างแรงงานเกษตรกร									หมายเหตุ
	จำนวนรายการ	งบประมาณโครงการตาม พ.ร.บ. (บาท)	แผน (คน)	ผล (คน)				คงเหลือจากแผน (คน)	แผน ค่าจ้าง (บาท)	ผล ค่าจ้าง(บาท)	ร้อยละ	
				เฉพาะลำดับที่ 2.1	ลำดับอื่น ๆ นอกจาก 2.1	รวม	ร้อยละ					
<b>สำนักงานชลประทานที่ 16</b>	<b>276</b>	<b>1,172,239,600</b>	<b>2,780</b>									
ต้ง	83	162,548,000	878	-	694	694	79.04	184	54,803,802	35,287,596	64.39	
พื้ลู่	55	508,179,000	805	68	675	743	92.30	62	38,677,986	17,939,855	46.38	
สงขลล	121	475,349,000	869	-	711	711	81.82	158	40,081,778	17,452,578	43.54	
สตุล	17	26,163,600	228	87	56	143	62.72	85	8,604,118	3,200,934	37.20	
<b>สำนักงานชลประทานที่ 17</b>	<b>181</b>	<b>884,394,300</b>	<b>1,721</b>	<b>230</b>	<b>1,280</b>	<b>1,510</b>	<b>87.73</b>	<b>211</b>	<b>57,651,674</b>	<b>20,411,381</b>	<b>35.40</b>	
นรลवल	108	593,110,800	789	63	738	801	101.52	- 12	30,809,468	11,381,384	36.94	**
ป้ตลน	54	205,900,900	631	112	407	519	82.25	112	20,354,667	5,990,782	29.43	
ยลล	19	85,382,600	301	55	135	190	63.08	111	6,487,539	3,039,215	46.85	
<b>สำนักเครื่องจักรกล</b>	<b>15</b>	<b>198,880,700</b>	<b>299</b>	<b>15</b>	<b>96</b>	<b>111</b>	<b>37.11</b>	<b>188</b>	<b>11,755,552</b>	<b>1,579,020</b>	<b>13.43</b>	
ฉลล	3	22,557,000	66	-	-	-	-	66	2,255,700	-	-	
ชลปूर	1	53,706,300	58	-	-	-	-	58	1,972,377	-	-	
ลลล	-	-	-	-	7	7	-	- 7	-	45,032	-	**
ตรล	-	-	-	-	9	9	-	- 9	-	142,280	-	**
นลล	-	-	-	-	36	36	-	- 36	-	447,711	-	**
นลล	2	13,855,000	41	5	-	5	12.27	36	1,385,500	102,020	7.36	
ลลล	7	3,711,000	32	-	17	17	53.13	15	971,000	311,266	32.06	
ลลล	-	-	-	-	24	24	-	- 24	-	326,673	-	**
ลลล	1	350,000	4	-	3	3	75.00	1	70,000	-	-	
สงขลล	1	104,701,400	98	10	-	10	10.20	88	5,100,975	204,039	4.00	
<b>สำนักงานจัดรูปที่ดินกลาง</b>	<b>2</b>	<b>1,063,600</b>	<b>6</b>	<b>-</b>	<b>6</b>	<b>6</b>	<b>100.00</b>	<b>-</b>	<b>355,600</b>	<b>242,617</b>	<b>68.23</b>	
ลลล	1	63,600	1	-	1	1	100.00	-	63,600	28,683	45.10	
ลลล	1	1,000,000	5	-	5	5	100.00	-	292,000	213,934	73.27	
<b>สำนักพัฒนาแหล่งน้ำขนาดกลาง</b>	<b>77</b>	<b>5,571,499,500</b>	<b>3,855</b>	<b>700</b>	<b>2,295</b>	<b>2,995</b>	<b>77.69</b>	<b>860</b>	<b>381,365,077</b>	<b>106,185,528</b>	<b>27.84</b>	
ลลล	2	160,000,000	45	-	34	34	75.56	11	2,261,000	519,166	22.96	
ลลล	2	40,700,000	16	8	8	16	100.00	-	722,500	722,500	100.00	
ลลล	1	80,000,000	15	13	-	13	86.67	2	1,726,289	541,233	31.35	
ลลล	3	270,000,000	90	55	35	90	100.00	-	5,638,000	5,638,000	100.00	
ลลล	6	678,323,400	142	92	40	132	92.96	10	9,521,135	8,377,135	87.98	
ลลล	2	102,613,500	295	85	79	164	55.59	131	28,770,369	11,141,484	38.73	
ลลล	-	-	-	-	203	203	-	- 203	-	9,065,822	-	**
ต้ง	1	1,365,000	10	-	-	-	-	10	1,200,000	-	-	
ดล	2	64,814,000	15	15	-	15	100.00	-	494,984	243,714	49.24	
นลล	1	80,000,000	30	5	-	5	16.67	25	2,380,455	221,042	9.29	
นลล	5	353,857,900	120	-	146	146	121.67	- 26	6,031,000	1,562,171	25.90	**
นลล	2	82,622,500	20	20	-	20	100.00	-	-	324,951	-	
นลล	2	174,556,700	100	30	15	45	45.00	55	7,251,616	2,557,077	35.26	
ลลล	1	133,000,000	10	-	-	-	-	10	270,000	-	-	
ลลล	4	201,802,000	409	107	241	348	85.09	61	32,716,212	5,651,835	17.28	
ลลล	2	150,000,000	30	-	354	354	1,180.00	- 324	1,500,000	7,065,954	471.06	**
ลลล	1	70,000,000	15	15	-	15	100.00	-	-	243,713	-	
ลลล	1	100,000,000	20	20	-	20	100.00	-	-	324,951	-	
ลลล	6	351,221,800	480	3	-	3	0.63	477	69,475,000	74,526	0.11	
ลลล	2	103,451,000	270	35	215	250	92.59	20	28,328,755	13,703,867	48.37	
ลลล	1	65,000,000	200	-	256	256	128.00	- 56	19,500,000	8,474,385	43.46	**
ลลล	1	100,000,000	10	-	60	60	600.00	- 50	500,000	1,019,456	203.89	**
ลลล	1	84,223,700	100	1	-	1	1.00	99	22,000,000	23,504	0.11	
ลลล	6	435,033,000	628	60	136	196	31.21	432	53,246,313	10,507,282	19.73	
ลลล	-	-	-	-	88	88	-	- 88	-	2,085,446	-	**

สำนัก	รายการที่มีการจ้างแรงงาน		การจ้างงานเกษตรกร								หมายเหตุ	
	จำนวนรายการ	งบประมาณโครงการตาม พ.ร.บ. (บาท)	แผน (คน)	ผล (คน)				คงเหลือจากแผน (คน)	แผน ค่าจ้าง (บาท)	ผล ค่าจ้าง(บาท)		ร้อยละ
				เฉพาะลำดับที่ 2.1	ลำดับอื่น ๆ นอกจาก 2.1	รวม	ร้อยละ					
เลย	2	135,000,000	163	-	-	-	-	163	21,999,568	-	-	
ศรีสะเกษ	2	120,000,000	40	50	-	50	125.00	- 10	3,173,940	2,210,423	69.64	**
สกลนคร	1	70,000,000	100	-	-	-	-	100	17,780,000	-	-	
สงขลา	4	338,850,000	45	-	262	262	582.22	- 217	2,250,000	4,066,125	180.72	**
สุโขทัย	2	180,000,000	45	31	14	45	100.00	-	4,350,000	1,857,415	42.70	
สุพรรณบุรี	5	492,800,000	50	5	-	5	10.00	45	1,345,000	109,577	8.15	
สุรินทร์	1	40,000,000	20	20	-	20	100.00	-	1,586,970	884,169	55.71	
หนองคาย	1	118,000,000	7	-	-	-	-	7	397,000	-	-	
อุดรธานี	1	80,000,000	8	-	-	-	-	8	465,472	-	-	
อุบลราชธานี	3	114,265,000	307	30	109	139	45.28	168	34,483,500	6,968,606	20.21	
<b>สำนักพัฒนาแหล่งน้ำขนาดใหญ่</b>	<b>9</b>	<b>729,043,100</b>	<b>267</b>	<b>101</b>	<b>472</b>	<b>573</b>	<b>214.61</b>	<b>- 306</b>	<b>10,692,672</b>	<b>5,814,422</b>	<b>54.38</b>	<b>**</b>
เชียงใหม่	2	195,000,000	16	33	-	33	206.25	- 17	725,472	595,791	82.12	**
นครพนม			-	8	122	130	-	- 130	-	1,082,271	-	**
บึงกาฬ			-	-	5	5	-	- 5	-	34,494	-	**
สกลนคร			-	20	239	259	-	- 259	-	2,069,253	-	**
สุราษฎร์ธานี	2	82,638,000	40	40	-	40	100.00	-	4,100,000	-	-	
หนองคาย			-	-	106	106	-	- 106	-	2,032,614	-	**
อุดรดิตถ์	5	451,405,100	211	-	-	-	-	211	5,867,200	-	-	

ภาพรวมการจ้างแรงงาน

งบประมาณรายจ่ายประจำปี พ.ศ. 2563 (งบ พ.ร.บ.) และ งบประมาณรายจ่ายงบกลาง ปี พ.ศ. 2563

ตามมาตรการด้านงบประมาณเพื่อบรรเทาผลกระทบจากสถานการณ์การระบาดของโรคติดเชื้อไวรัสโคโรนา 2019 (COVID-19) และสถานการณ์ภัยแล้ง

จำแนกตามจังหวัด

สำนัก	รายการที่มีการจ้างแรงงาน		การจ้างแรงงานเกษตรกร									หมายเหตุ
	จำนวนรายการ	งบประมาณโครงการตาม พ.ร.บ. (บาท)	แผน (คน)	ผล (คน)				คงเหลือจากแผน (คน)	แผน ค่าจ้าง (บาท)	ผล ค่าจ้าง(บาท)	ร้อยละ	
				เฉพาะลำดับที่ 2.1	ลำดับอื่น ๆ นอกจาก 2.1	รวม	ร้อยละ					
<b>รวม</b>	<b>5,560</b>	<b>31,988,219,500</b>	<b>88,838</b>	<b>22,626</b>	<b>56,848</b>	<b>79,474</b>	<b>89.46</b>	<b>9,364</b>	<b>4,497,594,648</b>	<b>1,751,288,337</b>	<b>38.94</b>	
กระบี่	39	321,948,800	479	94	369	463	96.66	16	23,131,900	7,475,729	32.32	
กาญจนบุรี	124	482,062,300	1,724	185	1,458	1,643	95.31	81	111,465,207	30,539,326	27.40	
กาฬสินธุ์	82	671,454,100	2,404	1,118	758	1,876	78.02	528	86,017,308	31,215,660	36.29	
กำแพงเพชร	64	424,539,100	891	919	47	966	108.42	- 75	50,743,680	15,618,281	30.78	**
ขอนแก่น	77	979,473,600	1,680	1,103	294	1,397	83.18	283	62,868,245	26,037,273	41.42	
จันทบุรี	33	60,160,000	318	-	200	200	62.81	118	16,371,310	4,730,781	28.90	
ฉะเชิงเทรา	118	215,135,700	908	115	505	620	68.31	288	37,262,220	14,601,020	39.18	
ชลบุรี	40	467,983,000	716	-	108	108	15.08	608	63,319,129	3,407,694	5.38	
ชัยนาท	100	250,631,800	447	198	637	835	186.80	- 388	13,369,275	8,628,651	64.54	**
ชัยภูมิ	70	2,770,569,600	1,918	263	875	1,138	59.35	780	75,949,784	31,997,272	42.13	
ชุมพร	38	800,185,000	528	250	796	1,046	198.18	- 518	21,725,825	25,797,065	118.74	**
เชียงราย	132	527,244,200	1,755	590	1,250	1,840	104.82	- 85	169,059,556	59,722,856	35.33	**
เชียงใหม่	229	1,042,445,200	4,483	127	3,772	3,899	86.97	584	304,098,820	113,693,130	37.39	
ตรัง	84	163,913,000	888	-	694	694	78.15	194	56,003,802	35,287,596	63.01	
ตราด	20	207,056,000	382	-	222	222	58.12	160	33,625,974	7,960,843	23.67	
ตาก	64	527,356,000	850	15	691	706	83.02	144	49,288,110	19,957,598	40.49	
นครนายก	101	426,320,600	1,069	480	768	1,248	116.79	- 179	60,766,109	30,998,449	51.01	**
นครปฐม	102	131,814,700	1,094	259	507	766	70.02	328	31,144,700	13,129,186	42.16	
นครพนม	155	490,161,000	3,399	2,306	446	2,752	80.97	647	125,106,327	55,632,354	44.47	
นครราชสีมา	199	811,103,200	2,603	353	2,252	2,605	100.09	- 2	128,188,732	59,065,379	46.08	**
นครศรีธรรมราช	126	485,278,200	806	463	1,402	1,865	231.37	- 1,059	27,275,357	26,623,552	97.61	**
นครสวรรค์	48	781,388,900	669	187	270	457	68.30	212	19,099,718	8,967,940	46.95	
นราธิวาส	108	593,110,800	789	63	738	801	101.52	- 12	30,809,468	11,381,384	36.94	**
น่าน	28	287,709,800	686	68	230	298	43.41	388	43,114,625	8,464,679	19.63	
บึงกาฬ	15	96,744,600	416	23	274	297	71.41	119	30,381,904	5,508,470	18.13	
บุรีรัมย์	110	844,265,000	3,846	325	771	1,096	28.49	2,750	109,017,875	27,020,942	24.79	
ประจวบคีรีขันธ์	92	318,790,300	972	38	1,962	2,000	205.77	- 1,028	61,894,458	40,284,776	65.09	**
ปราจีนบุรี	52	112,446,000	297	49	410	459	154.55	- 162	20,959,286	13,086,177	62.44	**
ปัตตานี	54	205,900,900	631	112	407	519	82.25	112	20,354,667	5,990,782	29.43	
พระนครศรีอยุธยา	122	344,276,100	589	46	798	844	143.29	- 255	27,048,530	10,901,567	40.30	**
พะเยา	64	420,199,500	2,368	137	1,136	1,273	53.76	1,095	100,399,250	17,862,950	17.79	
พิจิตร	11	7,555,800	61	-	101	101	165.57	- 40	1,618,000	2,330,508	144.04	**
พิจิตร	57	658,179,000	835	68	1,029	1,097	131.38	- 262	40,177,986	25,005,809	62.24	**
พิจิตร	64	196,253,000	1,638	327	856	1,183	72.23	455	48,414,377	14,796,968	30.56	
พิษณุโลก	127	452,918,700	1,891	775	604	1,379	72.92	512	80,439,098	29,479,751	36.65	
เพชรบุรี	37	100,925,300	304	4	1,715	1,719	565.81	- 1,415	10,078,676	56,499,529	560.58	**
เพชรบูรณ์	28	564,449,400	583	117	136	253	43.41	330	77,223,261	5,590,744	7.24	
แพร่	109	298,446,900	1,681	-	1,651	1,651	98.22	30	91,930,249	25,370,043	27.60	
มหาสารคาม	66	247,886,000	888	408	541	949	106.91	- 61	32,624,096	20,621,334	63.21	**

สำนัก	รายการที่มีการจ้างแรงงาน		การจ้างแรงงานเกษตรกร									หมายเหตุ
	จำนวนรายการ	งบประมาณโครงการตาม พ.ร.บ. (บาท)	แผน (คน)	ผล (คน)				คงเหลือจากแผน (คน)	แผน ค่าจ้าง (บาท)	ผล ค่าจ้าง(บาท)	ร้อยละ	
				เฉพาะลำดับที่ 2.1	ลำดับอื่น ๆ นอกจาก 2.1	รวม	ร้อยละ					
มุกดาหาร	67	380,955,800	1,357	399	1,030	1,429	105.34	- 72	86,535,846	45,861,671	53.00	**
แม่ฮ่องสอน	22	145,050,000	655	-	558	558	85.19	97	36,335,724	10,703,090	29.46	
ยโสธร	97	571,159,100	2,292	350	1,705	2,055	89.65	237	140,587,167	40,317,431	28.68	
ยะลา	20	182,250,000	311	55	195	250	80.33	61	6,987,539	4,058,670	58.08	
ร้อยเอ็ด	97	961,213,900	1,533	804	374	1,178	76.83	355	69,792,162	26,050,406	37.33	
ระนอง	32	222,419,000	283	218	203	421	149.02	- 138	7,832,694	8,827,914	112.71	**
ระยอง	46	618,048,800	748	-	243	243	32.49	505	90,826,599	3,463,906	3.81	
ราชบุรี	129	269,410,800	1,425	34	1,096	1,130	79.28	295	74,253,793	21,807,153	29.37	
ลพบุรี	100	275,370,300	1,089	78	486	564	51.80	525	64,229,723	8,221,898	12.80	
ลำปาง	131	831,104,500	2,899	353	1,490	1,843	63.58	1,056	176,930,718	54,405,996	30.75	
ลำพูน	40	138,056,000	623	-	520	520	83.47	103	25,095,700	14,977,749	59.68	
เลย	48	394,430,000	1,248	-	899	899	72.01	349	98,118,864	34,446,860	35.11	
ศรีสะเกษ	83	593,886,600	1,223	307	1,962	2,269	185.55	- 1,046	85,306,014	36,170,410	42.40	**
สกลนคร	165	477,168,400	2,576	250	3,468	3,718	144.35	- 1,142	135,621,684	89,389,309	65.91	**
สงขลา	126	814,199,000	1,012	10	973	983	97.13	29	47,432,753	21,722,741	45.80	
สตูล	17	61,838,600	228	87	56	143	62.72	85	8,604,118	3,200,934	37.20	
สมุทรสงคราม	27	25,619,000	149	-	154	154	103.36	- 5	8,188,000	4,517,149	55.17	**
สมุทรสาคร	16	12,677,000	147	12	143	155	105.71	- 8	4,156,776	1,515,799	36.47	**
สระแก้ว	20	267,069,900	812	248	96	344	42.34	468	55,261,040	10,219,919	18.49	
สระบุรี	64	59,741,000	495	72	458	530	106.99	- 35	21,400,652	12,822,450	59.92	**
สิงห์บุรี	60	117,215,000	313	154	490	644	205.53	- 331	11,377,947	10,335,893	90.84	**
สุโขทัย	62	553,969,800	520	156	364	520	100.00	-	46,297,710	12,632,026	27.28	
สุพรรณบุรี	216	817,355,400	1,873	443	1,742	2,185	116.65	- 312	57,301,723	37,289,889	65.08	**
สุราษฎร์ธานี	27	103,087,000	177	93	7	100	56.51	77	10,391,882	2,137,408	20.57	
สุรินทร์	47	205,203,800	1,881	1,021	231	1,252	66.56	629	41,912,253	27,227,169	64.96	
หนองคาย	33	340,318,100	811	370	454	824	101.56	- 13	67,200,681	21,098,899	31.40	**
หนองบัวลำภู	37	118,967,000	890	137	287	424	47.65	466	48,373,637	5,234,675	10.82	
อ่างทอง	50	107,659,500	213	184	184	368	172.77	- 155	5,790,017	3,694,633	63.81	**
อำนาจเจริญ	50	347,900,000	1,942	1,104	732	1,836	94.52	106	99,063,960	52,314,613	52.81	
อุดรธานี	110	637,273,700	2,789	39	2,282	2,321	83.21	468	147,618,454	45,369,581	30.73	
อุดรดิตถ์	39	1,763,501,100	840	289	463	752	89.48	88	41,354,957	27,229,326	65.84	
อุทัยธานี	92	903,634,300	1,208	519	1,271	1,790	148.18	- 582	29,789,058	20,408,650	68.51	**
อุบลราชธานี	200	1,169,300,400	5,780	3,255	552	3,807	65.87	1,973	255,509,618	82,330,071	32.22	

**สรุปการจ้างแรงงาน**  
**งบประมาณรายจ่ายประจำปี พ.ศ. 2563 (งบ พ.ร.บ.)**  
**จำแนกตามสำนัก/กอง**

สำนัก	รายการที่มีการจ้างแรงงาน		การจ้างแรงงานเกษตรกร								
	จำนวนรายการ	งบประมาณโครงการตาม พ.ร.บ. (บาท)	แผน (คน)	ผล (คน)				คงเหลือจากแผน (คน)	แผน ค่าจ้าง (บาท)	ผล ค่าจ้าง (บาท)	ร้อยละ
				เฉพาะลำดับที่ 2.1	ลำดับอื่น ๆ นอกจาก 2.1	รวม	ร้อยละ				
<b>รวม</b>	<b>5,294</b>	<b>29,427,355,700</b>	<b>81,538</b>	<b>20,740</b>	<b>54,270</b>	<b>75,010</b>	<b>91.99</b>	<b>6,528</b>	<b>4,247,594,648</b>	<b>1,651,749,090</b>	<b>38.89</b>
สำนักงานชลประทานที่ 1	287	1,130,551,200	5,519	94	4,160	4,254	77.08	1,265	357,129,509	117,960,041	33.03
สำนักงานชลประทานที่ 2	310	1,152,252,800	5,490	729	3,375	4,104	74.75	1,386	340,785,706	106,172,545	31.16
สำนักงานชลประทานที่ 3	222	679,609,000	3,243	1,258	1,663	2,921	90.07	322	134,105,861	68,012,444	50.72
สำนักงานชลประทานที่ 4	295	1,216,859,800	3,875	1,018	2,739	3,757	96.95	118	232,330,506	70,616,301	30.39
สำนักงานชลประทานที่ 5	343	1,648,951,800	8,050	669	7,166	7,835	97.33	215	472,235,674	191,313,392	40.51
สำนักงานชลประทานที่ 6	361	2,891,093,400	7,044	3,411	2,584	5,995	85.10	1,049	267,997,200	114,247,178	42.63
สำนักงานชลประทานที่ 7	551	2,788,410,300	12,958	6,393	3,203	9,596	74.05	3,362	594,187,842	204,388,972	34.40
สำนักงานชลประทานที่ 8	418	2,213,358,600	9,247	1,931	5,179	7,110	76.89	2,137	350,741,649	145,607,067	41.51
สำนักงานชลประทานที่ 9	404	2,374,220,000	4,370	680	2,116	2,796	63.98	1,574	348,465,560	72,925,004	20.93
สำนักงานชลประทานที่ 10	379	624,729,900	2,038	327	2,204	2,531	124.19	- 493	93,063,513	41,301,806	44.38
สำนักงานชลประทานที่ 12	408	1,595,816,300	3,210	1,498	3,516	5,014	156.20	- 1,804	88,466,562	65,913,936	74.51
สำนักงานชลประทานที่ 13	451	1,004,564,900	5,212	497	3,952	4,449	85.36	763	253,136,930	85,292,300	33.69
สำนักงานชลประทานที่ 14	128	1,425,795,300	1,458	444	4,434	4,878	334.57	- 3,420	77,813,097	124,020,326	159.38
สำนักงานชลประทานที่ 15	184	320,373,900	1,157	605	1,694	2,299	198.70	- 1,142	44,426,299	36,169,906	81.42
สำนักงานชลประทานที่ 16	276	1,172,239,600	2,780	155	2,136	2,291	82.41	489	142,167,685	73,880,962	51.97
สำนักงานชลประทานที่ 17	180	881,261,700	1,712	230	1,280	1,510	88.20	202	57,338,414	20,411,381	35.60
สำนักเครื่องจักรกล	8	4,061,000	36	-	96	96	266.67	- 60	1,041,000	1,272,962	122.28
สำนักงานจัดรูปที่ดินกลาง	2	1,063,600	6	-	6	6	100.00	-	355,600	242,617	68.23
สำนักพัฒนาแหล่งน้ำขนาดกลาง	77	5,571,499,500	3,855	700	2,295	2,995	77.69	860	381,365,077	106,185,528	27.84
สำนักพัฒนาแหล่งน้ำขนาดใหญ่	9	729,043,100	267	101	472	573	214.61	- 306	10,692,672	5,814,422	54.38

การจ้างแรงงาน ให้พิจารณาจ้างแรงงานตามลำดับ คือ

2.1 เกษตรกรในพื้นที่

2.2 สมาชิกกลุ่มผู้ใช้น้ำของกรมชลประทานในพื้นที่ดำเนินโครงการ

2.3 ประชาชน และผู้จ้างแรงงานทั่วไป ในพื้นที่

2.4 หากแรงงานที่พิจารณาในพื้นที่เป้าหมายมีไม่เพียงพอ ให้พิจารณาจ้างเกษตรกร/แรงงานในพื้นที่ใกล้เคียงจากหมู่บ้าน ตำบล อำเภอ จังหวัด และศูนย์ฯ ตามลำดับ

หมายเหตุ : รายการงบประมาณรายจ่ายลงทุนทั้งหมด 8,173 รายการ งบประมาณทั้งสิ้น 60,064,908,800 ล้านบาท

ระยะเวลาการดำเนินโครงการทั้งหมด 646,134 วัน ระยะเวลาการจ้างแรงงานทั้งหมด 586,034 วัน

**สรุปการจ้างแรงงาน**  
**งบประมาณรายจ่ายประจำปี พ.ศ. 2563 (งบ พ.ร.บ.)**  
**จำแนกตามสำนัก/กอง**

สำนัก	รายการที่มีการจ้างแรงงาน		การจ้างแรงงานเกษตรกร								
	จำนวน รายการ	งบประมาณ โครงการตาม พ.ร.บ. (บาท)	แผน (คน)	ผล (คน)				คงเหลือ จากแผน (คน)	แผน ค่าจ้าง (บาท)	ผล ค่าจ้าง(บาท)	ร้อยละ
				เฉพาะ ลำดับที่ 2.1	ลำดับอื่น ๆ นอกจาก 2.1	รวม	ร้อยละ				
<b>รวม</b>	<b>5,294</b>	<b>29,427,355,700</b>	<b>81,538</b>	<b>20,740</b>	<b>54,270</b>	<b>75,010</b>	<b>91.99</b>	<b>6,528</b>	<b>4,247,594,648</b>	<b>1,651,749,090</b>	<b>38.89</b>
<b>สำนักงานชลประทานที่ 1</b>	<b>287</b>	<b>1,130,551,200</b>	<b>5,519</b>	<b>94</b>	<b>4,160</b>	<b>4,254</b>	<b>77.08</b>	<b>1,265</b>	<b>357,129,509</b>	<b>117,960,041</b>	<b>33.03</b>
เชียงใหม่	225	847,445,200	4,241	94	3,170	3,264	76.96	977	295,698,085	94,364,648	31.91
แม่ฮ่องสอน	22	145,050,000	655	-	558	558	85.19	97	36,335,724	10,703,090	29.46
ลำพูน	40	138,056,000	623	-	432	432	69.34	191	25,095,700	12,892,303	51.37
<b>สำนักงานชลประทานที่ 2</b>	<b>310</b>	<b>1,152,252,800</b>	<b>5,490</b>	<b>729</b>	<b>3,375</b>	<b>4,104</b>	<b>74.75</b>	<b>1,386</b>	<b>340,785,706</b>	<b>106,172,545</b>	<b>31.16</b>
เชียงราย	112	424,630,700	1,365	440	1,167	1,607	117.73	- 242	137,046,154	47,751,924	34.84
น่าน	24	113,153,100	547	38	215	253	46.25	294	34,520,749	5,907,602	17.11
พะเยา	51	218,397,500	1,324	30	719	749	56.57	575	46,097,198	10,637,461	23.08
ลำปาง	123	396,071,500	2,254	221	1,274	1,495	66.33	759	123,121,605	41,875,559	34.01
<b>สำนักงานชลประทานที่ 3</b>	<b>222</b>	<b>679,609,000</b>	<b>3,243</b>	<b>1,258</b>	<b>1,663</b>	<b>2,921</b>	<b>90.07</b>	<b>322</b>	<b>134,105,861</b>	<b>68,012,444</b>	<b>50.72</b>
นครสวรรค์	11	28,961,600	137	52	21	73	53.28	64	4,415,400	2,380,739	53.92
พิจิตร	57	126,253,000	935	231	595	826	88.34	109	25,027,487	10,560,020	42.19
พิษณุโลก	118	352,918,700	1,555	678	584	1,262	81.16	293	69,685,318	27,636,429	39.66
สุโขทัย	3	3,300,000	13	13	-	13	100.00	-	389,500	319,284	81.97
อุตรดิตถ์	33	168,175,700	603	284	463	747	123.88	- 144	34,588,157	27,115,971	78.40
<b>สำนักงานชลประทานที่ 4</b>	<b>295</b>	<b>1,216,859,800</b>	<b>3,875</b>	<b>1,018</b>	<b>2,739</b>	<b>3,757</b>	<b>96.95</b>	<b>118</b>	<b>232,330,506</b>	<b>70,616,301</b>	<b>30.39</b>
กำแพงเพชร	63	344,539,100	876	906	47	953	108.79	- 77	49,017,390	15,077,047	30.76
ตาก	62	198,504,000	835	-	691	691	82.72	144	48,793,126	19,713,884	40.40
นครสวรรค์	4	4,700,000	21	-	-	-	-	21	1,031,531	-	-
แพร่	109	298,446,900	1,681	-	1,651	1,651	98.22	30	91,930,249	25,370,043	27.60
สุโขทัย	57	370,669,800	462	112	350	462	100.00	-	41,558,210	10,455,326	25.16
<b>สำนักงานชลประทานที่ 5</b>	<b>343</b>	<b>1,648,951,800</b>	<b>8,050</b>	<b>669</b>	<b>7,166</b>	<b>7,835</b>	<b>97.33</b>	<b>215</b>	<b>472,235,674</b>	<b>191,313,392</b>	<b>40.51</b>
บึงกาฬ	14	96,744,600	402	23	269	292	72.64	110	29,909,124	5,473,976	18.30
เลย	39	259,430,000	1,036	-	810	810	78.19	226	74,439,656	32,642,994	43.85
สกลนคร	126	394,218,400	2,317	152	3,215	3,367	145.32	- 1,050	111,693,995	84,191,205	75.38
หนองคาย	32	222,318,100	804	370	348	718	89.27	86	66,803,681	19,066,285	28.54
หนองบัวลำภู	31	118,967,000	734	85	256	341	46.46	393	43,073,877	4,582,575	10.64
อุดรธานี	101	557,273,700	2,757	39	2,268	2,307	83.69	450	146,315,342	45,356,357	31.00
<b>สำนักงานชลประทานที่ 6</b>	<b>361</b>	<b>2,891,093,400</b>	<b>7,044</b>	<b>3,411</b>	<b>2,584</b>	<b>5,995</b>	<b>85.10</b>	<b>1,049</b>	<b>267,997,200</b>	<b>114,247,178</b>	<b>42.63</b>
กาฬสินธุ์	75	470,690,500	2,244	1,105	694	1,799	80.17	445	80,354,018	29,241,167	36.39
ขอนแก่น	67	709,473,600	1,468	1,048	259	1,307	89.03	161	53,095,825	20,399,273	38.42
ชัยภูมิ	61	599,429,400	1,475	151	835	986	66.85	489	56,208,399	22,940,007	40.81
นครราชสีมา	5	3,100,000	45	-	35	35	77.78	10	734,150	543,742	74.06
มหาสารคาม	64	247,886,000	691	378	541	919	133.00	- 228	25,937,136	19,601,139	75.57
ร้อยเอ็ด	89	860,513,900	1,121	729	220	949	84.62	172	51,667,672	21,521,850	41.65
<b>สำนักงานชลประทานที่ 7</b>	<b>551</b>	<b>2,788,410,300</b>	<b>12,958</b>	<b>6,393</b>	<b>3,203</b>	<b>9,596</b>	<b>74.05</b>	<b>3,362</b>	<b>594,187,842</b>	<b>204,388,972</b>	<b>34.40</b>
นครพนม	151	490,161,000	3,257	2,120	314	2,434	74.73	823	120,280,547	48,565,273	40.38
มุกดาหาร	62	277,504,800	971	364	616	980	100.93	- 9	54,275,671	26,787,014	49.35
ยโสธร	88	506,159,100	1,866	350	1,254	1,604	85.94	262	113,406,117	29,549,008	26.06
ร้อยเอ็ด	3	98,700,000	154	-	119	119	77.10	35	9,373,800	2,649,460	28.26
สกลนคร	16	12,950,000	101	78	-	78	77.23	23	4,188,989	2,932,292	70.00
อำนาจเจริญ	42	347,900,000	1,419	735	457	1,192	84.00	227	81,265,140	26,884,699	33.08
อุบลราชธานี	189	1,055,035,400	5,189	2,746	443	3,189	61.45	2,000	211,397,578	67,021,226	31.70



สำนัก	รายการที่มีการจ้างแรงงาน		การจ้างแรงงานเกษตรกร									
	จำนวน รายการ	งบประมาณ โครงการตาม พ.ร.บ. (บาท)	แผน (คน)	ผล (คน)				คงเหลือ จากแผน (คน)	แผน ค่าจ้าง (บาท)	ผล ค่าจ้าง(บาท)	ร้อยละ	
				เฉพาะ ลำดับที่ 2.1	ลำดับอื่น ๆ นอกจาก 2.1	รวม	ร้อยละ					
<b>สำนักงานชลประทานที่ 8</b>	<b>418</b>	<b>2,213,358,600</b>	<b>9,247</b>	<b>1,931</b>	<b>5,179</b>	<b>7,110</b>	<b>76.89</b>	<b>2,137</b>	<b>350,741,649</b>	<b>145,607,067</b>	<b>41.51</b>	
นครราชสีมา	187	728,003,200	2,474	348	2,215	2,563	103.60	- 89	123,248,267	58,283,137	47.29	
บุรีรัมย์	103	844,265,000	3,729	325	771	1,096	29.39	2,633	105,006,625	27,020,942	25.73	
ร้อยเอ็ด	1	2,000,000	1	-	-	-	-	1	29,400	-	-	
ศรีสะเกษ	81	473,886,600	1,183	257	1,962	2,219	187.60	- 1,036	82,132,074	33,959,988	41.35	
สุรินทร์	46	165,203,800	1,861	1,001	231	1,232	66.20	629	40,325,283	26,343,000	65.33	
<b>สำนักงานชลประทานที่ 9</b>	<b>404</b>	<b>2,374,220,000</b>	<b>4,370</b>	<b>680</b>	<b>2,116</b>	<b>2,796</b>	<b>63.98</b>	<b>1,574</b>	<b>348,465,560</b>	<b>72,925,004</b>	<b>20.93</b>	
จันทบุรี	28	60,160,000	242	-	200	200	82.64	42	13,773,200	4,730,781	34.35	
ฉะเชิงเทรา	111	215,135,700	661	96	401	497	75.19	164	28,876,960	11,598,829	40.17	
ชลบุรี	36	467,983,000	552	-	108	108	19.57	444	57,738,342	3,407,694	5.90	
ตราด	20	207,056,000	382	-	213	213	55.76	169	33,625,974	7,818,563	23.25	
นครนายก	93	426,320,600	763	310	469	779	102.10	- 16	50,375,649	19,488,978	38.69	
ปราจีนบุรี	52	112,446,000	297	49	410	459	154.55	- 162	20,959,286	13,086,177	62.44	
ระยอง	46	618,048,800	748	-	219	219	29.28	529	90,826,599	3,137,233	3.45	
สระแก้ว	18	267,069,900	725	225	96	321	44.28	404	52,289,550	9,656,750	18.47	
<b>สำนักงานชลประทานที่ 10</b>	<b>379</b>	<b>624,729,900</b>	<b>2,038</b>	<b>327</b>	<b>2,204</b>	<b>2,531</b>	<b>124.19</b>	<b>- 493</b>	<b>93,063,513</b>	<b>41,301,806</b>	<b>44.38</b>	
ชัยนาท	43	85,104,000	120	7	180	187	155.83	- 67	4,770,225	2,845,345	59.65	
นครสวรรค์	23	79,677,300	60	46	180	226	376.67	- 166	467,524	2,919,983	624.56	
พระนครศรีอยุธยา	113	123,783,000	518	24	643	667	128.76	- 149	24,362,950	8,441,620	34.65	
เพชรบูรณ์	21	41,477,000	89	114	136	250	280.90	- 161	7,276,251	5,516,218	75.81	
ลพบุรี	87	190,796,600	691	46	412	458	66.28	233	32,171,493	6,245,091	19.41	
สระบุรี	63	59,741,000	440	72	458	530	120.45	- 90	19,517,292	12,822,450	65.70	
สิงห์บุรี	23	38,261,000	103	18	150	168	163.11	- 65	3,619,028	2,070,470	57.21	
อ่างทอง	6	5,890,000	17	-	45	45	264.71	- 28	878,750	440,629	50.14	
<b>สำนักงานชลประทานที่ 12</b>	<b>408</b>	<b>1,595,816,300</b>	<b>3,210</b>	<b>1,498</b>	<b>3,516</b>	<b>5,014</b>	<b>156.20</b>	<b>- 1,804</b>	<b>88,466,562</b>	<b>65,913,936</b>	<b>74.51</b>	
ชัยนาท	57	165,527,800	327	191	457	648	198.17	- 321	8,599,050	5,783,306	67.26	
นครสวรรค์	5	4,050,000	72	27	7	34	47.22	38	974,924	846,267	86.80	
พระนครศรีอยุธยา	8	87,493,100	61	22	155	177	290.16	- 116	2,415,580	2,459,948	101.84	
สิงห์บุรี	34	78,954,000	170	136	327	463	272.35	- 293	6,386,999	8,265,422	129.41	
สุพรรณบุรี	168	254,387,600	1,176	419	1,160	1,579	134.27	- 403	35,389,683	24,896,339	70.35	
อ่างทอง	44	101,769,500	196	184	139	323	164.80	- 127	4,911,267	3,254,004	66.26	
อุทัยธานี	92	903,634,300	1,208	519	1,271	1,790	148.18	- 582	29,789,058	20,408,650	68.51	
<b>สำนักงานชลประทานที่ 13</b>	<b>451</b>	<b>1,004,564,900</b>	<b>5,212</b>	<b>497</b>	<b>3,952</b>	<b>4,449</b>	<b>85.36</b>	<b>763</b>	<b>253,136,930</b>	<b>85,292,300</b>	<b>33.69</b>	
กาญจนบุรี	123	482,062,300	1,722	185	1,453	1,638	95.12	84	111,402,967	30,504,300	27.38	
นครปฐม	102	131,814,700	1,094	259	507	766	70.02	328	31,144,700	13,129,186	42.16	
เพชรบุรี	18	12,813,300	100	-	103	103	103.00	- 3	5,877,740	2,595,767	44.16	
ราชบุรี	126	269,410,800	1,412	34	1,070	1,104	78.19	308	73,800,023	21,353,383	28.93	
สมุทรสงคราม	27	25,619,000	149	-	154	154	103.36	- 5	8,188,000	4,517,149	55.17	
สมุทรสาคร	13	12,677,000	115	-	83	83	72.17	32	3,081,000	908,542	29.49	
สุพรรณบุรี	42	70,167,800	620	19	582	601	96.94	19	19,642,500	12,283,973	62.54	
<b>สำนักงานชลประทานที่ 14</b>	<b>128</b>	<b>1,425,795,300</b>	<b>1,458</b>	<b>444</b>	<b>4,434</b>	<b>4,878</b>	<b>334.57</b>	<b>- 3,420</b>	<b>77,813,097</b>	<b>124,020,326</b>	<b>159.38</b>	
ชุมพร	26	800,185,000	217	184	796	980	451.61	- 763	11,156,365	23,557,685	211.16	
ประจวบคีรีขันธ์	64	315,079,300	841	38	1,944	1,982	235.67	- 1,141	57,558,758	39,967,222	69.44	
เพชรบุรี	7	88,112,000	170	4	1,612	1,616	950.59	- 1,446	3,051,039	53,903,762	1,766.73	
ระนอง	31	222,419,000	230	218	82	300	130.43	- 70	6,046,934	6,591,657	109.01	
<b>สำนักงานชลประทานที่ 15</b>	<b>184</b>	<b>320,373,900</b>	<b>1,157</b>	<b>605</b>	<b>1,694</b>	<b>2,299</b>	<b>198.70</b>	<b>- 1,142</b>	<b>44,426,299</b>	<b>36,169,906</b>	<b>81.42</b>	
กระบี่	37	161,948,800	434	94	335	429	98.85	5	20,870,900	6,956,564	33.33	
นครศรีธรรมราช	115	131,420,300	607	458	1,256	1,714	282.37	- 1,107	18,555,127	24,959,361	134.51	
พังงา	11	7,555,800	61	-	101	101	165.57	- 40	1,618,000	2,330,508	144.04	

สำนัก	รายการที่มีการจ้างแรงงาน		การจ้างแรงงานเกษตรกร								
	จำนวน รายการ	งบประมาณ โครงการตาม พ.ร.บ. (บาท)	แผน (คน)	ผล (คน)				คงเหลือ จากแผน (คน)	แผน ค่าจ้าง (บาท)	ผล ค่าจ้าง(บาท)	ร้อยละ
				เฉพาะ ลำดับที่ 2.1	ลำดับอื่น ๆ นอกจาก 2.1	รวม	ร้อยละ				
สุราษฎร์ธานี	21	19,449,000	55	53	2	55	100.00	-	3,382,272	1,923,474	56.87
<b>สำนักงานชลประทานที่ 16</b>	<b>276</b>	<b>1,172,239,600</b>	<b>2,780</b>	<b>155</b>	<b>2,136</b>	<b>2,291</b>	<b>82.41</b>	<b>489</b>	<b>142,167,685</b>	<b>73,880,962</b>	<b>51.97</b>
ตรัง	83	162,548,000	878	-	694	694	79.04	184	54,803,802	35,287,596	64.39
พัทลุง	55	508,179,000	805	68	675	743	92.30	62	38,677,986	17,939,855	46.38
สงขลา	121	475,349,000	869	-	711	711	81.82	158	40,081,778	17,452,578	43.54
สตูล	17	26,163,600	228	87	56	143	62.72	85	8,604,118	3,200,934	37.20
<b>สำนักงานชลประทานที่ 17</b>	<b>180</b>	<b>881,261,700</b>	<b>1,712</b>	<b>230</b>	<b>1,280</b>	<b>1,510</b>	<b>88.20</b>	<b>202</b>	<b>57,338,414</b>	<b>20,411,381</b>	<b>35.60</b>
นราธิวาส	108	593,110,800	789	63	738	801	101.52	- 12	30,809,468	11,381,384	36.94
ปัตตานี	54	205,900,900	631	112	407	519	82.25	112	20,354,667	5,990,782	29.43
ยะลา	18	82,250,000	292	55	135	190	65.07	102	6,174,279	3,039,215	49.22
<b>สำนักเครื่องจักรกล</b>	<b>8</b>	<b>4,061,000</b>	<b>36</b>	<b>-</b>	<b>96</b>	<b>96</b>	<b>266.67</b>	<b>- 60</b>	<b>1,041,000</b>	<b>1,272,962</b>	<b>122.28</b>
เชียงใหม่			-	-	7	7	-	- 7	-	45,032	-
ตราด			-	-	9	9	-	- 9	-	142,280	-
นครนายก			-	-	36	36	-	- 36	-	447,711	-
ประจวบคีรีขันธ์	7	3,711,000	32	-	17	17	53.13	15	971,000	311,266	32.06
ระยอง			-	-	24	24	-	- 24		326,673	-
ลพบุรี	1	350,000	4	-	3	3	75.00	1	70,000	-	-
<b>สำนักงานจัดรูปที่ดินกลาง</b>	<b>2</b>	<b>1,063,600</b>	<b>6</b>	<b>-</b>	<b>6</b>	<b>6</b>	<b>100.00</b>	<b>-</b>	<b>355,600</b>	<b>242,617</b>	<b>68.23</b>
กาฬสินธุ์	1	63,600	1	-	1	1	100.00	-	63,600	28,683	45.10
สุราษฎร์ธานี	1	1,000,000	5	-	5	5	100.00	-	292,000	213,934	73.27
<b>สำนักพัฒนาแหล่งน้ำขนาดกลาง</b>	<b>77</b>	<b>5,571,499,500</b>	<b>3,855</b>	<b>700</b>	<b>2,295</b>	<b>2,995</b>	<b>77.69</b>	<b>860</b>	<b>381,365,077</b>	<b>106,185,528</b>	<b>27.84</b>
กระบี่	2	160,000,000	45	-	34	34	75.56	11	2,261,000	519,166	22.96
กาฬสินธุ์	2	40,700,000	16	8	8	16	100.00	-	722,500	722,500	100.00
กำแพงเพชร	1	80,000,000	15	13	-	13	86.67	2	1,726,289	541,233	31.35
ขอนแก่น	3	270,000,000	90	55	35	90	100.00	-	5,638,000	5,638,000	100.00
ชัยภูมิ	6	678,323,400	142	92	40	132	92.96	10	9,521,135	8,377,135	87.98
เชียงใหม่	2	102,613,500	295	85	79	164	55.59	131	28,770,369	11,141,484	38.73
เชียงใหม่			-	-	203	203	-	- 203	-	9,065,822	-
ตรัง	1	1,365,000	10	-	-	-	-	10	1,200,000	-	-
ตาก	2	64,814,000	15	15	-	15	100.00	-	494,984	243,714	49.24
นครราชสีมา	1	80,000,000	30	5	-	5	16.67	25	2,380,455	221,042	9.29
นครศรีธรรมราช	5	353,857,900	120	-	146	146	121.67	- 26	6,031,000	1,562,171	25.90
นครสวรรค์	2	82,622,500	20	20	-	20	100.00	-	-	324,951	-
น่าน	2	174,556,700	100	30	15	45	45.00	55	7,251,616	2,557,077	35.26
พระนครศรีอยุธยา	1	133,000,000	10	-	-	-	-	10	270,000	-	-
พะเยา	4	201,802,000	409	107	241	348	85.09	61	32,716,212	5,651,835	17.28
พัทลุง	2	150,000,000	30	-	354	354	1,180.00	- 324	1,500,000	7,065,954	471.06
พิจิตร	1	70,000,000	15	15	-	15	100.00	-	-	243,713	-
พิษณุโลก	1	100,000,000	20	20	-	20	100.00	-	-	324,951	-
เพชรบูรณ์	6	351,221,800	480	3	-	3	0.63	477	69,475,000	74,526	0.11
มุกดาหาร	2	3,451,000	270	35	215	250	92.59	20	28,328,755	13,703,867	48.37
ยโสธร	1	65,000,000	200	-	256	256	128.00	- 56	19,500,000	8,474,385	43.46
ยะลา	1	100,000,000	10	-	60	60	600.00	- 50	500,000	1,019,456	203.89
ลพบุรี	1	84,223,700	100	1	-	1	1.00	99	22,000,000	23,504	0.11
ลำปาง	6	435,033,000	628	60	136	196	31.21	432	53,246,313	10,507,282	19.73
ลำพูน			-	-	88	88	-	- 88	-	2,085,446	-
เลย	2	135,000,000	163	-	-	-	-	163	21,999,568	-	-
ศรีสะเกษ	2	120,000,000	40	50	-	50	125.00	- 10	3,173,940	2,210,423	69.64
สกลนคร	1	70,000,000	100	-	-	-	-	100	17,780,000	-	-

สำนัก	รายการที่มีการจ้างแรงงาน		การจ้างแรงงานเกษตรกร								
	จำนวน รายการ	งบประมาณ โครงการตาม พ.ร.บ. (บาท)	แผน (คน)	ผล (คน)				คงเหลือ จากแผน (คน)	แผน ค่าจ้าง (บาท)	ผล ค่าจ้าง(บาท)	ร้อยละ
				เฉพาะ ลำดับที่ 2.1	ลำดับอื่น ๆ นอกจาก 2.1	รวม	ร้อยละ				
สงขลา	4	338,850,000	45	-	262	262	582.22	- 217	2,250,000	4,066,125	180.72
สุโขทัย	2	180,000,000	45	31	14	45	100.00	-	4,350,000	1,857,415	42.70
สุพรรณบุรี	5	492,800,000	50	5	-	5	10.00	45	1,345,000	109,577	8.15
สุรินทร์	1	40,000,000	20	20	-	20	100.00	-	1,586,970	884,169	55.71
หนองคาย	1	118,000,000	7	-	-	-	-	7	397,000	-	-
อุดรธานี	1	80,000,000	8	-	-	-	-	8	465,472	-	-
อุบลราชธานี	3	214,265,000	307	30	109	139	45.28	168	34,483,500	6,968,606	20.21
<b>สำนักพัฒนาแหล่งน้ำขนาดใหญ่</b>	<b>9</b>	<b>729,043,100</b>	<b>267</b>	<b>101</b>	<b>472</b>	<b>573</b>	<b>214.61</b>	<b>- 306</b>	<b>10,692,672</b>	<b>5,814,422</b>	<b>54.38</b>
เชียงใหม่	2	195,000,000	16	33	-	33	206.25	- 17	725,472	595,791	82.12
นครพนม			-	8	122	130	-	- 130	-	1,082,271	-
บึงกาฬ			-	-	5	5	-	- 5	-	34,494	-
สกลนคร			-	20	239	259	-	- 259	-	2,069,253	-
สุราษฎร์ธานี	2	82,638,000	40	40	-	40	100.00	-	4,100,000	-	-
หนองคาย			-	-	106	106	-	- 106	-	2,032,614	-
อุดรดิตถ์	5	451,405,100	211	-	-	-	-	211	5,867,200	-	-

การจ้างแรงงาน ให้พิจารณาจ้างแรงงานตามลำดับ คือ

2.1 เกษตรกรในพื้นที่

2.2 สมาชิกกลุ่มผู้ใช้น้ำของกรมชลประทานในพื้นที่ดำเนินโครงการ

2.3 ประชาชน และผู้จ้างงานทั่วไป ในพื้นที่

2.4 หากแรงงานที่ต้องการในพื้นที่เป้าหมายมีไม่เพียงพอ ให้พิจารณาจ้างเกษตรกร/แรงงานในพื้นที่ใกล้เคียงจากหมู่บ้าน ตำบล อำเภอ จังหวัด และลุ่มน้ำ ตามลำดับ

หมายเหตุ : รายการงบประมาณรายจ่ายลงทุนทั้งหมด 8,173 รายการ งบประมาณทั้งสิ้น 60,064,908,800 ล้านบาท

ระยะเวลาการดำเนินโครงการทั้งหมด 646,134 วัน ระยะเวลาการจ้างแรงงานทั้งหมด 586,034 วัน

สรุปการจ้างแรงงาน

งบประมาณรายจ่ายประจำปี พ.ศ. 2563 (งบ พ.ร.บ.)

จำแนกตามจังหวัด

สำนัก	รายการที่มีการจ้างแรงงาน		การจ้างแรงงานเกษตรกร								
	จำนวนรายการ	งบประมาณโครงการตาม พ.ร.บ. (บาท)	แผน (คน)	ผล (คน)				คงเหลือจากแผน (คน)	แผน ค่าจ้าง (บาท)	ผล ค่าจ้าง(บาท)	ร้อยละ
				เฉพาะลำดับที่ 2.1	ลำดับอื่น ๆ นอกจาก 2.1	รวม	ร้อยละ				
รวม	5,294	29,427,355,700	81,538	20,740	54,270	75,010	91.99	6,528	4,247,594,648	1,651,749,090	38.89
กระบี่	39	321,948,800	479	94	369	463	96.66	16	23,131,900	7,475,729	32.32
กาญจนบุรี	123	482,062,300	1,722	185	1,453	1,638	95.12	84	111,402,967	30,504,300	27.38
กาฬสินธุ์	78	511,454,100	2,261	1,113	703	1,816	80.32	445	81,140,118	29,992,350	36.96
กำแพงเพชร	64	424,539,100	891	919	47	966	108.42	- 75	50,743,680	15,618,281	30.78
ขอนแก่น	70	979,473,600	1,558	1,103	294	1,397	89.67	161	58,733,825	26,037,273	44.33
จันทบุรี	28	60,160,000	242	-	200	200	82.64	42	13,773,200	4,730,781	34.35
ฉะเชิงเทรา	111	215,135,700	661	96	401	497	75.19	164	28,876,960	11,598,829	40.17
ชลบุรี	36	467,983,000	552	-	108	108	19.57	444	57,738,342	3,407,694	5.90
ชัยนาท	100	250,631,800	447	198	637	835	186.80	- 388	13,369,275	8,628,651	64.54
ชัยภูมิ	67	1,277,752,800	1,617	243	875	1,118	69.14	499	65,729,534	31,317,142	47.65
ชุมพร	26	800,185,000	217	184	796	980	451.61	- 763	11,156,365	23,557,685	211.16
เชียงราย	114	527,244,200	1,660	525	1,246	1,771	106.69	- 111	165,816,523	58,893,408	35.52
เชียงใหม่	227	1,042,445,200	4,257	127	3,380	3,507	82.38	750	296,423,557	104,071,293	35.11
ตรัง	84	163,913,000	888	-	694	694	78.15	194	56,003,802	35,287,596	63.01
ตราด	20	207,056,000	382	-	222	222	58.12	160	33,625,974	7,960,843	23.67
ตาก	64	263,318,000	850	15	691	706	83.02	144	49,288,110	19,957,598	40.49
นครนายก	93	426,320,600	763	310	505	815	106.82	- 52	50,375,649	19,936,689	39.58
นครปฐม	102	131,814,700	1,094	259	507	766	70.02	328	31,144,700	13,129,186	42.16
นครพนม	151	490,161,000	3,257	2,128	436	2,564	78.72	693	120,280,547	49,647,543	41.28
นครราชสีมา	193	811,103,200	2,549	353	2,250	2,603	102.12	- 54	126,362,872	59,047,921	46.73
นครศรีธรรมราช	120	485,278,200	727	458	1,402	1,860	255.85	- 1,133	24,586,127	26,521,532	107.87
นครสวรรค์	45	200,011,400	310	145	208	353	113.87	- 43	6,889,378	6,471,940	93.94
นราธิวาส	108	593,110,800	789	63	738	801	101.52	- 12	30,809,468	11,381,384	36.94
น่าน	26	287,709,800	647	68	230	298	46.06	349	41,772,365	8,464,679	20.26
บึงกาฬ	14	96,744,600	402	23	274	297	73.88	105	29,909,124	5,508,470	18.42
บุรีรัมย์	103	844,265,000	3,729	325	771	1,096	29.39	2,633	105,006,625	27,020,942	25.73
ประจวบคีรีขันธ์	71	318,790,300	873	38	1,961	1,999	228.98	- 1,126	58,529,758	40,278,488	68.82
ปราจีนบุรี	52	112,446,000	297	49	410	459	154.55	- 162	20,959,286	13,086,177	62.44
ปัตตานี	54	205,900,900	631	112	407	519	82.25	112	20,354,667	5,990,782	29.43
พระนครศรีอยุธยา	122	344,276,100	589	46	798	844	143.29	- 255	27,048,530	10,901,567	40.30
พะเยา	55	420,199,500	1,733	137	960	1,097	63.30	636	78,813,410	16,289,296	20.67
พังงา	11	7,555,800	61	-	101	101	165.57	- 40	1,618,000	2,330,508	144.04
พัทลุง	57	658,179,000	835	68	1,029	1,097	131.38	- 262	40,177,986	25,005,809	62.24
พิจิตร	58	196,253,000	950	246	595	841	88.53	109	25,027,487	10,803,733	43.17
พิษณุโลก	119	452,918,700	1,575	698	584	1,282	81.40	293	69,685,318	27,961,380	40.13
เพชรบุรี	25	100,925,300	270	4	1,715	1,719	636.67	- 1,449	8,928,779	56,499,529	632.78
เพชรบูรณ์	27	392,698,800	569	117	136	253	44.46	316	76,751,251	5,590,744	7.28
แพร่	109	298,446,900	1,681	-	1,651	1,651	98.22	30	91,930,249	25,370,043	27.60
มหาสารคาม	64	247,886,000	691	378	541	919	133.00	- 228	25,937,136	19,601,139	75.57
มุกดาหาร	64	380,955,800	1,241	399	831	1,230	99.11	11	82,604,426	40,490,880	49.02
แม่ฮ่องสอน	22	145,050,000	655	-	558	558	85.19	97	36,335,724	10,703,090	29.46
ยโสธร	89	571,159,100	2,066	350	1,510	1,860	90.01	206	132,906,117	38,023,393	28.61
ยะลา	19	182,250,000	302	55	195	250	82.78	52	6,674,279	4,058,670	60.81
ร้อยเอ็ด	93	961,213,900	1,277	729	339	1,068	83.65	209	61,070,872	24,171,310	39.58

สำนัก	รายการที่มีการจ้างแรงงาน		การจ้างแรงงานเกษตรกร									
	จำนวนรายการ	งบประมาณโครงการตาม พ.ร.บ. (บาท)	แผน (คน)	ผล (คน)				คงเหลือจากแผน (คน)	แผน ค่าจ้าง (บาท)	ผล ค่าจ้าง(บาท)	ร้อยละ	
				เฉพาะลำดับที่ 2.1	ลำดับอื่น ๆ นอกจาก 2.1	รวม	ร้อยละ					
ระนอง	31	222,419,000	230	218	82	300	130.43	-	70	6,046,934	6,591,657	109.01
ระยอง	46	618,048,800	748	-	243	243	32.49		505	90,826,599	3,463,906	3.81
ราชบุรี	126	269,410,800	1,412	34	1,070	1,104	78.19		308	73,800,023	21,353,383	28.93
ลพบุรี	89	275,370,300	795	47	415	462	58.11		333	54,241,493	6,268,595	11.56
ลำปาง	129	831,104,500	2,882	281	1,410	1,691	58.67		1,191	176,367,918	52,382,841	29.70
ลำพูน	40	138,056,000	623	-	520	520	83.47		103	25,095,700	14,977,749	59.68
เลย	41	394,430,000	1,199	-	810	810	67.56		389	96,439,224	32,642,994	33.85
ศรีสะเกษ	83	593,886,600	1,223	307	1,962	2,269	185.55	-	1,046	85,306,014	36,170,410	42.40
สกลนคร	143	477,168,400	2,518	250	3,454	3,704	147.10	-	1,186	133,662,984	89,192,749	66.73
สงขลา	125	814,199,000	914	-	973	973	106.46	-	59	42,331,778	21,518,702	50.83
สตูล	17	26,163,600	228	87	56	143	62.72		85	8,604,118	3,200,934	37.20
สมุทรสงคราม	27	25,619,000	149	-	154	154	103.36	-	5	8,188,000	4,517,149	55.17
สมุทรสาคร	13	12,677,000	115	-	83	83	72.17		32	3,081,000	908,542	29.49
สระแก้ว	18	267,069,900	725	225	96	321	44.28		404	52,289,550	9,656,750	18.47
สระบุรี	63	59,741,000	440	72	458	530	120.45	-	90	19,517,292	12,822,450	65.70
สิงห์บุรี	57	117,215,000	273	154	477	631	231.14	-	358	10,006,027	10,335,893	103.30
สุโขทัย	62	553,969,800	520	156	364	520	100.00	-		46,297,710	12,632,026	27.28
สุพรรณบุรี	215	817,355,400	1,846	443	1,742	2,185	118.36	-	339	56,377,183	37,289,889	66.14
สุราษฎร์ธานี	24	103,087,000	100	93	7	100	100	-		7,774,272	2,137,408	27.49
สุรินทร์	47	205,203,800	1,881	1,021	231	1,252	67		629	41,912,253	27,227,169	64.96
หนองคาย	33	340,318,100	811	370	454	824	102	-	13	67,200,681	21,098,899	31.40
หนองบัวลำภู	31	118,967,000	734	85	256	341	46		393	43,073,877	4,582,575	10.64
อ่างทอง	50	107,659,500	213	184	184	368	173	-	155	5,790,017	3,694,633	63.81
อำนาจเจริญ	42	347,900,000	1,419	735	457	1,192	84		227	81,265,140	26,884,699	33.08
อุดรธานี	102	637,273,700	2,765	39	2,268	2,307	83		458	146,780,814	45,356,357	30.90
อุดรดิตถ์	38	619,580,800	814	284	463	747	92		67	40,455,357	27,115,971	67.03
อุทัยธานี	92	903,634,300	1,208	519	1,271	1,790	148	-	582	29,789,058	20,408,650	68.51
อุบลราชธานี	192	1,169,300,400	5,746	2,776	552	3,328	58		2,418	272,489,078	73,989,832	27.15

การจ้างแรงงาน ให้พิจารณาจ้างแรงงานตามลำดับ คือ

2.1 เกษตรกรในพื้นที่

2.2 สมาชิกกลุ่มผู้ใช้น้ำของกรมชลประทานในพื้นที่ดำเนินโครงการ

2.3 ประชาชน และผู้จ้างแรงงานทั่วไป ในพื้นที่

2.4 หากแรงงานที่โครงการในพื้นที่เป้าหมายมีไม่เพียงพอ ให้พิจารณาจ้างเกษตรกร/แรงงานในพื้นที่ใกล้เคียงจากหมู่บ้าน ตำบล อำเภอ จังหวัด และลุ่มน้ำ ตามลำดับ

หมายเหตุ : รายการงบประมาณรายจ่ายลงทุนทั้งหมด 8,173 รายการ งบประมาณทั้งสิ้น 60,064,908,800 ล้านบาท

ระยะเวลาการดำเนินงานโครงการทั้งหมด 646,134 วัน ระยะเวลาการจ้างแรงงานทั้งหมด 586,034 วัน

สรุปการจ้างแรงงาน งบประมาณรายจ่ายงบกลาง ปี พ.ศ. 2563 และสถานการณ์ภัยแล้ง

ตามมาตรการด้านงบประมาณเพื่อบรรเทาผลกระทบจากสถานการณ์การระบาดของโรคติดเชื้อไวรัสโคโรนา 2019 (COVID-19)

จำแนกตามสำนัก/กอง

สำนัก	รายการที่มีการจ้างแรงงาน		การจ้างแรงงานเกษตรกร								
	จำนวน รายการ	งบประมาณ โครงการตามแผน (บาท)	แผน (คน)	ผล (คน)				คงเหลือ จากแผน (คน)	แผน ค่าจ้าง (บาท)	ผล ค่าจ้าง (บาท)	ร้อยละ
				เฉพาะ ลำดับที่ 2.1	ลำดับอื่น ๆ นอกจาก 2.1	รวม	ร้อยละ				
รวม	266	2,560,863,800	7,300	1,886	2,578	4,464	61.15	2,836	250,000,000	99,539,247	39.82
สำนักงานชลประทานที่ 1	2	62,141,700	226	-	392	392	173.47	- 166	7,675,263	9,621,837	125.36
สำนักงานชลประทานที่ 2	31	255,947,900	786	137	260	397	50.50	389	26,733,933	4,426,257	16.56
สำนักงานชลประทานที่ 3	18	472,506,100	1,389	205	343	548	39.44	841	47,250,610	8,120,961	17.19
สำนักงานชลประทานที่ 5	44	102,485,200	301	52	148	200	66.36	101	10,248,520	2,665,750	26.01
สำนักงานชลประทานที่ 6	20	346,401,100	1,019	130	90	220	21.60	799	34,640,110	4,802,731	13.86
สำนักงานชลประทานที่ 7	31	438,656,100	1,290	1,026	679	1,705	132.18	- 415	43,865,610	47,419,792	108.10
สำนักงานชลประทานที่ 8	13	58,371,100	172	-	2	2	1.17	170	5,837,110	17,458	0.30
สำนักงานชลประทานที่ 9	22	256,980,300	756	212	367	-	-	756	25,698,030	14,627,121	56.92
สำนักงานชลประทานที่ 10	13	123,436,000	363	31	71	102	28.10	261	12,343,600	1,953,303	15.82
สำนักงานชลประทานที่ 12	4	22,964,600	68	-	13	13	19.25	55	2,296,460	-	-
สำนักงานชลประทานที่ 13	7	14,984,400	47	12	91	103	220.05	- 56	1,591,786	1,096,054	68.86
สำนักงานชลประทานที่ 14	46	168,823,600	496	66	122	188	37.90	308	16,869,817	4,481,925	26.57
สำนักงานชลประทานที่ 15	7	39,213,400	115	-	-	-	-	115	3,921,340	-	-
สำนักงานชลประทานที่ 17	1	3,132,600	9	-	-	-	-	9	313,260	-	-
สำนักเครื่องจักรกล	7	194,819,700	263	15	-	15	5.70	248	10,714,552	306,059	2.86

การจ้างแรงงาน ให้พิจารณาจ้างแรงงานตามลำดับ คือ

2.1 เกษตรกรในพื้นที่

2.2 สมาชิกกลุ่มผู้ใช้น้ำของกรมชลประทานในพื้นที่ดำเนินโครงการ

2.3 ประชาชน และผู้จ้างงานทั่วไป ในพื้นที่

2.4 หากแรงงานที่ต้องการในพื้นที่เป้าหมายไม่มีเพียงพอ ให้พิจารณาจ้างเกษตรกร/แรงงานในพื้นที่ใกล้เคียงจากหมู่บ้าน ตำบล อำเภอ จังหวัด และลุ่มน้ำ ตามลำดับ

สรุปการจ้างแรงงาน งบประมาณรายจ่ายงบกลาง ปี พ.ศ. 2563 และสถานการณ์ภัยแล้ง  
ตามมาตรการด้านงบประมาณเพื่อบรรเทาผลกระทบจากสถานการณ์การระบาดของโรคติดเชื้อไวรัสโคโรนา 2019 (COVID-19)

จำแนกตามสำนัก/กอง/โครงการ/จังหวัด

สำนัก	รายการที่มีการจ้างแรงงาน		การจ้างแรงงานเกษตรกร									
	จำนวน รายการ	งบประมาณ (บาท)	แผน (คน)	ผล (คน)				คงเหลือ จากแผน (คน)	แผน ค่าจ้าง (บาท)	ผล ค่าจ้าง (บาท)	ร้อยละ	
				เฉพาะ ลำดับที่ 2.1	ลำดับ อื่น ๆ นอกจาก 2.1	รวม	ร้อยละ					
<b>ผลรวมทั้งหมด</b>	<b>266</b>	<b>2,560,863,800</b>	<b>7,300</b>	<b>1,886</b>	<b>2,578</b>	<b>4,464</b>	<b>61.15</b>	<b>2,836</b>	<b>250,000,000</b>	<b>99,539,247</b>	<b>39.82</b>	
<b>สำนักงานชลประทานที่ 1</b>	<b>2</b>	<b>62,141,700</b>	<b>226</b>	<b>-</b>	<b>392</b>	<b>392</b>	<b>173.47</b>	<b>-</b>	<b>166</b>	<b>7,675,263</b>	<b>9,621,837</b>	<b>125.36</b>
เชียงใหม่	2	62,141,700	226	-	392	392	173.47	-	166	7,675,263	9,621,837	125.36
<b>สำนักงานชลประทานที่ 2</b>	<b>31</b>	<b>255,947,900</b>	<b>786</b>	<b>137</b>	<b>260</b>	<b>397</b>	<b>50.50</b>	<b>389</b>	<b>26,733,933</b>	<b>4,426,257</b>	<b>16.56</b>	
เชียงราย	18	21,038,900	95	65	4	69	72.35	26	3,243,033	829,448	25.58	
น่าน	2	13,422,600	39	-	-	-	-	39	1,342,260	-	-	
พะเยา	9	215,858,400	635	-	176	176	27.73	459	21,585,840	1,573,654	7.29	
ลำปาง	2	5,628,000	17	72	80	152	918.44	-	135	562,800	2,023,155	359.48
<b>สำนักงานชลประทานที่ 3</b>	<b>18</b>	<b>472,506,100</b>	<b>1,389</b>	<b>205</b>	<b>343</b>	<b>548</b>	<b>39.44</b>	<b>841</b>	<b>47,250,610</b>	<b>8,120,961</b>	<b>17.19</b>	
นครสวรรค์	3	122,103,400	359	42	62	104	28.96	255	12,210,340	2,496,000	20.44	
พิจิตร	6	233,868,900	688	81	261	342	49.73	346	23,386,890	3,993,235	17.07	
พิษณุโลก	8	107,537,800	316	77	20	97	30.67	219	10,753,780	1,518,371	14.12	
อุตรดิตถ์	1	8,996,000	26	5	-	5	18.90	21	899,600	113,355	12.60	
<b>สำนักงานชลประทานที่ 5</b>	<b>44</b>	<b>102,485,200</b>	<b>301</b>	<b>52</b>	<b>148</b>	<b>200</b>	<b>66.36</b>	<b>101</b>	<b>10,248,520</b>	<b>2,665,750</b>	<b>26.01</b>	
บึงกาฬ	1	4,727,800	14	-	-	-	-	14	472,780	-	-	
เลย	7	16,796,400	49	-	89	89	180.19	-	40	1,679,640	1,803,866	107.40
สกลนคร	22	19,587,000	58	-	14	14	24.31	44	1,958,700	196,560	10.04	
หนองบัวลำภู	6	52,997,600	156	52	31	83	53.26	73	5,299,760	652,100	12.30	
อุดรธานี	8	8,376,400	25	-	14	14	56.84	11	837,640	13,224	1.58	
<b>สำนักงานชลประทานที่ 6</b>	<b>20</b>	<b>346,401,100</b>	<b>1,019</b>	<b>130</b>	<b>90</b>	<b>220</b>	<b>21.60</b>	<b>799</b>	<b>34,640,110</b>	<b>4,802,731</b>	<b>13.86</b>	
กาฬสินธุ์	4	48,771,900	143	5	55	60	41.84	83	4,877,190	1,223,311	25.08	
ขอนแก่น	7	41,344,200	122	-	-	-	-	122	4,134,420	-	-	
ชัยภูมิ	3	102,202,500	301	20	-	20	6.65	281	10,220,250	680,130	6.65	
มหาสารคาม	2	66,869,600	197	30	-	30	15.26	167	6,686,960	1,020,195	15.26	
ร้อยเอ็ด	4	87,212,900	256	75	35	110	42.89	146	8,721,290	1,879,096	21.55	
<b>สำนักงานชลประทานที่ 7</b>	<b>31</b>	<b>438,656,100</b>	<b>1,290</b>	<b>1,026</b>	<b>679</b>	<b>1,705</b>	<b>132.18</b>	<b>-</b>	<b>415</b>	<b>43,865,610</b>	<b>47,419,792</b>	<b>108.10</b>
นครพนม	4	48,257,800	142	178	10	188	132.48	-	46	4,825,780	5,984,811	124.02
มุกดาหาร	3	39,314,200	116	-	199	199	172.13	-	83	3,931,420	5,370,791	136.61
ยโสธร	8	76,810,500	226	-	195	195	86.33	31	7,681,050	2,294,038	29.87	
อำนาจเจริญ	8	177,988,200	523	369	275	644	123.04	-	121	17,798,820	25,429,914	142.87
อุบลราชธานี	8	96,285,400	283	479	-	479	169.18	-	196	9,628,540	8,340,239	86.62
<b>สำนักงานชลประทานที่ 8</b>	<b>13</b>	<b>58,371,100</b>	<b>172</b>	<b>-</b>	<b>2</b>	<b>2</b>	<b>1.17</b>	<b>170</b>	<b>5,837,110</b>	<b>17,458</b>	<b>0.30</b>	
นครราชสีมา	6	18,258,600	54	-	2	2	3.72	52	1,825,860	17,458	0.96	
บุรีรัมย์	7	40,112,500	118	-	-	-	-	118	4,011,250	-	-	
<b>สำนักงานชลประทานที่ 9</b>	<b>22</b>	<b>256,980,300</b>	<b>756</b>	<b>212</b>	<b>367</b>	<b>579</b>	<b>76.62</b>	<b>177</b>	<b>25,698,030</b>	<b>14,627,121</b>	<b>56.92</b>	
จันทบุรี	5	25,981,100	76	-	-	-	-	76	2,598,110	-	-	
ฉะเชิงเทรา	4	61,295,600	180	19	104	123	68.24	57	6,129,560	3,002,191	48.98	
ชลบุรี	3	36,084,100	106	-	-	-	-	106	3,608,410	-	-	
นครนายก	8	103,904,600	306	170	263	433	141.71	-	127	10,390,460	11,061,761	106.46
สระแก้ว	2	29,714,900	87	23	-	23	26.32	64	2,971,490	563,169	18.95	
<b>สำนักงานชลประทานที่ 10</b>	<b>13</b>	<b>123,436,000</b>	<b>363</b>	<b>31</b>	<b>71</b>	<b>102</b>	<b>28.10</b>	<b>261</b>	<b>12,343,600</b>	<b>1,953,303</b>	<b>15.82</b>	
เพชรบูรณ์	1	4,720,100	14	-	-	-	-	14	472,010	-	-	
ลพบุรี	11	99,882,300	294	31	71	102	34.73	192	9,988,230	1,953,303	19.56	
สระบุรี	1	18,833,600	55	-	-	-	-	55	1,883,360	-	-	
<b>สำนักงานชลประทานที่ 12</b>	<b>4</b>	<b>22,964,600</b>	<b>68</b>	<b>-</b>	<b>13</b>	<b>13</b>	<b>19.25</b>	<b>55</b>	<b>2,296,460</b>	<b>-</b>	<b>-</b>	

สำนัก	รายการที่มีการจ้างแรงงาน		การจ้างแรงงานเกษตรกร									
	จำนวน รายการ	งบประมาณ (บาท)	แผน (คน)	ผล (คน)				คงเหลือ จากแผน (คน)	แผน ค่าจ้าง (บาท)	ผล ค่าจ้าง (บาท)	ร้อยละ	
				เฉพาะ ลำดับที่ 2.1	ลำดับ อื่น ๆ นอกจาก 2.1	รวม	ร้อยละ					
สิงห์บุรี	3	13,719,200	40	-	13	13	32.22	27	1,371,920	-	-	
สุพรรณบุรี	1	9,245,400	27	-	-	-	-	27	924,540	-	-	
<b>สำนักงานชลประทานที่ 13</b>	<b>7</b>	<b>14,984,400</b>	<b>47</b>	<b>12</b>	<b>91</b>	<b>103</b>	<b>220.05</b>	<b>-</b>	<b>56</b>	<b>1,591,786</b>	<b>1,096,054</b>	<b>68.86</b>
กาญจนบุรี	1	622,400	2	-	5	5	273.19	-	3	62,240	35,027	56.28
ราชบุรี	3	4,537,700	13	-	26	26	194.85	-	13	453,770	453,770	100.00
สมุทรสาคร	3	9,824,300	32	12	60	72	227.60	-	40	1,075,776	607,257	56.45
<b>สำนักงานชลประทานที่ 14</b>	<b>46</b>	<b>168,823,600</b>	<b>496</b>	<b>66</b>	<b>122</b>	<b>188</b>	<b>37.90</b>	<b>308</b>	<b>16,869,817</b>	<b>4,481,925</b>	<b>26.57</b>	
ชุมพร	12	105,694,600	311	66	-	66	21.24	245	10,569,460	2,239,380	21.19	
ประจวบคีรีขันธ์	21	33,647,000	99	-	1	1	1.01	98	3,364,700	6,288	0.19	
เพชรบุรี	12	11,624,400	34	-	-	-	-	34	1,149,897	-	-	
ระนอง	1	17,857,600	53	-	121	121	230.42	-	68	1,785,760	2,236,257	125.23
<b>สำนักงานชลประทานที่ 15</b>	<b>7</b>	<b>39,213,400</b>	<b>115</b>	<b>-</b>	<b>-</b>	<b>-</b>	<b>-</b>	<b>115</b>	<b>3,921,340</b>	<b>-</b>	<b>-</b>	
นครศรีธรรมราช	4	13,037,300	38	-	-	-	-	38	1,303,730	-	-	
สุราษฎร์ธานี	3	26,176,100	77	-	-	-	-	77	2,617,610	-	-	
<b>สำนักงานชลประทานที่ 17</b>	<b>1</b>	<b>3,132,600</b>	<b>9</b>	<b>-</b>	<b>-</b>	<b>-</b>	<b>-</b>	<b>9</b>	<b>313,260</b>	<b>-</b>	<b>-</b>	
ยะลา	1	3,132,600	9	-	-	-	-	9	313,260	-	-	
<b>สำนักเครื่องจักรกล</b>	<b>7</b>	<b>194,819,700</b>	<b>263</b>	<b>15</b>	<b>-</b>	<b>15</b>	<b>5.70</b>	<b>248</b>	<b>10,714,552</b>	<b>306,059</b>	<b>2.86</b>	
ฉะเชิงเทรา	3	22,557,000	66	-	-	-	-	66	2,255,700	-	-	
ชลบุรี	1	53,706,300	58	-	-	-	-	58	1,972,377	-	-	
นครศรีธรรมราช	2	13,855,000	41	5	-	5	12.27	36	1,385,500	102,020	7.36	
สงขลา	1	104,701,400	98	10	-	10	10.20	88	5,100,975	204,039	4.00	



สรุปการจ้างแรงงาน งบประมาณรายจ่ายงบกลาง ปี พ.ศ. 2563 และสถานการณ์ภัยแล้ง  
ตามมาตรการด้านงบประมาณเพื่อบรรเทาผลกระทบจากสถานการณ์การระบาดของโรคติดเชื้อไวรัสโคโรนา 2019 (COVID-19)  
จำแนกตามจังหวัด

สำนัก	รายการที่มีการจ้างแรงงาน		การจ้างแรงงานเกษตรกร									
	จำนวน รายการ	งบประมาณ โครงการตามแผน (บาท)	แผน (คน)	ผล (คน)				คงเหลือ จากแผน (คน)	แผน ค่าจ้าง (บาท)	ผล ค่าจ้าง(บาท)	ร้อยละ	
				เฉพาะลำดับที่ 2.1	ลำดับอื่น ๆ นอกจาก 2.1	รวม	ร้อยละ					
รวม	266	2,560,863,800	7,300	1,886	2,578	4,464	61.15	2,836	250,000,000	99,539,247	39.82	
กาญจนบุรี	1	622,400	2	-	5	5	273.19	-	3	62,240	35,027	56.28
กาฬสินธุ์	4	48,771,900	143	5	55	60	41.84	83	4,877,190	1,223,311	25.08	
ขอนแก่น	7	41,344,200	122	-	-	-	-	122	4,134,420	-	-	
จันทบุรี	5	25,981,100	76	-	-	-	-	76	2,598,110	-	-	
ฉะเชิงเทรา	7	83,852,600	247	19	104	123	49.88	124	8,385,260	3,002,191	35.80	
ชลบุรี	4	89,790,400	164	-	-	-	-	164	5,580,787	-	-	
ชัยภูมิ	3	102,202,500	301	20	-	20	6.65	281	10,220,250	680,130	6.65	
ชุมพร	12	105,694,600	311	66	-	66	21.24	245	10,569,460	2,239,380	21.19	
เชียงราย	18	21,038,900	95	65	4	69	72.35	26	3,243,033	829,448	25.58	
เชียงใหม่	2	62,141,700	226	-	392	392	173.47	-	166	7,675,263	9,621,837	125.36
นครนายก	8	103,904,600	306	170	263	433	141.71	-	127	10,390,460	11,061,761	106.46
นครพนม	4	48,257,800	142	178	10	188	132.48	-	46	4,825,780	5,984,811	124.02
นครราชสีมา	6	18,258,600	54	-	2	2	3.72	52	1,825,860	17,458	0.96	
นครศรีธรรมราช	6	26,892,300	79	5	-	5	6.32	74	2,689,230	102,020	3.79	
นครสวรรค์	3	122,103,400	359	42	62	104	28.96	255	12,210,340	2,496,000	20.44	
น่าน	2	13,422,600	39	-	-	-	-	39	1,342,260	-	-	
บึงกาฬ	1	4,727,800	14	-	-	-	-	14	472,780	-	-	
บุรีรัมย์	7	40,112,500	118	-	-	-	-	118	4,011,250	-	-	
ประจวบคีรีขันธ์	21	33,647,000	99	-	1	1	1.01	98	3,364,700	6,288	0.19	
พะเยา	9	215,858,400	635	-	176	176	27.73	459	21,585,840	1,573,654	7.29	
พิจิตร	6	233,868,900	688	81	261	342	49.73	346	23,386,890	3,993,235	17.07	
พิษณุโลก	8	107,537,800	316	77	20	97	30.67	219	10,753,780	1,518,371	14.12	
เพชรบุรี	12	11,624,400	34	-	-	-	-	34	1,149,897	-	-	
เพชรบูรณ์	1	4,720,100	14	-	-	-	-	14	472,010	-	-	
มหาสารคาม	2	66,869,600	197	30	-	30	15.26	167	6,686,960	1,020,195	15.26	
มุกดาหาร	3	39,314,200	116	-	199	199	172.13	-	83	3,931,420	5,370,791	136.61
ยโสธร	8	76,810,500	226	-	195	195	86.33	31	7,681,050	2,294,038	29.87	
ยะลา	1	3,132,600	9	-	-	-	-	9	313,260	-	-	
ร้อยเอ็ด	4	87,212,900	256	75	35	110	42.89	146	8,721,290	1,879,096	21.55	
ระนอง	1	17,857,600	53	-	121	121	230.42	-	68	1,785,760	2,236,257	125.23
ราชบุรี	3	4,537,700	13	-	26	26	194.85	-	13	453,770	453,770	100.00
ลพบุรี	11	99,882,300	294	31	71	102	34.73	192	9,988,230	1,953,303	19.56	
ลำปาง	2	5,628,000	17	72	80	152	918.44	-	135	562,800	2,023,155	359.48
เลย	7	16,796,400	49	-	89	89	180.19	-	40	1,679,640	1,803,866	107.40
สกลนคร	22	19,587,000	58	-	14	14	24.31	44	1,958,700	196,560	10.04	
สงขลา	1	104,701,400	98	10	-	10	10.20	88	5,100,975	204,039	4.00	
สมุทรสาคร	3	9,824,300	32	12	60	72	227.60	-	40	1,075,776	607,257	56.45
สระแก้ว	2	29,714,900	87	23	-	23	26.32	64	2,971,490	563,169	18.95	
สระบุรี	1	18,833,600	55	-	-	-	-	55	1,883,360	-	-	
สิงห์บุรี	3	13,719,200	40	-	13	13	32.22	27	1,371,920	-	-	

สำนัก	รายการที่มีการจ้างแรงงาน		การจ้างแรงงานเกษตรกร								
	จำนวนรายการ	งบประมาณโครงการตามแผน (บาท)	แผน (คน)	ผล (คน)				คงเหลือจากแผน (คน)	แผน ค่าจ้าง (บาท)	ผล ค่าจ้าง(บาท)	ร้อยละ
				เฉพาะลำดับที่ 2.1	ลำดับอื่น ๆ นอกจาก 2.1	รวม	ร้อยละ				
สุพรรณบุรี	1	9,245,400	27	-	-	-	-	27	924,540	-	-
สุราษฎร์ธานี	3	26,176,100	77	-	-	-	-	77	2,617,610	-	-
หนองบัวลำภู	6	52,997,600	156	52	31	83	53.26	73	5,299,760	652,100	12.30
อำนาจเจริญ	8	177,988,200	523	369	275	644	123.04	- 121	17,798,820	25,429,914	142.87
อุดรธานี	8	8,376,400	25	-	14	14	56.84	11	837,640	13,224	1.58
อุดรดิตถ์	1	8,996,000	26	5	-	5	18.90	21	899,600	113,355	12.60
อุบลราชธานี	8	96,285,400	283	479	-	479	169.18	- 196	9,628,540	8,340,239	86.62

การจ้างแรงงาน ให้พิจารณาจ้างแรงงานตามลำดับ คือ

2.1 เกษตรกรในพื้นที่

2.2 สมาชิกกลุ่มผู้ใช้น้ำของกรมชลประทานในพื้นที่ดำเนินโครงการ

2.3 ประชาชน และผู้ใช้แรงงานทั่วไป ในพื้นที่

2.4 หากแรงงานที่ต้องการในพื้นที่เป้าหมายไม่เพียงพอ ให้พิจารณาจ้างเกษตรกร/แรงงานในพื้นที่ใกล้เคียงจากหมู่บ้าน ตำบล อำเภอ จังหวัด และลุ่มน้ำ ตามลำดับ