



งานการงานและบัญชี
สำนักบริหารจัดการน้ำและสุขภาพ
โทร.2375



บันทึกข้อความ

ส่วนราชการ ส่วนติดตามและประเมินผล กองแผนงาน โทร. ๐ ๒๒๔๓ ๖๔๒๘

ที่ กพง ๐๖ / ๕๐๘ / ๒๕๖๓ วันที่ ๒๕ กรกฎาคม ๒๕๖๓

เรื่อง ผลการจ้างแรงงานชลประทานเพื่อช่วยเหลือเกษตรกร ประจำปีงบประมาณ พ.ศ. ๒๕๖๓ ร.๒ 5506
(ข้อมูล ณ วันที่ ๒๔ กรกฎาคม ๒๕๖๓)

เรียน ผอ.ผง.

ตามที่กรมชลประทานมีแผนการจ้างแรงงานชลประทาน เพื่อช่วยเหลือเกษตรกร ในปีงบประมาณ พ.ศ. ๒๕๖๓ โดยจ้างแรงงาน จำนวน ๘๘,๘๓๘ คน วงเงิน จำนวน ๔,๔๙๗.๕๙ ล้านบาท นั้น ปัจจุบันโครงการจ้างแรงงานเพื่อช่วยเหลือเกษตรกรแล้ว จำนวน ๘๒,๙๓๕ คน คิดเป็นร้อยละ ๙๓.๓๖ (เพิ่มจากสัปดาห์ที่แล้ว ๑,๒๑๖ คน) วงเงินจ้างแรงงาน ๑,๙๖๖.๒๑ ล้านบาท คิดเป็นร้อยละ ๔๓.๗๒ (เพิ่มจากสัปดาห์ที่แล้ว ๔๐.๐๔ ล้านบาท) จำแนกดังนี้

๑. งบประมาณรายจ่ายประจำปี ๒๕๖๓ มีแผนการจ้างแรงงาน ๘๑,๕๓๘ คน วงเงิน ๔,๒๔๗.๕๙ ล้านบาท ดำเนินการจ้างแรงงานแล้ว ๗๘,๓๑๑ คน คิดเป็นร้อยละ ๙๖.๐๔ วงเงินจ้างแรงงานแล้ว ๑,๘๔๒.๑๓ ล้านบาท คิดเป็นร้อยละ ๔๓.๓๗

๒. งบประมาณรายจ่ายงบกลาง รายการเงินสำรองจ่ายเพื่อกรณีฉุกเฉินหรือจำเป็น ปี ๒๕๖๓ ตามมาตรการด้านงบประมาณเพื่อบรรเทาผลกระทบจากสถานการณ์การระบาดของโรคติดเชื้อไวรัสโคโรนา ๒๐๑๙ (COVID-19) และสถานการณ์ภัยแล้ง มีแผนการจ้างแรงงาน ๗,๓๐๐ คน วงเงิน ๒๕๐ ล้านบาท ดำเนินการจ้างแรงงานแล้ว ๔,๖๒๔ คน คิดเป็นร้อยละ ๖๓.๓๔ วงเงินจ้างแรงงานแล้ว ๑๒๔.๐๘ ล้านบาท คิดเป็นร้อยละ ๔๙.๖๓ (รายละเอียดตามที่แนบ)

จึงเรียนมาเพื่อโปรดพิจารณา ลงนามเสนอ ออช. เพื่อโปรดทราบ พร้อมนี้ได้แนบรายละเอียดมาด้วยแล้ว

(นางสาวนัฐชา รุ่ยใหม่)

ตป.๑ ผง. รักษาการในตำแหน่ง ผตป.ผง.

เรียน ออช. สำเนาเรียน รองอธิบดี, ผอ. สำนัก/กอง, ผป.สก., ผส.บอ. และหัวหน้าศูนย์ประสานงานคณะกรรมการเฉพาะกิจเพื่อบริหารจัดการตามมาตรการป้องกันการแพร่ระบาดของโรคติดเชื้อไวรัสโคโรนา ๒๐๑๙ (COVID-๑๙) กรมชลประทาน

- **ทราบ**

เพื่อโปรดทราบ

- เรียน นอ.สอ.น., ผอ.เขต

เพื่อไม่รบกวน.

(นางสาวมยุรี ศรียุกุนธร)
ผว.ผง รักษาการแทน ผอ.ผง.
๒๕ ก.ค. ๒๕๖๓

(นายธีระพล ตั้งสมบูรณ์)

ผส.บอ.
๓๐ ก.ค. ๒๕๖๓

สรุปโครงการจ้างแรงงานชลประทาน เพื่อช่วยเหลือเกษตรกร

ประจำปีงบประมาณ พ.ศ. 2563 กรมชลประทาน

ข้อมูล ณ วันที่ 24 กรกฎาคม 2563 (จากระบบติดตาม online)

กรมชลประทาน ดำเนินการตามนโยบายการช่วยเหลือกระทรวงเกษตรและสหกรณ์ ด้วยการดำเนินโครงการจ้างแรงงานในปีงบประมาณ 2563 สำหรับงานซ่อมแซม บำรุงรักษา ขุดลอก ปรับปรุงงานชลประทาน ก่อสร้างแหล่งน้ำระบบส่งน้ำเพื่อชุมชน แก้มลิง การจัดการคุณภาพน้ำและโครงการป้องกันและบรรเทาภัยจากน้ำ โดยดำเนินการจ้างแรงงานทั่วทุกภาคของประเทศ ซึ่งกรมชลประทานมีแผนจ้างแรงงานในปีงบประมาณ พ.ศ. 2563 จำนวน 4,497.59 ล้านบาท จ้างแรงงานทั้งสิ้น 88,838 คน ปัจจุบันมีการจ้างแรงงานแล้ว จำนวน 82,935 คน คิดเป็นร้อยละ 93.36 วงเงินจ้างแรงงาน 1,966.21 ล้านบาท คิดเป็นร้อยละ 43.72 โดยสำนักงานชลประทาน (สขป.) ที่มีผลการจ้างแรงงานมากที่สุด 3 ลำดับ ได้แก่ สขป.7 จำนวน 11,823 คน ค่าจ้าง 304.16 ล้านบาท สขป.5 จำนวน 8,145 คน ค่าจ้าง 249.32 ล้านบาท และ สขป.8 จำนวน 7,271 คน ค่าจ้าง 154.71 ล้านบาท และจังหวัดที่มีผลการจ้างแรงงานมากที่สุด 3 ลำดับ ได้แก่ จังหวัดอุบลราชธานี จำนวน 4,230 คน ค่าจ้าง 122.42 ล้านบาท จังหวัดเชียงใหม่ จำนวน 4,005 คน ค่าจ้าง 127.36 ล้านบาท และจังหวัดสกลนคร จำนวน 3,797 คน ค่าจ้าง 101.62 ล้านบาท จำแนกดังนี้

1. งบประมาณรายจ่ายประจำปี 2563 มีแผนการจ้างแรงงานชลประทาน จำนวน 81,538 คน วงเงิน 4,247.59 ล้านบาท ดำเนินการจ้างแรงงานแล้ว 78,311 คน คิดเป็นร้อยละ 96.04 วงเงินจ้างแรงงานแล้ว 1,842.13 ล้านบาท คิดเป็นร้อยละ 43.37 โดยสำนักงานชลประทาน (สขป.) ที่มีผลการจ้างแรงงานมากที่สุด 3 ลำดับ ได้แก่ สขป.7 จำนวน 10,052 คน ค่าจ้าง 235.89 ล้านบาท สขป.5 จำนวน 7,945 คน ค่าจ้าง 246.65 ล้านบาท และ สขป.8 จำนวน 7,269 คน ค่าจ้าง 235.89 ล้านบาท และจังหวัดที่มีผลการจ้างแรงงานมากที่สุด 3 ลำดับ ได้แก่ จังหวัดสกลนคร จำนวน 3,783 คน ค่าจ้าง 101.42 ล้านบาท จังหวัดอุบลราชธานี จำนวน 3,751 คน ค่าจ้าง 99.00 ล้านบาท และจังหวัดเชียงใหม่ จำนวน 3,613 คน ค่าจ้าง 117.74 ล้านบาท

2. งบประมาณรายจ่ายงบกลาง รายการเงินสำรองจ่ายเพื่อกรณีฉุกเฉินหรือจำเป็น ปี 2563 ตามมาตรการด้านงบประมาณเพื่อบรรเทาผลกระทบจากสถานการณ์การระบาดของโรคติดเชื้อไวรัสโคโรนา 2019 (COVID-19) และสถานการณ์ภัยแล้ง มีแผนการจ้างแรงงาน 7,300 คน วงเงิน 250 ล้านบาท ดำเนินการจ้างแรงงานแล้ว 4,624 คน คิดเป็นร้อยละ 63.34 วงเงินจ้างแรงงานแล้ว 124.08 ล้านบาท คิดเป็นร้อยละ 49.63 โดยสำนักงานชลประทาน (สขป.) ที่มีผลการจ้างแรงงานมากที่สุด 3 ลำดับ ได้แก่ สขป.7 จำนวน 1,771 คน ค่าจ้าง 68.26 ล้านบาท สขป.9 จำนวน 579 คน ค่าจ้าง 14.63 ล้านบาท และ สขป.3 จำนวน 548 คน ค่าจ้าง 8.12 ล้านบาท และจังหวัดที่มีผลการจ้างแรงงานมากที่สุด 3 ลำดับ ได้แก่ จังหวัดอำนาจเจริญ จำนวน 710 คน ค่าจ้าง 31.20 ล้านบาท จังหวัดอุบลราชธานี จำนวน 479 คน ค่าจ้าง 23.42 ล้านบาท และจังหวัดนครนายก จำนวน 433 คน ค่าจ้าง 11.06 ล้านบาท



โครงการจ้างแรงงานชลประทาน เพื่อช่วยเหลือเกษตรกร ประจำปีงบประมาณ พ.ศ. 2563



ปัจจุบันจ้างแล้ว

82,935

คน **93%**

1,966 ล้านบาท

44%

รวมกลางสำรองจ่ายกรณีฉุกเฉิน

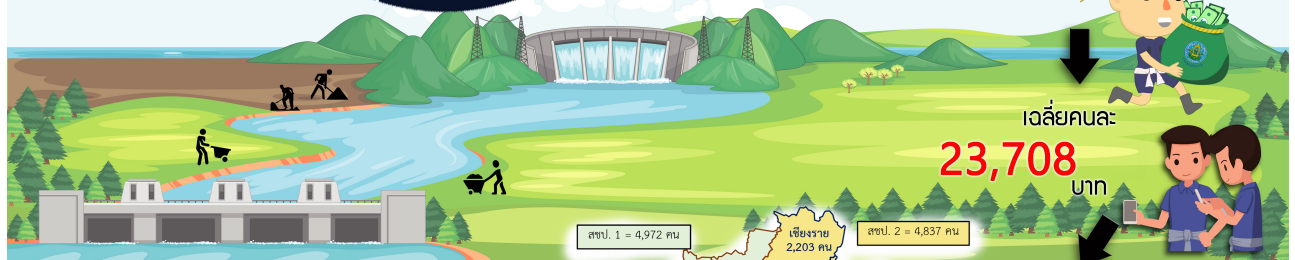

หลักเกณฑ์การจ้างแรงงาน

ให้พิจารณาจ้างแรงงานตามลำดับ ดังนี้

1. เกษตรกรในพื้นที่
2. สมาชิกกลุ่มผู้ใช้น้ำของกรมชลประทานในพื้นที่
3. ประชาชน และผู้ใช้แรงงานทั่วไป ในพื้นที่

หากแรงงานที่ต้องการในพื้นที่เป้าหมายมีไม่เพียงพอ ให้พิจารณาจ้างเกษตรกร/แรงงานในพื้นที่ใกล้เคียง จากหมู่บ้าน ตำบล อำเภอ จังหวัด และลุ่มน้ำ ตามลำดับ

สำนักงานชลประทานมีการจ้างแรงงาน มากที่สุด 3 ลำดับ

1. สขป. 7 = 11,823 คน
2. สขป. 5 = 8,145 คน
3. สขป. 8 = 7,271 คน



จังหวัดที่มีการจ้างแรงงาน มากที่สุด 3 ลำดับ

1. อุบลราชธานี = 4,230 คน
2. เชียงใหม่ = 4,005 คน
3. สกลนคร = 3,797 คน

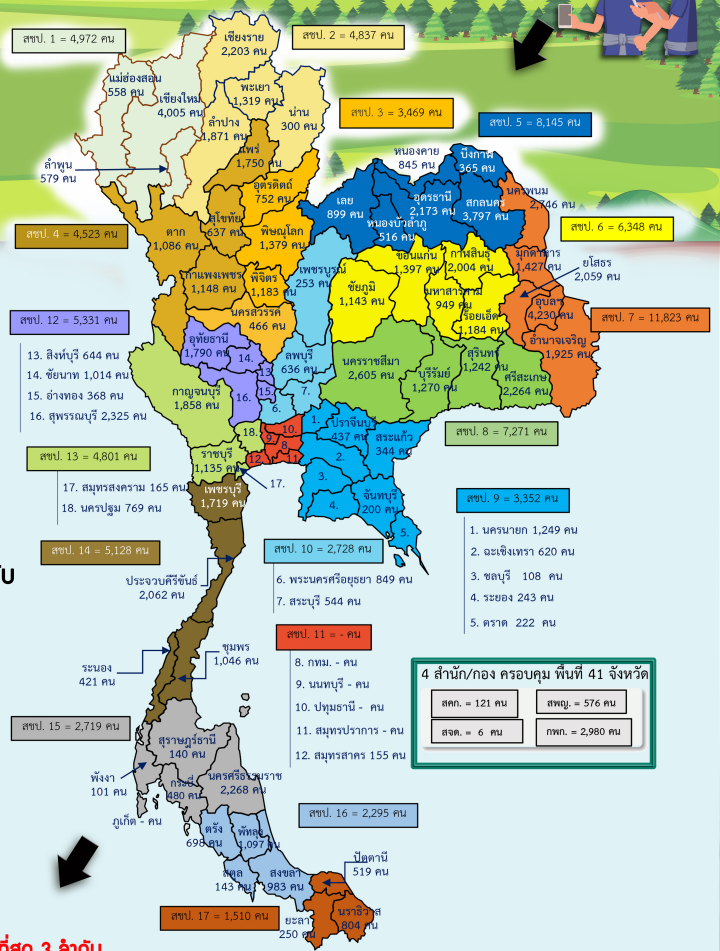

4 สำนัก/กอง ครอบคลุม พื้นที่ 41 จังหวัด			
สขค.	=	121 คน	
สขญ.	=	576 คน	
สขค.	=	6 คน	
กทค.	=	2,980 คน	

ข้อมูล ณ วันที่ 24 กรกฎาคม 63



กรมชลประทาน

ภาพรวมแผนการจ้างแรงงาน งบประมาณรายจ่ายประจำปี พ.ศ. 2563 (งบ พ.ร.บ.) และ งบประมาณรายจ่ายงบกลาง ปี พ.ศ. 2563 ตามมาตรการด้านงบประมาณเพื่อบรรเทาผลกระทบจากสถานการณ์การระบาดของโรคติดเชื้อไวรัสโคโรนา 2019 (COVID-19) และสถานการณ์ภัยแล้ง

แผนด้านงบประมาณ



แผนด้านจำนวนแรงงาน

แผนงบประมาณ การจ้างแรงงาน ปี 63				แผนงบกลาง ปี 63			
ภาค	รายการ	งบประมาณ	คน	จังหวัด	รายการ	งบประมาณ	คน
เหนือ	1,344	1,389.61	24,250	10	52	81.87	2,408
ตะวันออกเฉียงเหนือ	1,808	1,925.63	41,473	17	108	94.59	2,782
กลาง	1,240	502.00	10,852	9	56	20.53	604
ตะวันออก	430	378.40	5,250	5	26	29.93	880
ใต้	557	239.11	5,208	5	23	17.97	529
ใต้ชายแดน	181	62.85	1,806	1	1	5.1	98
รวม	5,560	4,497.60	88,838	47	266	250.00	7,300

การจ้างแรงงาน ให้พิจารณาจ้างแรงงานตามลำดับ คือ

- 1 เกษตรกรในพื้นที่
- 2 สมาชิกกลุ่มผู้ใช้น้ำของกรมชลประทานในพื้นที่ดำเนินโครงการ
- 3 ประชาชน และผู้ใช้แรงงานทั่วไป ในพื้นที่
- 4 หากแรงงานที่ต้องการในพื้นที่เป้าหมายมีไม่เพียงพอ ให้พิจารณาจ้างเกษตรกร/แรงงานในพื้นที่ใกล้เคียงจากหมู่บ้าน ตำบล อำเภอ จังหวัด และลุ่มน้ำ ตามลำดับ

รายละเอียดแผนการดำเนินโครงการจ้างแรงงานในปีงบประมาณ 2563 จำแนกตามภูมิภาค ดังนี้

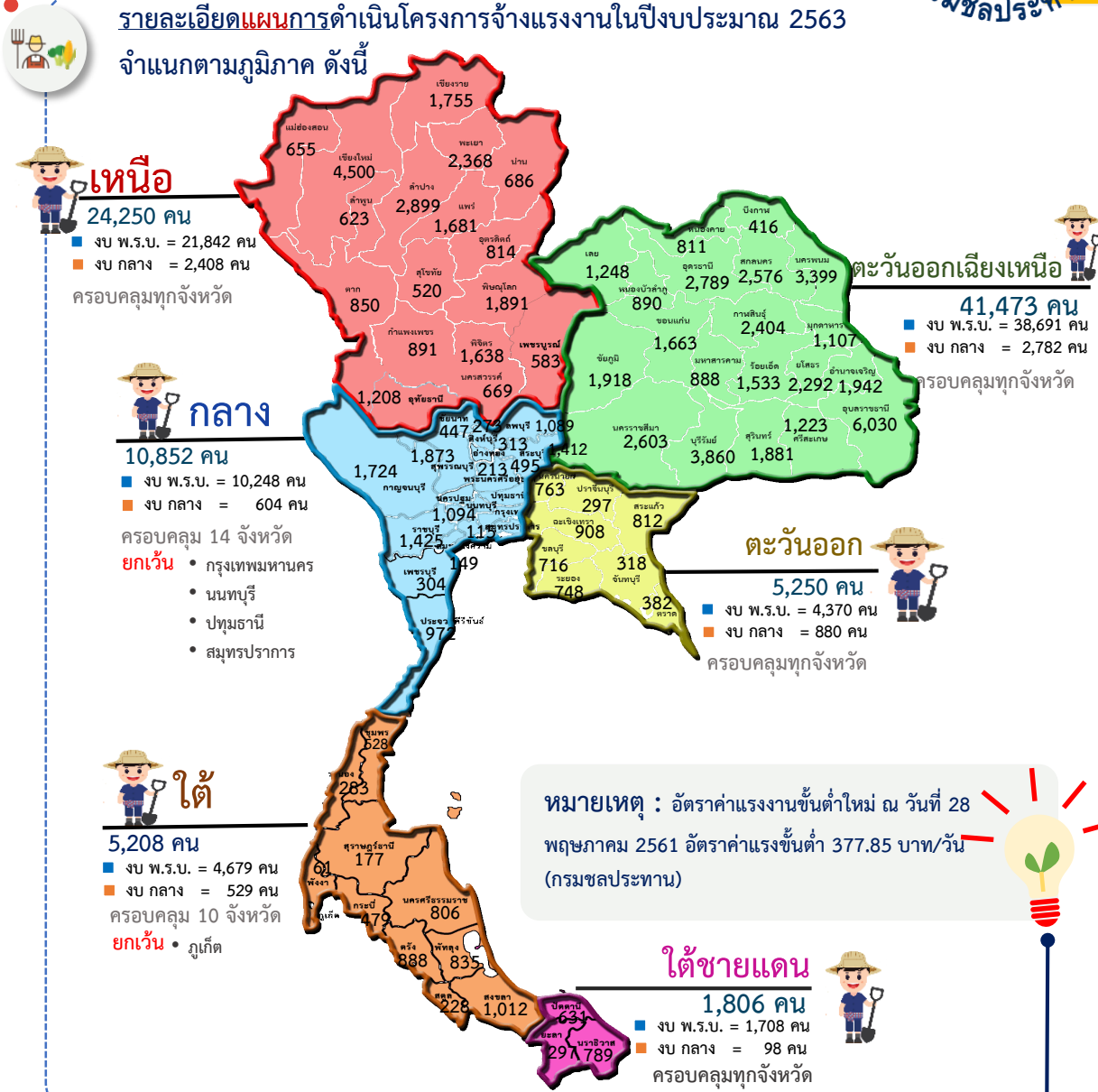

หมายเหตุ : อัตราค่าแรงงานขั้นต่ำใหม่ ณ วันที่ 28 พฤษภาคม 2561 อัตราค่าแรงขั้นต่ำ 377.85 บาท/วัน (กรมชลประทาน)





สรุปผลการจ้างแรงงาน งบ พ.ร.บ. และ งบประมาณรายจ่ายงบกลางๆ

ข้อมูลจากระบบติดตาม Online ณ วันที่ 24 ก.ค. 63

จำแนกตามสำนัก/กอง



=



+



→



แผน 4,497.59 ลบ. แผน งบ พ.ร.บ. 4,247.59 ลบ. แผนงบกลาง 250.00 ลบ. แผนจ้างแรงงาน 88,838 คน
 เบิกจ่าย 1,966.21 ลบ. ผลเบิกจ่าย 1,842.13 ลบ. ผลเบิกจ่าย 124.08 ลบ. จ้างแรงงานแล้ว 82,935 คน
 (43.72%) (42.47%) (49.63%) (93.36%)

ลักษณะการดำเนินงาน

กรมชลประทาน ดำเนินการตามนโยบายการช่วยเหลือกระทรวงเกษตรและสหกรณ์ ด้วยการดำเนินโครงการจ้าง
 แรงงานในปีงบประมาณ 2563 สำหรับงานซ่อมแซม บำรุงรักษา ขุดลอก ปรับปรุงงานชลประทาน ก่อสร้างแหล่งน้ำระบบ
 ส่งน้ำเพื่อชุมชน แก้มลิง การจัดการคุณภาพน้ำและโครงการป้องกันและบรรเทาภัยจากน้ำ โดยดำเนินการจ้างแรงงานทั่ว
 ทุกภาคของประเทศ ซึ่งปัจจุบันกรมชลประทานมีการจ้างแรงงานในปีงบประมาณ พ.ศ. 2563 แล้วงบประมาณ จำนวน
 1,926.17 ล้านบาท จ้างแรงงานทั้งสิ้น 81,719 คน มีรายละเอียด ดังนี้

งบประมาณรายจ่ายประจำปี 2563

- วงเงินก่อสร้าง 29,427.36 ล้านบาท
- ประมาณการจ้างแรงงาน 4,247.59 ล้านบาท
- ผลการเบิกจ่าย 1,842.13 ล้านบาท

งบกลาง ประจำปี 2563

- วงเงินก่อสร้าง 2,560.86 ล้านบาท
- ประมาณการจ้างแรงงาน 250.00 ล้านบาท
- ผลการเบิกจ่าย 124.08 ล้านบาท

สำนักที่มีการจ้างแรงงานมากที่สุด 3 ลำดับ คือ

- 1 สขป.7 = 11,823 คน ค่าจ้าง 304.16 ลบ.
- 2 สขป.5 = 8,145 คน ค่าจ้าง 249.32 ลบ.
- 3 สขป.8 = 7,271 คน ค่าจ้าง 154.71 ลบ.

จังหวัดที่มีการจ้างแรงงาน มากที่สุด 3 ลำดับ คือ

- 1 อุบลราชธานี = 4,230 คน ค่าจ้าง 122.42 ลบ.
- 2 เชียงใหม่ = 4,005 คน ค่าจ้าง 127.36 ลบ.
- 3 สกลนคร = 3,7973 คน ค่าจ้าง 101.62 ลบ.

หมายเหตุ : อัตราค่าแรงงานขั้นต่ำใหม่ ณ วันที่ 28 พฤษภาคม 2561 อัตราค่าแรงขั้นต่ำ 377.85 บาท/วัน (กรมชลประทาน)

สำนัก	รายการที่มีการจ้างแรงงาน			การจ้างแรงงานเกษตรกร							หมายเหตุ	
	จำนวน รายการ	งบประมาณ โครงการตาม พ.ร.บ. (ล้านบาท)	แผน (คน)	ผล (คน)				คงเหลือ จากแผน (คน)	แผน ค่าจ้าง (ล้านบาท)	ผล ค่าจ้าง (ล้านบาท)		ร้อยละ
				เฉพาะ ลำดับที่ 2.1	ลำดับอื่น ๆ นอกจาก 2.1	รวม	ร้อยละ					
รวม	5,560	31,988.22	88,838	23,443	59,492	82,935	93.36	5,903	4,497.59	1,966.21	43.72	
สขป. 1	289	1,192.69	5,745	113	4,859	4,972	86.55	773	364.80	154.20	42.27	
สขป. 2	341	1,408.20	6,276	981	3,856	4,837	77.07	1,439	367.52	137.65	37.45	
สขป. 3	240	1,152.12	4,632	1,463	2,006	3,469	74.88	1,163	181.36	79.74	43.97	
สขป. 4	295	1,216.86	3,875	1,302	3,221	4,523	116.71	- 648	232.33	78.37	33.73	**
สขป. 5	387	1,751.44	8,351	790	7,355	8,145	97.53	206	482.48	249.32	51.67	
สขป. 6	381	3,237.49	8,063	3,657	2,691	6,348	78.73	1,715	302.64	136.23	45.01	
สขป. 7	582	3,227.07	14,248	7,123	4,700	11,823	82.98	2,425	638.05	304.16	47.67	
สขป. 8	431	2,271.73	9,419	2,023	5,248	7,271	77.19	2,148	356.58	154.71	43.39	
สขป. 9	426	2,631.20	5,126	872	2,480	3,352	65.40	1,774	374.16	88.87	23.75	
สขป. 10	392	748.17	2,401	384	2,344	2,728	113.62	- 327	105.41	44.47	42.19	**
สขป. 12	412	1,618.78	3,278	1,589	3,742	5,331	162.65	- 2,053	90.76	67.80	74.70	**
สขป. 13	458	1,019.55	5,259	601	4,200	4,801	91.29	458	254.73	92.42	36.28	
สขป. 14	174	1,594.62	1,954	507	4,621	5,128	262.43	- 3,174	94.68	129.89	137.19	**
สขป. 15	191	359.59	1,272	605	2,114	2,719	213.71	- 1,447	48.35	42.77	88.46	**
สขป. 16	276	1,172.24	2,780	155	2,140	2,295	82.55	485	142.17	73.88	51.97	
สขป. 17	181	884.39	1,721	230	1,280	1,510	87.73	211	57.65	23.36	40.51	
สจก.	15	198.88	299	15	106	121	40.46	178	11.76	1.58	13.43	
สจค.	2	1.06	6	-	6	6	100.00	-	0.36	0.24	68.23	
สท.	77	5,571.50	3,855	777	2,203	2,980	77.30	875	381.37	98.98	25.95	
สทญ.	9	729.04	267	256	320	576	215.73	- 309	10.69	7.58	70.86	**

หมายเหตุ : ** (-) มีการจ้างแรงงานมากกว่าแผน

สรุปการจ้างแรงงาน งบประมาณรายจ่ายประจำปี พ.ศ. 2563 (งบ พ.ร.บ.)



จำแนกตาม สำนัก/กอง

ผลการดำเนินงาน ข้อมูลจากระบบติดตาม Online ณ วันที่ 24 ก.ค. 63 งบประมาณรายจ่ายประจำปี พ.ศ. 2563 (งบ พ.ร.บ.)



สำนักที่มีการจ้างแรงงานมากที่สุด 3 ลำดับ คือ

จังหวัดที่มีการจ้างแรงงาน มากที่สุด 3 ลำดับ คือ

- 1 สขป.7 = 10,052 คน ค่าจ้าง 235.89 ลบ.
- 2 สขป.5 = 7,945 คน ค่าจ้าง 246.65 ลบ.
- 3 สขป.8 = 7,269 คน ค่าจ้าง 235.89 ลบ.

- 1 สกลนคร = 3,783 คน ค่าจ้าง 101.427 ลบ.
- 2 อุบลราชธานี = 3,75113 คน ค่าจ้าง 99.00 ลบ.
- 3 เชียงใหม่ = 3,613 คน ค่าจ้าง 117.74 ลบ.

หมายเหตุ : อัตราค่าแรงงานขั้นต่ำใหม่ ณ วันที่ 28 พฤษภาคม 2561 อัตราค่าแรงขั้นต่ำ 377.85 บาท/วัน (กรมชลประทาน)

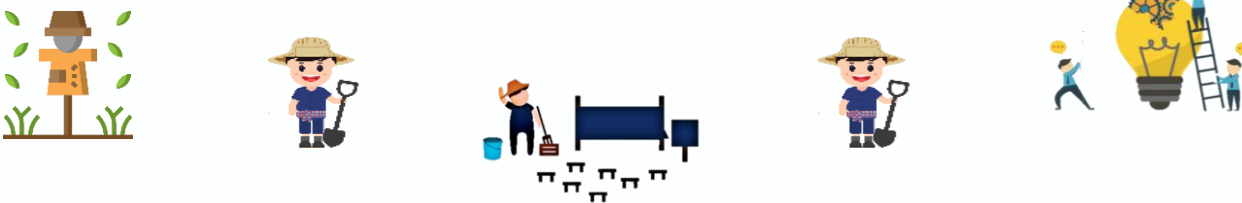

สำนัก	รายการที่มีการจ้างแรงงาน		การจ้างแรงงานเกษตรกร								
	จำนวน รายการ	งบประมาณ โครงการตาม พ.ร.บ. (ล้านบาท)	แผน (คน)	ผล (คน)				คงเหลือ จากแผน (คน)	แผน ค่าจ้าง (ล้านบาท)	ผล ค่าจ้าง (ล้านบาท)	ร้อยละ
				เฉพาะ ลำดับที่ 2.1	ลำดับอื่น ๆ นอกจาก 2.1	รวม	ร้อยละ				
รวม	5,294	29,427.36	81,538	21,519	56,792	78,311	96.04	3,227	4,247.59	1,842.13	43.37
สขป.1	287	1,130.55	5,519	113	4,467	4,580	82.99	939	357.13	144.58	40.48
สขป.2	310	1,152.25	5,490	815	3,593	4,408	80.29	1,082	340.79	131.00	38.44
สขป.3	222	679.61	3,243	1,258	1,663	2,921	90.07	322	134.11	71.62	53.40
สขป.4	295	1,216.86	3,875	1,302	3,221	4,523	116.71	648	232.33	78.37	33.73
สขป.5	343	1,648.95	8,050	738	7,207	7,945	98.70	105	472.24	246.65	52.23
สขป.6	361	2,891.09	7,044	3,527	2,601	6,128	86.99	916	268.00	131.42	49.04
สขป.7	551	2,788.41	12,958	6,088	3,964	10,052	77.57	2,906	594.19	235.89	39.70
สขป.8	418	2,213.36	9,247	2,023	5,246	7,269	78.61	1,978	350.74	154.69	44.10
สขป.9	404	2,374.22	4,370	660	2,113	2,773	63.46	1,597	348.47	74.25	21.31
สขป.10	379	624.73	2,038	353	2,273	2,626	128.85	588	93.06	42.53	45.70
สขป. 12	408	1,595.82	3,210	1,589	3,729	5,318	165.67	2,108	88.47	67.80	76.63
สขป. 13	451	1,004.56	5,212	589	4,109	4,698	90.14	514	253.14	91.31	36.07
สขป. 14	128	1,425.80	1,458	441	4,437	4,878	334.57	3,420	77.81	123.95	159.30
สขป. 15	184	320.37	1,157	605	2,114	2,719	235.00	1,562	44.43	42.77	96.26
สขป. 16	276	1,172.24	2,780	155	2,140	2,295	82.55	485	142.17	73.88	51.97
สขป. 17	180	881.26	1,712	230	1,280	1,510	88.20	202	57.34	23.36	40.73
สกค.	8	4.06	36	-	106	106	294.44	70	1.04	1.27	122.28
สจค.	2	1.06	6	-	6	6	100.00	-	0.36	0.24	68.23
กพท.	77	5,571.50	3,855	777	2,203	2,980	77.30	875	381.37	98.98	25.95
สพญ.	9	729.04	267	256	320	576	215.73	309	10.69	7.58	70.86

สรุปการจ้างแรงงาน

งบประมาณรายจ่ายงบกลาง ปี พ.ศ. 2563 ตามมาตรการด้านงบประมาณเพื่อบรรเทาผลกระทบจากสถานการณ์การระบาดของโรคติดเชื้อไวรัสโคโรนา 2019 (COVID-19) และสถานการณ์ภัยแล้ง



ผลการดำเนินงาน

ข้อมูลจากระบบติดตาม Online ณ วันที่ 24 ก.ค. 63

งบประมาณรายจ่ายงบกลาง ปี พ.ศ. 2563



แผน

งบประมาณ
250.00 ลบ.



แผนการจ้างแรงงาน
7,300 คน



ผล



ผลการเบิกจ่าย
124.08 ลบ.
(48.86%)



จ้างแรงงานแล้ว
4,624 คน
(63.34%)

สำนักที่มีการจ้างแรงงานมากที่สุด 3 ลำดับ คือ

- 1 สขป.7 = 1,771 คน ค่าจ้าง 68.26 ลบ.
- 2 สขป.9 = 579 คน ค่าจ้าง 14.63 ลบ.
- 3 สขป.3 = 548 คน ค่าจ้าง 8.12 ลบ.

จังหวัดที่มีการจ้างแรงงาน มากที่สุด 3 ลำดับ คือ

- 1 อำนาจเจริญ = 710 คน ค่าจ้าง 31.20 ลบ.
- 2 อุบลราชธานี = 479 คน ค่าจ้าง 23.42 ลบ.
- 3 นครนายก = 433 คน ค่าจ้าง 11.06 ลบ.

หมายเหตุ : อัตราค่าแรงงานขั้นต่ำใหม่ ณ วันที่ 28 พฤษภาคม 2561 อัตราค่าแรงขั้นต่ำ 377.85 บาท/วัน (กรมชลประทาน)



จำแนกตาม สำนัก/กอง

สำนัก	รายการที่มีการจ้าง		การจ้างแรงงานเกษตรกร								
	จำนวน รายการ	งบประมาณ โครงการตาม แผน (ล้านบาท)	แผน (คน)	ผล (คน)				คงเหลือ จากแผน (คน)	แผน ค่าจ้าง (ล้านบาท)	ผล ค่าจ้าง (ล้านบาท)	ร้อยละ
				เฉพาะ ลำดับที่ 2.1	ลำดับ อื่น ๆ นอกจาก 2.1	รวม	ร้อยละ				
รวม	266	2,560.86	7,300	1,924	2,700	4,624	63.34	2,676	250.00	124.08	49.63
สขป. 1	2	62.14	226	-	392	392	173.47	- 166	7.68	9.62	125.36
สขป. 2	31	255.95	786	166	263	429	54.57	357	26.73	6.65	24.88
สขป. 3	18	472.51	1,389	205	343	548	39.44	841	47.25	8.12	17.19
สขป. 5	44	102.49	301	52	148	200	66.36	101	10.25	2.67	26.01
สขป. 6	20	346.40	1,019	130	90	220	21.60	799	34.64	4.80	13.86
สขป. 7	31	438.66	1,290	1,035	736	1,771	137.30	- 481	43.87	68.26	155.62
สขป. 8	13	58.37	172	-	2	2	1.17	170	5.84	0.02	0.30
สขป. 9	22	256.98	756	212	367	579	76.62	177	25.70	14.63	56.92
สขป. 10	13	123.44	363	31	71	102	28.10	261	12.34	1.94	15.75
สขป. 12	4	22.96	68	-	13	13	19.25	55	2.30	-	-
สขป. 13	7	14.98	47	12	91	103	220.05	- 56	1.59	1.11	69.99
สขป. 14	46	168.82	496	66	184	250	50.40	246	16.87	5.94	35.22
สขป. 15	7	39.21	115	-	-	-	-	115	3.92	-	-
สขป. 17	1	3.13	9	-	-	-	-	9	0.31	-	-
สกค.	7	194.82	263	15	-	15	5.70	248	10.71	0.31	2.86

ภาพรวมการจ้างแรงงาน

งบประมาณรายจ่ายประจำปี พ.ศ. 2563 (งบ พ.ร.บ.) และ งบประมาณรายจ่ายงบกลาง ปี พ.ศ. 2563

ตามมาตรการด้านงบประมาณเพื่อบรรเทาผลกระทบจากสถานการณ์การระบาดของโรคติดเชื้อไวรัสโคโรนา 2019 (COVID-19) และสถานการณ์ภัยแล้ง

จำแนกตามสำนัก/กอง

สำนัก	รายการที่มีการจ้างแรงงาน		การจ้างแรงงานเกษตรกร									หมายเหตุ
	จำนวนรายการ	งบประมาณโครงการตาม พ.ร.บ. (บาท)	แผน (คน)	ผล (คน)				คงเหลือจากแผน (คน)	แผน ค่าจ้าง (บาท)	ผล ค่าจ้าง(บาท)	ร้อยละ	
				เฉพาะลำดับที่ 2.1	ลำดับอื่น ๆ นอกจาก 2.1	รวม	ร้อยละ					
รวม	5,560	31,988,219,500	88,838	23,443	59,492	82,935	93.36	5,903	4,497,594,648	1,966,212,750	43.72	
สำนักงานชลประทานที่ 1	289	1,192,692,900	5,745	113	4,859	4,972	86.55	773	364,804,772	154,199,027	42.27	
สำนักงานชลประทานที่ 2	341	1,408,200,700	6,276	981	3,856	4,837	77.07	1,439	367,519,639	137,653,606	37.45	
สำนักงานชลประทานที่ 3	240	1,152,115,100	4,632	1,463	2,006	3,469	74.88	1,163	181,356,471	79,736,620	43.97	
สำนักงานชลประทานที่ 4	295	1,216,859,800	3,875	1,302	3,221	4,523	116.71	- 648	232,330,506	78,373,024	33.73	**
สำนักงานชลประทานที่ 5	387	1,751,437,000	8,351	790	7,355	8,145	97.53	206	482,484,194	249,316,484	51.67	
สำนักงานชลประทานที่ 6	381	3,237,494,500	8,063	3,657	2,691	6,348	78.73	1,715	302,637,310	136,227,407	45.01	
สำนักงานชลประทานที่ 7	582	3,227,066,400	14,248	7,123	4,700	11,823	82.98	2,425	638,053,452	304,157,551	47.67	
สำนักงานชลประทานที่ 8	431	2,271,729,700	9,419	2,023	5,248	7,271	77.19	2,148	356,578,759	154,708,526	43.39	
สำนักงานชลประทานที่ 9	426	2,631,200,300	5,126	872	2,480	3,352	65.40	1,774	374,163,590	88,874,912	23.75	
สำนักงานชลประทานที่ 10	392	748,165,900	2,401	384	2,344	2,728	113.62	- 327	105,407,113	44,472,759	42.19	**
สำนักงานชลประทานที่ 12	412	1,618,780,900	3,278	1,589	3,742	5,331	162.65	- 2,053	90,763,022	67,796,306	74.70	**
สำนักงานชลประทานที่ 13	458	1,019,549,300	5,259	601	4,200	4,801	91.29	458	254,728,716	92,419,584	36.28	
สำนักงานชลประทานที่ 14	174	1,594,618,900	1,954	507	4,621	5,128	262.43	- 3,174	94,682,913	129,893,893	137.19	**
สำนักงานชลประทานที่ 15	191	359,587,300	1,272	605	2,114	2,719	213.71	- 1,447	48,347,639	42,765,973	88.46	**
สำนักงานชลประทานที่ 16	276	1,172,239,600	2,780	155	2,140	2,295	82.55	485	142,167,685	73,880,962	51.97	
สำนักงานชลประทานที่ 17	181	884,394,300	1,721	230	1,280	1,510	87.73	211	57,651,674	23,355,652	40.51	
สำนักเครื่องจักรกล	15	198,880,700	299	15	106	121	40.46	178	11,755,552	1,579,020	13.43	
สำนักงานจัดรูปที่ดินกลาง	2	1,063,600	6	-	6	6	100.00	-	355,600	242,617	68.23	
สำนักพัฒนาแหล่งน้ำขนาดกลาง	77	5,571,499,500	3,855	777	2,203	2,980	77.30	875	381,365,077	98,981,954	25.95	
สำนักพัฒนาแหล่งน้ำขนาดใหญ่	9	729,043,100	267	256	320	576	215.73	- 309	10,692,672	7,576,874	70.86	**

หมายเหตุ : ** มีการจ้างแรงงานมากกว่าแผน

ภาพรวมการจ้างแรงงาน

งบประมาณรายจ่ายประจำปี พ.ศ. 2563 (งบ พ.ร.บ.) และ งบประมาณรายจ่ายงบกลาง ปี พ.ศ. 2563

ตามมาตรการด้านงบประมาณเพื่อบรรเทาผลกระทบจากสถานการณ์การระบาดของโรคติดเชื้อไวรัสโคโรนา 2019 (COVID-19) และสถานการณ์ภัยแล้ง

จำแนกตามสำนัก/กอง

สำนัก	รายการที่มีการจ้างแรงงาน		การจ้างแรงงานเกษตรกร									หมายเหตุ
	จำนวน รายการ	งบประมาณ โครงการตาม พ.ร.บ. (บาท)	แผน (คน)	ผล (คน)				คงเหลือ จากแผน (คน)	แผน ค่าจ้าง (บาท)	ผล ค่าจ้าง(บาท)	ร้อยละ	
				เฉพาะ ลำดับที่ 2.1	ลำดับอื่น ๆ นอกจาก 2.1	รวม	ร้อยละ					
รวม	5,560	31,988,219,500	88,838	23,443	59,492	82,935	93.36	5,903	4,497,594,648	1,966,212,750	43.72	
สำนักงานชลประทานที่ 1	289	1,192,692,900	5,745	113	4,859	4,972	86.55	773	364,804,772	154,199,027	42.27	
เชียงใหม่	227	909,586,900	4,467	113	3,810	3,923	87.82	544	303,373,348	125,805,622	41.47	
แม่ฮ่องสอน	22	145,050,000	655	-	558	558	85.19	97	36,335,724	10,703,090	29.46	
ลำพูน	40	138,056,000	623	-	491	491	78.81	132	25,095,700	17,690,314	70.49	
สำนักงานชลประทานที่ 2	341	1,408,200,700	6,276	981	3,856	4,837	77.07	1,439	367,519,639	137,653,606	37.45	
เชียงราย	130	445,669,600	1,460	620	1,419	2,039	139.62	- 579	140,289,187	60,706,972	43.27	**
น่าน	26	126,575,700	586	38	215	253	43.14	333	35,863,009	7,956,420	22.19	
พะเยา	60	434,255,900	1,959	30	881	911	46.51	1,048	67,683,038	12,636,778	18.67	
ลำปาง	125	401,699,500	2,271	293	1,341	1,634	71.96	637	123,684,405	56,353,436	45.56	
สำนักงานชลประทานที่ 3	240	1,152,115,100	4,632	1,463	2,006	3,469	74.88	1,163	181,356,471	79,736,620	43.97	
นครสวรรค์	14	151,065,000	496	94	83	177	35.68	319	16,625,740	4,876,739	29.33	
พิจิตร	63	360,121,900	1,623	312	856	1,168	71.98	455	48,414,377	14,640,316	30.24	
พิษณุโลก	126	460,456,500	1,871	755	604	1,359	72.63	512	80,439,098	29,154,800	36.24	
สุโขทัย	3	3,300,000	13	13	-	13	100.00	-	389,500	319,284	81.97	
อุตรดิตถ์	34	177,171,700	629	289	463	752	119.47	- 123	35,487,757	30,745,481	86.64	**
สำนักงานชลประทานที่ 4	295	1,216,859,800	3,875	1,302	3,221	4,523	116.71	- 648	232,330,506	78,373,024	33.73	**
กำแพงเพชร	63	344,539,100	876	1,076	47	1,123	128.20	- 247	49,017,390	15,256,216	31.12	**
ตาก	62	198,504,000	835	-	1,071	1,071	128.21	- 236	48,793,126	24,672,253	50.57	**
นครสวรรค์	4	4,700,000	21	-	-	-	-	21	1,031,531	-	-	
แพร่	109	298,446,900	1,681	-	1,750	1,750	104.10	- 69	91,930,249	25,431,718	27.66	**
สุโขทัย	57	370,669,800	462	226	353	579	125.32	- 117	41,558,210	13,012,838	31.31	**
สำนักงานชลประทานที่ 5	387	1,751,437,000	8,351	790	7,355	8,145	97.53	206	482,484,194	249,316,484	51.67	
บึงกาฬ	15	101,472,400	416	23	329	352	84.64	64	30,381,904	10,170,923	33.48	
เลย	46	276,226,400	1,085	-	899	899	82.83	186	76,119,296	39,712,000	52.17	**
สกลนคร	148	413,805,400	2,375	219	3,241	3,460	145.71	- 1,085	113,652,695	96,618,284	85.01	
หนองคาย	32	222,318,100	804	370	375	745	92.62	59	66,803,681	24,142,380	36.14	
หนองบัวลำภู	37	171,964,600	890	137	379	516	57.99	374	48,373,637	9,608,533	19.86	
อุดรธานี	109	565,650,100	2,781	41	2,132	2,173	78.13	608	147,152,982	69,064,365	46.93	
สำนักงานชลประทานที่ 6	381	3,237,494,500	8,063	3,657	2,691	6,348	78.73	1,715	302,637,310	136,227,407	45.01	
กาฬสินธุ์	79	519,462,400	2,387	1,226	761	1,987	83.23	400	85,231,208	39,583,323	46.44	
ขอนแก่น	74	750,817,800	1,590	1,048	259	1,307	82.22	283	57,230,245	27,188,568	47.51	
ชัยภูมิ	64	701,631,900	1,776	171	840	1,011	56.94	765	66,428,649	23,663,776	35.62	
นครราชสีมา	5	3,100,000	45	-	35	35	77.78	10	734,150	543,742	74.06	**
มหาสารคาม	66	314,755,600	888	408	541	949	106.91	- 61	32,624,096	21,847,054	66.97	
ร้อยเอ็ด	93	947,726,800	1,378	804	255	1,059	76.86	319	60,388,962	23,400,946	38.75	
สำนักงานชลประทานที่ 7	582	3,227,066,400	14,248	7,123	4,700	11,823	82.98	2,425	638,053,452	304,157,551	47.67	
นครพนม	155	538,418,800	3,399	2,298	324	2,622	77.14	777	125,106,327	54,550,083	43.60	**
มุกดาหาร	65	316,819,000	1,087	364	815	1,179	108.50	- 92	58,207,091	32,157,805	55.25	
ยโสธร	96	582,969,600	2,092	346	1,457	1,803	86.17	289	121,087,167	33,514,497	27.68	
ร้อยเอ็ด	3	98,700,000	154	-	125	125	80.99	29	9,373,800	5,406,770	57.68	
สกลนคร	16	12,950,000	101	78	-	78	77.23	23	4,188,989	2,932,292	70.00	
อำนาจเจริญ	50	525,888,200	1,942	1,124	801	1,925	99.10	17	99,063,960	60,146,348	60.71	
อุบลราชธานี	197	1,151,320,800	5,473	2,913	1,178	4,091	74.76	1,382	221,026,118	115,449,756	52.23	
สำนักงานชลประทานที่ 8	431	2,271,729,700	9,419	2,023	5,248	7,271	77.19	2,148	356,578,759	154,708,526	43.39	**

สำนัก	รายการที่มีการจ้างแรงงาน		การจ้างแรงงานเกษตรกร									หมายเหตุ
	จำนวนรายการ	งบประมาณโครงการตาม พ.ร.บ. (บาท)	แผน (คน)	ผล (คน)				คงเหลือจากแผน (คน)	แผน ค่าจ้าง (บาท)	ผล ค่าจ้าง(บาท)	ร้อยละ	
				เฉพาะลำดับที่ 2.1	ลำดับอื่น ๆ นอกจาก 2.1	รวม	ร้อยละ					
นครราชสีมา	193	746,261,800	2,528	348	2,217	2,565	101.48	- 37	125,074,127	58,300,595	46.61	
บุรีรัมย์	110	884,377,500	3,846	417	853	1,270	33.02	2,576	109,017,875	33,969,365	31.16	
ร้อยเอ็ด	1	2,000,000	1	-	-	-	-	1	29,400	-	-	**
ศรีสะเกษ	81	473,886,600	1,183	257	1,957	2,214	187.17	- 1,031	82,132,074	35,801,998	43.59	
สุรินทร์	46	165,203,800	1,861	1,001	221	1,222	65.66	639	40,325,283	26,636,568	66.05	
สำนักงานชลประทานที่ 9	426	2,631,200,300	5,126	872	2,480	3,352	65.40	1,774	374,163,590	88,874,912	23.75	
จันทบุรี	33	86,141,100	318	-	200	200	62.81	118	16,371,310	4,730,781	28.90	
ฉะเชิงเทรา	115	276,431,300	841	115	505	620	73.70	221	35,006,520	16,158,991	46.16	
ชลบุรี	39	504,067,100	658	-	108	108	16.41	550	61,346,752	3,569,361	5.82	
ตราด	20	207,056,000	382	-	213	213	55.76	169	33,625,974	7,818,563	23.25	
นครนายก	101	530,225,200	1,069	480	731	1,211	113.33	- 142	60,766,109	30,573,138	50.31	**
ปราจีนบุรี	52	112,446,000	297	29	408	437	147.14	- 140	20,959,286	12,666,925	60.44	**
ระยอง	46	618,048,800	748	-	219	219	29.28	529	90,826,599	3,137,233	3.45	
สระแก้ว	20	296,784,800	812	248	96	344	42.34	468	55,261,040	10,219,919	18.49	
สำนักงานชลประทานที่ 10	392	748,165,900	2,401	384	2,344	2,728	113.62	- 327	105,407,113	44,472,759	42.19	**
ชัยนาท	43	85,104,000	120	7	180	187	155.83	- 67	4,770,225	2,845,345	59.65	**
นครสวรรค์	23	79,677,300	60	55	180	235	391.67	- 175	467,524	2,919,983	624.56	**
พระนครศรีอยุธยา	113	123,783,000	518	24	643	667	128.76	- 149	24,362,950	9,061,824	37.20	**
เพชรบูรณ์	22	46,197,100	103	114	136	250	243.00	- 147	7,748,261	5,516,218	71.19	**
ลพบุรี	98	290,678,900	985	94	538	632	64.18	353	42,159,723	8,671,357	20.57	
สระบุรี	64	78,574,600	495	72	472	544	109.81	- 49	21,400,652	12,946,932	60.50	**
สิงห์บุรี	23	38,261,000	103	18	150	168	163.11	- 65	3,619,028	2,070,470	57.21	**
อ่างทอง	6	5,890,000	17	-	45	45	264.71	- 28	878,750	440,629	50.14	**
สำนักงานชลประทานที่ 12	412	161,878,900	3,277.53	1,589	3,742	5,331	162.65	- 2,053	90,763,022	67,796,306	74.70	**
ชัยนาท	57	165,527,800	327	259	568	827	252.91	- 500	8,599,050	6,490,852	75.48	**
นครสวรรค์	5	4,050,000	72	27	7	34	47.22	38	974,924	846,267	86.80	
พระนครศรีอยุธยา	8	87,493,100	61	22	155	177	290.16	- 116	2,415,580	2,459,948	101.84	**
สิงห์บุรี	37	92,673,200	210	136	340	476	226.30	- 266	7,758,919	8,265,422	106.53	**
สุพรรณบุรี	169	263,633,000	1,203	442	1,262	1,704	141.62	- 501	36,314,223	25,998,316	71.59	**
อ่างทอง	44	101,769,500	196	184	139	323	164.80	- 127	4,911,267	3,326,851	67.74	**
อุทัยธานี	92	903,634,300	1,208	519	1,271	1,790	148.18	- 582	29,789,058	20,408,650	68.51	**
สำนักงานชลประทานที่ 13	458	1,019,549,300	5,259	601	4,200	4,801	91.29	458	254,728,716	92,419,584	36.28	
กาญจนบุรี	124	482,684,700	1,724	264	1,594	1,858	107.78	- 134	111,465,207	33,071,688	29.67	**
นครปฐม	102	131,814,700	1,094	262	507	769	70.29	325	31,144,700	13,585,827	43.62	
เพชรบุรี	18	12,813,300	100	-	103	103	103.00	- 3	5,877,740	3,439,048	58.51	**
ราชบุรี	129	273,948,500	1,425	34	1,101	1,135	79.63	290	74,253,793	22,538,644	30.35	
สมุทรสงคราม	27	25,619,000	149	-	165	165	110.74	- 16	8,188,000	5,637,333	68.85	**
สมุทรสาคร	16	22,501,300	147	12	143	155	105.71	- 8	4,156,776	1,533,799	36.90	**
สุพรรณบุรี	42	70,167,800	620	29	587	616	99.35	4	19,642,500	12,613,245	64.21	
สำนักงานชลประทานที่ 14	174	1,594,618,900	1,954	507	4,621	5,128	262.43	- 3,174	94,682,913	129,893,893	137.19	**
ชุมพร	38	905,879,600	528	250	796	1,046	198.18	- 518	21,725,825	25,729,205	118.43	**
ประจวบคีรีขันธ์	85	348,726,300	940	35	2,010	2,045	217.57	- 1,105	60,923,458	41,433,012	68.01	**
เพชรบุรี	19	99,736,400	204	4	1,612	1,616	792.88	- 1,412	4,200,936	53,903,762	1,283.14	**
ระนอง	32	240,276,600	283	218	203	421	149.02	- 138	7,832,694	8,827,914	112.71	**
สำนักงานชลประทานที่ 15	191	359,587,300	1,272	605	2,114	2,719	213.71	- 1,447	48,347,639	42,765,973	88.46	**
กระบี่	37	161,948,800	434	94	352	446	102.76	- 12	20,870,900	6,956,564	33.33	**
นครศรีธรรมราช	119	144,457,600	645	458	1,659	2,117	328.05	- 1,472	19,858,857	30,568,967	153.93	**
พังงา	11	7,555,800	61	-	101	101	165.57	- 40	1,618,000	3,316,969	205.00	**
สุราษฎร์ธานี	24	45,625,100	132	53	2	55	41.67	77	5,999,882	1,923,474	32.06	

สำนัก	รายการที่มีการจ้างแรงงาน		การจ้างแรงงานเกษตรกร									หมายเหตุ
	จำนวนรายการ	งบประมาณโครงการตาม พ.ร.บ. (บาท)	แผน (คน)	ผล (คน)				คงเหลือจากแผน (คน)	แผน ค่าจ้าง (บาท)	ผล ค่าจ้าง(บาท)	ร้อยละ	
				เฉพาะลำดับที่ 2.1	ลำดับอื่น ๆ นอกจาก 2.1	รวม	ร้อยละ					
สำนักงานชลประทานที่ 16	276	1,172,239,600	2,780									
ดริ้ง	83	162,548,000	878	-	698	698	79.50	180	54,803,802	35,287,596	64.39	
พัทลุง	55	508,179,000	805	68	675	743	92.30	62	38,677,986	17,939,855	46.38	
สงขลา	121	475,349,000	869	-	711	711	81.82	158	40,081,778	17,452,578	43.54	
สตูล	17	26,163,600	228	87	56	143	62.72	85	8,604,118	3,200,934	37.20	
สำนักงานชลประทานที่ 17	181	884394300	1721.21	230	1280	1,510	87.73	211	57,651,674	23,355,652	40.51	
นราธิวาส	108	593,110,800	789	63	738	801	101.52	- 12	30,809,468	11,381,385	36.94	**
ปัตตานี	54	205,900,900	631	112	407	519	82.25	112	20,354,667	8,145,739	40.02	
ยะลา	19	85,382,600	301	55	135	190	63.08	111	6,487,539	3,828,528	59.01	
สำนักเครื่องจักรกล	15	198,880,700	299	15	106	121	40.46	178	11,755,552	1,579,020	13.43	
ฉะเชิงเทรา	3	22,557,000	66	-	-	-	-	66	2,255,700	-	-	
ชลบุรี	1	53,706,300	58	-	-	-	-	58	1,972,377	-	-	
เชียงใหม่			-	-	7	7	-	- 7	-	45,032	-	**
ตราด			-	-	9	9	-	- 9	-	142,280	-	**
นครนายก			-	-	38	38	-	- 38	-	447,711	-	**
นครศรีธรรมราช	2	13,855,000	41	5	-	5	12.27	36	1,385,500	102,020	7.36	
นราธิวาส			-	-	3	3	-	- 3	-	-	-	**
ประจวบคีรีขันธ์	7	3,711,000	32	-	17	17	53.13	15	971,000	311,266	32.06	
พระนครศรีอยุธยา			-	-	5	5	-	- 5	-	-	-	**
ระยอง			-	-	24	24	-	- 24	-	326,673	-	**
ลพบุรี	1	350,000	4	-	3	3	75.00	1	70,000	-	-	
สงขลา	1	104,701,400	98	10	-	10	10.20	88	5,100,975	204,039	4.00	
สำนักงานจัดรูปที่ดินกลาง	2	1,063,600	6	-	6	6	100.00	-	355,600	242,617	68.23	**
กาฬสินธุ์	1	63,600	1	-	1	1	100.00	-	63,600	28,683	45.10	
สุราษฎร์ธานี	1	1,000,000	5	-	5	5	100.00	-	292,000	213,934	73.27	**
สำนักพัฒนาแหล่งน้ำขนาดกลาง	77	5,571,499,500	3,855	777	2,203	2,980	77.30	875	381,365,077	98,981,954	25.95	
กระบี่	2	160,000,000	45	-	34	34	75.56	11	2,261,000	519,166	22.96	
กาฬสินธุ์	2	40,700,000	16	8	8	16	100.00	-	722,500	722,500	100.00	
กำแพงเพชร	1	80,000,000	15	25	-	25	166.67	- 10	1,726,289	832,782	48.24	**
ขอนแก่น	3	270,000,000	90	55	35	90	100.00	-	5,638,000	5,638,000	100.00	
ชัยภูมิ	6	678,323,400	142	92	40	132	92.96	10	9,521,135	8,377,135	87.98	
เชียงราย	2	102,613,500	295	90	74	164	55.59	131	28,770,369	11,141,484	38.73	
เชียงใหม่			-	-	75	75	-	- 75	-	1,509,056	-	**
ดริ้ง	1	1,365,000	10	-	-	-	-	10	1,200,000	-	-	
ตาก	2	64,814,000	15	15	-	15	100.00	-	494,984	243,714	49.24	
นครราชสีมา	1	80,000,000	30	5	-	5	16.67	25	2,380,455	221,042	9.29	
นครศรีธรรมราช	5	353,857,900	120	-	146	146	121.67	- 26	6,031,000	1,562,171	25.90	**
นครสวรรค์	2	82,622,500	20	20	-	20	100.00	-	-	324,951	-	
น่าน	2	174,556,700	100	33	14	47	47.00	53	7,251,616	2,557,077	35.26	
พระนครศรีอยุธยา	1	133,000,000	10	-	-	-	-	10	270,000	-	-	
พะเยา	4	201,802,000	409	139	269	408	99.76	1	32,716,212	5,651,835	17.28	
พัทลุง	2	150,000,000	30	-	354	354	1,180.00	- 324	1,500,000	7,065,954	471.06	**
พิจิตร	1	70,000,000	15	15	-	15	100.00	-	-	243,713	-	
พิษณุโลก	1	100,000,000	20	20	-	20	100.00	-	-	324,951	-	
เพชรบูรณ์	6	351,221,800	480	3	-	3	0.63	477	69,475,000	123,940	0.18	
มุกดาหาร	2	103,451,000	270	35	213	248	91.85	22	28,328,755	13,703,867	48.37	
ยโสธร	1	65,000,000	200	-	256	256	128.00	- 56	19,500,000	8,474,385	43.46	**
ยะลา	1	100,000,000	10	-	60	60	600.00	- 50	500,000	1,019,456	203.89	**
ลพบุรี	1	84,223,700	100	1	-	1	1.00	99	22,000,000	35,732	0.16	

สำนัก	รายการที่มีการจ้างแรงงาน		การจ้างแรงงานเกษตรกร									หมายเหตุ
	จำนวนรายการ	งบประมาณโครงการตาม พ.ร.บ. (บาท)	แผน (คน)	ผล (คน)				คงเหลือจากแผน (คน)	แผน ค่าจ้าง (บาท)	ผล ค่าจ้าง(บาท)	ร้อยละ	
				เฉพาะลำดับที่ 2.1	ลำดับอื่น ๆ นอกจาก 2.1	รวม	ร้อยละ					
ลำปาง	6	435,033,000	628	85	152	237	37.74	391	53,246,313	10,507,282	19.73	
ลำพูน			-	-	88	88	-	- 88	-	2,085,446	-	**
เลย	2	135,000,000	163	-	-	-	-	163	21,999,568	-	-	
ศรีสะเกษ	2	120,000,000	40	50	-	50	125.00	- 10	3,173,940	2,210,423	69.64	**
สกลนคร	1	70,000,000	100	-	-	-	-	100	17,780,000	-	-	
สงขลา	4	338,850,000	45	-	262	262	582.22	- 217	2,250,000	4,066,125	180.72	**
สุโขทัย	2	180,000,000	45	31	14	45	100.00	-	4,350,000	1,857,415	42.70	
สุพรรณบุรี	5	492,800,000	50	5	-	5	10.00	45	1,345,000	109,577	8.15	
สุรินทร์	1	40,000,000	20	20	-	20	100.00	-	1,586,970	884,169	55.71	
หนองคาย	1	118,000,000	7	-	-	-	-	7	397,000	-	-	
อุดรธานี	1	80,000,000	8	-	-	-	-	8	465,472	-	-	
อุบลราชธานี	3	114,265,000	307	30	109	139	45.28	168	34,483,500	6,968,606	20.21	
สำนักพัฒนาแหล่งน้ำขนาดใหญ่	9	729,043,100	267	256	320	576	215.73	- 309	10,692,672	7,576,874	70.86	**
เชียงใหม่	2	195,000,000	16	-	-	-	-	16	725,472	-	-	
นครพนม			-	124	-	124	-	- 124	-	1,074,004	-	**
บึงกาฬ			-	8	5	13	-	- 13	-	101,675	-	**
สกลนคร			-	20	239	259	-	- 259	-	2,069,253	-	**
สุราษฎร์ธานี	2	82,638,000	40	40	40	80	200.00	- 40	4,100,000	2,321,500	56.62	**
หนองคาย			-	64	36	100	-	- 100	-	2,010,443	-	**
อุดรดิตถ์	5	451,405,100	211	-	-	-	-	211	5,867,200	-	-	

ภาพรวมการจ้างแรงงาน

งบประมาณรายจ่ายประจำปี พ.ศ. 2563 (งบ พ.ร.บ.) และ งบประมาณรายจ่ายงบกลาง ปี พ.ศ. 2563

ตามมาตรการด้านงบประมาณเพื่อบรรเทาผลกระทบจากสถานการณ์การระบาดของโรคติดเชื้อไวรัสโคโรนา 2019 (COVID-19) และสถานการณ์ภัยแล้ง

จำแนกตามจังหวัด

สำนัก	รายการที่มีการจ้างแรงงาน		การจ้างแรงงานเกษตรกร									หมายเหตุ
	จำนวนรายการ	งบประมาณโครงการตาม พ.ร.บ. (บาท)	แผน (คน)	ผล (คน)				คงเหลือจากแผน (คน)	แผน ค่าจ้าง (บาท)	ผล ค่าจ้าง(บาท)	ร้อยละ	
				เฉพาะลำดับที่ 2.1	ลำดับอื่น ๆ นอกจาก 2.1	รวม	ร้อยละ					
รวม	5,560	31,988,219,500	88,838	23,443	59,492	82,935	93.36	5,903	4,497,594,648	1,966,212,750	43.72	
กระบี่	39	321,948,800	479	94	386	480	100.21	- 1	23,131,900	7,475,729	32.32	**
กาญจนบุรี	124	482,062,300	1,724	264	1,594	1,858	107.78	- 134	111,465,207	33,071,688	29.67	**
กาฬสินธุ์	82	671,454,100	2,404	1,234	770	2,004	83.35	400	86,017,308	40,334,505	46.89	
กำแพงเพชร	64	424,539,100	891	1,101	47	1,148	128.84	- 257	50,743,680	16,088,998	31.71	**
ขอนแก่น	77	979,473,600	1,680	1,103	294	1,397	83.18	283	62,868,245	32,826,568	52.21	
จันทบุรี	33	60,160,000	318	-	200	200	62.81	118	16,371,310	4,730,781	28.90	
ฉะเชิงเทรา	118	215,135,700	908	115	505	620	68.31	288	37,262,220	16,158,991	43.37	
ชลบุรี	40	467,983,000	716	-	108	108	15.08	608	63,319,129	3,569,361	5.64	
ชัยนาท	100	250,631,800	447	266	748	1,014	226.85	- 567	13,369,275	9,336,197	69.83	**
ชัยภูมิ	70	2,770,569,600	1,918	263	880	1,143	59.61	775	75,949,784	32,040,911	42.19	
ชุมพร	38	800,185,000	528	250	796	1,046	198.18	- 518	21,725,825	25,729,205	118.43	**
เชียงราย	132	527,244,200	1,755	710	1,493	2,203	125.50	- 448	169,059,556	71,848,457	42.50	**
เชียงใหม่	229	1,042,445,200	4,483	113	3,892	4,005	89.34	478	304,098,820	127,359,710	41.88	
ตรัง	84	163,913,000	888	-	698	698	78.60	190	56,003,802	35,287,596	63.01	
ตราด	20	207,056,000	382	-	222	222	58.12	160	33,625,974	7,960,843	23.67	
ตาก	64	527,356,000	850	15	1,071	1,086	127.71	- 236	49,288,110	24,915,967	50.55	**
นครนายก	101	426,320,600	1,069	480	769	1,249	116.89	- 180	60,766,109	31,020,850	51.05	**
นครปฐม	102	131,814,700	1,094	262	507	769	70.29	325	31,144,700	13,585,827	43.62	
นครพนม	155	490,161,000	3,399	2,422	324	2,746	80.79	653	125,106,327	55,624,087	44.46	
นครราชสีมา	199	811,103,200	2,603	353	2,252	2,605	100.09	- 2	128,188,732	59,065,379	46.08	**
นครศรีธรรมราช	126	485,278,200	806	463	1,805	2,268	281.36	- 1,462	27,275,357	32,233,157	118.18	**
นครสวรรค์	48	781,388,900	669	196	270	466	69.65	203	19,099,718	8,967,940	46.95	
นราธิวาส	108	593,110,800	789	63	741	804	101.90	- 15	30,809,468	11,381,385	36.94	**
น่าน	28	287,709,800	686	71	229	300	43.70	386	43,114,625	10,513,497	24.38	
บึงกาฬ	15	96,744,600	416	31	334	365	87.76	51	30,381,904	10,272,597	33.81	
บุรีรัมย์	110	844,265,000	3,846	417	853	1,270	33.02	2,576	109,017,875	33,969,365	31.16	
ประจวบคีรีขันธ์	92	318,790,300	972	35	2,027	2,062	212.15	- 1,090	61,894,458	41,744,278	67.44	**
ปราจีนบุรี	52	112,446,000	297	29	408	437	147.14	- 140	20,959,286	12,666,925	60.44	**
ปัตตานี	54	205,900,900	631	112	407	519	82.25	112	20,354,667	8,145,739	40.02	
พระนครศรีอยุธยา	122	344,276,100	589	46	803	849	144.14	- 260	27,048,530	11,521,772	42.60	**
พะเยา	64	420,199,500	2,368	169	1,150	1,319	55.71	1,049	100,399,250	18,288,613	18.22	
พังงา	11	7,555,800	61	-	101	101	165.57	- 40	1,618,000	3,316,969	205.00	**
พัทลุง	57	658,179,000	835	68	1,029	1,097	131.38	- 262	40,177,986	25,005,809	62.24	**
พิจิตร	64	196,253,000	1,638	327	856	1,183	72.23	455	48,414,377	14,884,029	30.74	
พิษณุโลก	127	452,918,700	1,891	775	604	1,379	72.92	512	80,439,098	29,479,751	36.65	
เพชรบุรี	37	100,925,300	304	4	1,715	1,719	565.81	- 1,415	10,078,676	57,342,810	568.95	**
เพชรบูรณ์	28	564,449,400	583	117	136	253	43.41	330	77,223,261	5,640,158	7.30	
แพร่	109	298,446,900	1,681	-	1,750	1,750	104.10	- 69	91,930,249	25,431,718	27.66	**
มหาสารคาม	66	247,886,000	888	408	541	949	106.91	- 61	32,624,096	21,847,054	66.97	**

สำนัก	รายการที่มีการจ้างแรงงาน		การจ้างแรงงานเกษตรกร									หมายเหตุ
	จำนวนรายการ	งบประมาณโครงการตาม พ.ร.บ. (บาท)	แผน (คน)	ผล (คน)				คงเหลือจากแผน (คน)	แผน ค่าจ้าง (บาท)	ผล ค่าจ้าง(บาท)	ร้อยละ	
				เฉพาะลำดับที่ 2.1	ลำดับอื่น ๆ นอกจาก 2.1	รวม	ร้อยละ					
มุกดาหาร	67	380,955,800	1,357	399	1,028	1,427	105.19	- 70	86,535,846	45,861,671	53.00	**
แม่ฮ่องสอน	22	145,050,000	655	-	558	558	85.19	97	36,335,724	10,703,090	29.46	
ยโสธร	97	571,159,100	2,292	346	1,713	2,059	89.82	233	140,587,167	41,988,882	29.87	
ยะลา	20	182,250,000	311	55	195	250	80.33	61	6,987,539	4,847,983	69.38	
ร้อยเอ็ด	97	961,213,900	1,533	804	380	1,184	77.22	349	69,792,162	28,807,716	41.28	
ระนอง	32	222,419,000	283	218	203	421	149.02	- 138	7,832,694	8,827,914	112.71	**
ระยอง	46	618,048,800	748	-	243	243	32.49	505	90,826,599	3,463,906	3.81	
ราชบุรี	129	269,410,800	1,425	34	1,101	1,135	79.63	290	74,253,793	22,538,644	30.35	
ลพบุรี	100	275,370,300	1,089	95	541	636	58.42	453	64,229,723	8,707,089	13.56	
ลำปาง	131	831,104,500	2,899	378	1,493	1,871	64.55	1,028	176,930,718	66,860,718	37.79	
ลำพูน	40	138,056,000	623	-	579	579	92.94	44	25,095,700	19,775,760	78.80	
เลย	48	394,430,000	1,248	-	899	899	72.01	349	98,118,864	39,712,000	40.47	
ศรีสะเกษ	83	593,886,600	1,223	307	1,957	2,264	185.14	- 1,041	85,306,014	38,012,420	44.56	**
สกลนคร	165	477,168,400	2,576	317	3,480	3,797	147.42	- 1,221	135,621,684	101,619,828	74.93	**
สงขลา	126	814,199,000	1,012	10	973	983	97.13	29	47,432,753	21,722,741	45.80	
สตูล	17	61,838,600	228	87	56	143	62.72	85	8,604,118	3,200,934	37.20	
สมุทรสงคราม	27	25,619,000	149	-	165	165	110.74	- 16	8,188,000	5,637,333	68.85	**
สมุทรสาคร	16	12,677,000	147	12	143	155	105.71	- 8	4,156,776	1,533,799	36.90	**
สระแก้ว	20	267,069,900	812	248	96	344	42.34	468	55,261,040	10,219,919	18.49	
สระบุรี	64	59,741,000	495	72	472	544	109.81	- 49	21,400,652	12,946,932	60.50	**
สิงห์บุรี	60	117,215,000	313	154	490	644	205.53	- 331	11,377,947	10,335,893	90.84	**
สุโขทัย	62	553,969,800	520	270	367	637	122.50	- 117	46,297,710	15,189,537	32.81	**
สุพรรณบุรี	216	817,355,400	1,873	476	1,849	2,325	124.12	- 452	57,301,723	38,721,137	67.57	**
สุราษฎร์ธานี	27	103,087,000	177	93	47	140	79.11	37	10,391,882	4,458,908	42.91	
สุรินทร์	47	205,203,800	1,881	1,021	221	1,242	66.03	639	41,912,253	27,520,737	65.66	
หนองคาย	33	340,318,100	811	434	411	845	104.15	- 34	67,200,681	26,152,822	38.92	**
หนองบัวลำภู	37	118,967,000	890	137	379	516	57.99	374	48,373,637	9,608,533	19.86	
อ่างทอง	50	107,659,500	213	184	184	368	172.77	- 155	5,790,017	3,767,480	65.07	**
อำนาจเจริญ	50	347,900,000	1,942	1,124	801	1,925	99.10	17	99,063,960	60,146,348	60.71	
อุดรธานี	110	637,273,700	2,789	41	2,132	2,173	77.91	616	147,618,454	69,064,365	46.79	
อุดรดิตถ์	39	1,763,501,100	840	289	463	752	89.48	88	41,354,957	30,745,481	74.35	
อุทัยธานี	92	903,634,300	1,208	519	1,271	1,790	148.18	- 582	29,789,058	20,408,650	68.51	**
อุบลราชธานี	200	1,169,300,400	5,780	2,943	1,287	4,230	73.19	1,550	255,509,618	122,418,362	47.91	

หมายเหตุ : ** (-) มีการจ้างแรงงานมากกว่าแผน

สรุปการจ้างแรงงาน

งบประมาณรายจ่ายประจำปี พ.ศ. 2563 (งบ พ.ร.บ.)

จำแนกตามสำนัก/กอง

สำนัก	รายการที่มีการจ้างแรงงาน		การจ้างแรงงานเกษตรกร									
	จำนวน รายการ	งบประมาณ โครงการตาม พ.ร.บ. (บาท)	แผน (คน)	ผล (คน)				คงเหลือ จากแผน (คน)	แผน ค่าจ้าง (บาท)	ผล ค่าจ้าง(บาท)	ร้อยละ	
				เฉพาะ ลำดับที่ 2.1	ลำดับอื่น ๆ นอกจาก 2.1	รวม	ร้อยละ					
รวม	5,294	29,427,355,700	81,538	21,519	56,792	78,311	96.04	3,227	4,247,594,648	1,842,134,910	43.37	
สำนักงานชลประทานที่ 1	287	1,130,551,200	5,519	113	4,467	4,580	82.99	939	357,129,509	144,577,189	40.48	
สำนักงานชลประทานที่ 2	310	1,152,252,800	5,490	815	3,593	4,408	80.29	1,082	340,785,706	131,002,573	38.44	
สำนักงานชลประทานที่ 3	222	679,609,000	3,243	1,258	1,663	2,921	90.07	322	134,105,861	71,615,659	53.40	
สำนักงานชลประทานที่ 4	295	1,216,859,800	3,875	1,302	3,221	4,523	116.71	- 648	232,330,506	78,373,024	33.73	
สำนักงานชลประทานที่ 5	343	1,648,951,800	8,050	738	7,207	7,945	98.70	105	472,235,674	246,650,734	52.23	
สำนักงานชลประทานที่ 6	361	2,891,093,400	7,044	3,527	2,601	6,128	86.99	916	267,997,200	131,424,676	49.04	
สำนักงานชลประทานที่ 7	551	2,788,410,300	12,958	6,088	3,964	10,052	77.57	2,906	594,187,842	235,892,795	39.70	
สำนักงานชลประทานที่ 8	418	2,213,358,600	9,247	2,023	5,246	7,269	78.61	1,978	350,741,649	154,691,068	44.10	
สำนักงานชลประทานที่ 9	404	2,374,220,000	4,370	660	2,113	2,773	63.46	1,597	348,465,560	74,247,791	21.31	
สำนักงานชลประทานที่ 10	379	624,729,900	2,038	353	2,273	2,626	128.85	- 588	93,063,513	42,528,104	45.70	
สำนักงานชลประทานที่ 12	408	1,595,816,300	3,210	1,589	3,729	5,318	165.67	- 2,108	88,466,562	67,796,306	76.63	
สำนักงานชลประทานที่ 13	451	1,004,564,900	5,212	589	4,109	4,698	90.14	514	253,136,930	91,305,530	36.07	
สำนักงานชลประทานที่ 14	128	1,425,795,300	1,458	441	4,437	4,878	334.57	- 3,420	77,813,097	123,952,466	159.30	
สำนักงานชลประทานที่ 15	184	320,373,900	1,157	605	2,114	2,719	235.00	- 1,562	44,426,299	42,765,973	96.26	
สำนักงานชลประทานที่ 16	276	1,172,239,600	2,780	155	2,140	2,295	82.55	485	142,167,685	73,880,962	51.97	
สำนักงานชลประทานที่ 17	180	881,261,700	1,712	230	1,280	1,510	88.20	202	57,338,414	23,355,652	40.73	
สำนักเครื่องจักรกล	8	4,061,000	36	-	106	106	294.44	- 70	1,041,000	1,272,962	122.28	
สำนักงานจัดรูปที่ดินกลาง	2	1,063,600	6	-	6	6	100.00	-	355,600	242,617	68.23	
สำนักพัฒนาแหล่งน้ำขนาดกลาง	77	5,571,499,500	3,855	777	2,203	2,980	77.30	875	381,365,077	98,981,954	25.95	
สำนักพัฒนาแหล่งน้ำขนาดใหญ่	9	729,043,100	267	256	320	576	215.73	- 309	10,692,672	7,576,874	70.86	

การจ้างแรงงาน ให้พิจารณาจ้างแรงงานตามลำดับ คือ

2.1 เกษตรกรในพื้นที่

2.2 สมาชิกผู้ใช้น้ำของกรมชลประทานในพื้นที่ดำเนินโครงการ

2.3 ประชาชน และผู้ใช้แรงงานทั่วไป ในพื้นที่

2.4 หากแรงงานที่ต้องการในพื้นที่เป้าหมายมีไม่เพียงพอ ให้พิจารณาจ้างเกษตรกร/แรงงานในพื้นที่ใกล้เคียงจากหมู่บ้าน ตำบล อำเภอ จังหวัด และศูนย์ฯ ตามลำดับ

หมายเหตุ : รายการงบประมาณรายจ่ายลงทุนทั้งหมด 8,173 รายการ งบประมาณทั้งสิ้น 60,064,908,800 ล้านบาท

ระยะเวลาการดำเนินโครงการทั้งหมด 646,134 วัน ระยะเวลาการจ้างแรงงานทั้งหมด 586,034 วัน

สรุปการจ้างแรงงาน
งบประมาณรายจ่ายประจำปี พ.ศ. 2563 (งบ พ.ร.บ.)
จำแนกตามสำนัก/กอง

สำนัก	รายการที่มีการจ้างแรงงาน		การจ้างแรงงานเกษตรกร								
	จำนวน รายการ	งบประมาณ โครงการตาม พ.ร.บ. (บาท)	แผน (คน)	ผล (คน)				คงเหลือ จากแผน (คน)	แผน ค่าจ้าง (บาท)	ผล ค่าจ้าง(บาท)	ร้อยละ
				เฉพาะ ลำดับที่ 2.1	ลำดับอื่น ๆ นอกจาก 2.1	รวม	ร้อยละ				
รวม	5,294	29,427,355,700	81,538	21,519	56,792	78,311	96.04	3,227	4,247,594,648	1,842,134,910	43.37
สำนักงานชลประทานที่ 1	287	1,130,551,200	5,519	113	4,467	4,580	82.99	939	357,129,509	144,577,189	40.48
เชียงใหม่	225	847,445,200	4,241	113	3,418	3,531	83.26	710	295,698,085	116,183,785	39.29
แม่ฮ่องสอน	22	145,050,000	655	-	558	558	85.19	97	36,335,724	10,703,090	29.46
ลำพูน	40	138,056,000	623	-	491	491	78.81	132	25,095,700	17,690,314	70.49
สำนักงานชลประทานที่ 2	310	1,152,252,800	5,490	815	3,593	4,408	80.29	1,082	340,785,706	131,002,573	38.44
เชียงราย	112	424,630,700	1,365	526	1,412	1,938	141.98	- 573	137,046,154	59,579,524	43.47
น่าน	24	113,153,100	547	38	215	253	46.25	294	34,520,749	7,956,420	23.05
พะเยา	51	218,397,500	1,324	30	705	735	55.51	589	46,097,198	11,063,124	24.00
ลำปาง	123	396,071,500	2,254	221	1,261	1,482	65.75	772	123,121,605	52,403,505	42.56
สำนักงานชลประทานที่ 3	222	679,609,000	3,243	1,258	1,663	2,921	90.07	322	134,105,861	71,615,659	53.40
นครสวรรค์	11	28,961,600	137	52	21	73	53.28	64	4,415,400	2,380,739	53.92
พิจิตร	57	126,253,000	935	231	595	826	88.34	109	25,027,487	10,647,081	42.54
พิษณุโลก	118	352,918,700	1,555	678	584	1,262	81.16	293	69,685,318	27,636,429	39.66
สุโขทัย	3	3,300,000	13	13	-	13	100.00	-	389,500	319,284	81.97
อุตรดิตถ์	33	168,175,700	603	284	463	747	123.88	- 144	34,588,157	30,632,126	88.56
สำนักงานชลประทานที่ 4	295	1,216,859,800	3,875	1,302	3,221	4,523	116.71	- 648	232,330,506	78,373,024	33.73
กำแพงเพชร	63	344,539,100	876	1,076	47	1,123	128.20	- 247	49,017,390	15,256,216	31.12
ตาก	62	198,504,000	835	-	1,071	1,071	128.21	- 236	48,793,126	24,672,253	50.57
นครสวรรค์	4	4,700,000	21	-	-	-	-	21	1,031,531	-	-
แพร่	109	298,446,900	1,681	-	1,750	1,750	104.10	- 69	91,930,249	25,431,718	27.66
สุโขทัย	57	370,669,800	462	226	353	579	125.32	- 117	41,558,210	13,012,838	31.31
สำนักงานชลประทานที่ 5	343	1,648,951,800	8,050	738	7,207	7,945	98.70	105	472,235,674	246,650,734	52.23
บึงกาฬ	14	96,744,600	402	23	329	352	87.56	50	29,909,124	10,170,923	34.01
เลย	39	259,430,000	1,036	-	810	810	78.19	226	74,439,656	37,908,135	50.92
สกลนคร	126	394,218,400	2,317	219	3,227	3,446	148.73	- 1,129	111,693,995	96,421,724	86.33
หนองคาย	32	222,318,100	804	370	375	745	92.62	59	66,803,681	24,142,380	36.14
หนองบัวลำภู	31	118,967,000	734	85	348	433	58.99	301	43,073,877	8,956,433	20.79
อุตรธานี	101	557,273,700	2,757	41	2,118	2,159	78.32	598	146,315,342	69,051,141	47.19
สำนักงานชลประทานที่ 6	361	2,891,093,400	7,044	3,527	2,601	6,128	86.99	916	267,997,200	131,424,676	49.04
กาฬสินธุ์	75	470,690,500	2,244	1,221	706	1,927	85.87	317	80,354,018	38,360,012	47.74
ขอนแก่น	67	709,473,600	1,468	1,048	259	1,307	89.03	161	53,095,825	27,188,568	51.21
ชัยภูมิ	61	599,429,400	1,475	151	840	991	67.19	484	56,208,399	22,983,646	40.89
นครราชสีมา	5	3,100,000	45	-	35	35	77.78	10	734,150	543,742	74.06
มหาสารคาม	64	247,886,000	691	378	541	919	133.00	- 228	25,937,136	20,826,859	80.30
ร้อยเอ็ด	89	860,513,900	1,121	729	220	949	84.62	172	51,667,672	21,521,850	41.65
สำนักงานชลประทานที่ 7	551	2,788,410,300	12,958	6,088	3,964	10,052	77.57	2,906	594,187,842	235,892,795	39.70
นครพนม	151	490,161,000	3,257	2,120	314	2,434	74.73	823	120,280,547	48,565,273	40.38
มุกดาหาร	62	277,504,800	971	364	616	980	100.93	- 9	54,275,671	26,787,014	49.35
ยโสธร	88	506,159,100	1,866	346	1,262	1,608	86.15	258	113,406,117	31,220,459	27.53
ร้อยเอ็ด	3	98,700,000	154	-	125	125	80.99	29	9,373,800	5,406,770	57.68
สกลนคร	16	12,950,000	101	78	-	78	77.23	23	4,188,989	2,932,292	70.00
อำนาจเจริญ	42	347,900,000	1,419	746	469	1,215	85.62	204	81,265,140	28,948,087	35.62
อุบลราชธานี	189	1,055,035,400	5,189	2,434	1,178	3,612	69.60	1,577	211,397,578	92,032,900	43.54

สำนัก	รายการที่มีการจ้างแรงงาน		การจ้างแรงงานเกษตรกร								
	จำนวน รายการ	งบประมาณ โครงการตาม พ.ร.บ. (บาท)	แผน (คน)	ผล (คน)				คงเหลือ จากแผน (คน)	แผน ค่าจ้าง (บาท)	ผล ค่าจ้าง(บาท)	ร้อยละ
				เฉพาะ ลำดับที่ 2.1	ลำดับอื่น ๆ นอกจาก 2.1	รวม	ร้อยละ				
สำนักงานชลประทานที่ 8	418	2,213,358,600	9,247	2,023	5,246	7,269	78.61	1,978	350,741,649	154,691,068	44.10
นครราชสีมา	187	728,003,200	2,474	348	2,215	2,563	103.60	- 89	123,248,267	58,283,137	47.29
บุรีรัมย์	103	844,265,000	3,729	417	853	1,270	34.06	2,459	105,006,625	33,969,365	32.35
ร้อยเอ็ด	1	2,000,000	1	-	-	-	-	1	29,400	-	-
ศรีสะเกษ	81	473,886,600	1,183	257	1,957	2,214	187.17	- 1,031	82,132,074	35,801,998	43.59
สุรินทร์	46	165,203,800	1,861	1,001	221	1,222	65.66	639	40,325,283	26,636,568	66.05
สำนักงานชลประทานที่ 9	404	2,374,220,000	4,370	660	2,113	2,773	63.46	1,597	348,465,560	74,247,791	21.31
จันทบุรี	28	60,160,000	242	-	200	200	82.64	42	13,773,200	4,730,781	34.35
ฉะเชิงเทรา	111	215,135,700	661	96	401	497	75.19	164	28,876,960	13,156,800	45.56
ชลบุรี	36	467,983,000	552	-	108	108	19.57	444	57,738,342	3,569,361	6.18
ตราด	20	207,056,000	382	-	213	213	55.76	169	33,625,974	7,818,563	23.25
นครนายก	93	426,320,600	763	310	468	778	101.97	- 15	50,375,649	19,511,378	38.73
ปราจีนบุรี	52	112,446,000	297	29	408	437	147.14	- 140	20,959,286	12,666,925	60.44
ระยอง	46	618,048,800	748	-	219	219	29.28	529	90,826,599	3,137,233	3.45
สระแก้ว	18	267,069,900	725	225	96	321	44.28	404	52,289,550	9,656,750	18.47
สำนักงานชลประทานที่ 10	379	624,729,900	2,038	353	2,273	2,626	128.85	- 588	93,063,513	42,528,104	45.70
ชัยนาท	43	85,104,000	120	7	180	187	155.83	- 67	4,770,225	2,845,345	59.65
นครสวรรค์	23	79,677,300	60	55	180	235	391.67	- 175	467,524	2,919,983	624.56
พระนครศรีอยุธยา	113	123,783,000	518	24	643	667	128.76	- 149	24,362,950	9,061,824	37.20
เพชรบูรณ์	21	41,477,000	89	114	136	250	280.90	- 161	7,276,251	5,516,218	75.81
ลพบุรี	87	190,796,600	691	63	467	530	76.70	161	32,171,493	6,726,703	20.91
สระบุรี	63	59,741,000	440	72	472	544	123.64	- 104	19,517,292	12,946,932	66.34
สิงห์บุรี	23	38,261,000	103	18	150	168	163.11	- 65	3,619,028	2,070,470	57.21
อ่างทอง	6	5,890,000	17	-	45	45	264.71	- 28	878,750	440,629	50.14
สำนักงานชลประทานที่ 12	408	1,595,816,300	3,210	1,589	3,729	5,318	165.67	- 2,108	88,466,562	67,796,306	76.63
ชัยนาท	57	165,527,800	327	259	568	827	252.91	- 500	8,599,050	6,490,852	75.48
นครสวรรค์	5	4,050,000	72	27	7	34	47.22	38	974,924	846,267	86.80
พระนครศรีอยุธยา	8	87,493,100	61	22	155	177	290.16	- 116	2,415,580	2,459,948	101.84
สิงห์บุรี	34	78,954,000	170	136	327	463	272.35	- 293	6,386,999	8,265,422	129.41
สุพรรณบุรี	168	254,387,600	1,176	442	1,262	1,704	144.90	- 528	35,389,683	25,998,316	73.46
อ่างทอง	44	101,769,500	196	184	139	323	164.80	- 127	4,911,267	3,326,851	67.74
อุทัยธานี	92	903,634,300	1,208	519	1,271	1,790	148.18	- 582	29,789,058	20,408,650	68.51
สำนักงานชลประทานที่ 13	451	1,004,564,900	5,212	589	4,109	4,698	90.14	514	253,136,930	91,305,530	36.07
กาญจนบุรี	123	482,062,300	1,722	264	1,589	1,853	107.61	- 131	111,402,967	33,036,662	29.66
นครปฐม	102	131,814,700	1,094	262	507	769	70.29	325	31,144,700	13,585,827	43.62
เพชรบุรี	18	12,813,300	100	-	103	103	103.00	- 3	5,877,740	3,439,048	58.51
ราชบุรี	126	269,410,800	1,412	34	1,075	1,109	78.54	303	73,800,023	22,084,874	29.93
สมุทรสงคราม	27	25,619,000	149	-	165	165	110.74	- 16	8,188,000	5,637,333	68.85
สมุทรสาคร	13	12,677,000	115	-	83	83	72.17	32	3,081,000	908,542	29.49
สุพรรณบุรี	42	70,167,800	620	29	587	616	99.35	4	19,642,500	12,613,245	64.21
สำนักงานชลประทานที่ 14	128	1,425,795,300	1,458	441	4,437	4,878	334.57	- 3,420	77,813,097	123,952,466	159.30
ชุมพร	26	800,185,000	217	184	796	980	451.61	- 763	11,156,365	23,489,825	210.55
ประจวบคีรีขันธ์	64	315,079,300	841	35	1,947	1,982	235.67	- 1,141	57,558,758	39,967,222	69.44
เพชรบุรี	7	88,112,000	170	4	1,612	1,616	950.59	- 1,446	3,051,039	53,903,762	1,766.73
ระนอง	31	222,419,000	230	218	82	300	130.43	- 70	6,046,934	6,591,657	109.01
สำนักงานชลประทานที่ 15	184	320,373,900	1,157	605	2,114	2,719	235.00	- 1,562	44,426,299	42,765,973	96.26
กระบี่	37	161,948,800	434	94	352	446	102.76	- 12	20,870,900	6,956,564	33.33
นครศรีธรรมราช	115	131,420,300	607	458	1,659	2,117	348.76	- 1,510	18,555,127	30,568,967	164.75
พังงา	11	7,555,800	61	-	101	101	165.57	- 40	1,618,000	3,316,969	205.00

สำนัก	รายการที่มีการจ้างแรงงาน		การจ้างแรงงานเกษตรกร								
	จำนวน รายการ	งบประมาณ โครงการตาม พ.ร.บ. (บาท)	แผน (คน)	ผล (คน)				คงเหลือ จากแผน (คน)	แผน ค่าจ้าง (บาท)	ผล ค่าจ้าง(บาท)	ร้อยละ
				เฉพาะ ลำดับที่ 2.1	ลำดับอื่น ๆ นอกจาก 2.1	รวม	ร้อยละ				
สุราษฎร์ธานี	21	19,449,000	55	53	2	55	100.00	-	3,382,272	1,923,474	56.87
สำนักงานชลประทานที่ 16	276	1,172,239,600	2,780	155	2,140	2,295	82.55	485	142,167,685	73,880,962	51.97
ตรัง	83	162,548,000	878	-	698	698	79.50	180	54,803,802	35,287,596	64.39
พัทลุง	55	508,179,000	805	68	675	743	92.30	62	38,677,986	17,939,855	46.38
สงขลา	121	475,349,000	869	-	711	711	81.82	158	40,081,778	17,452,578	43.54
สตูล	17	26,163,600	228	87	56	143	62.72	85	8,604,118	3,200,934	37.20
สำนักงานชลประทานที่ 17	180	881,261,700	1,712	230	1,280	1,510	88.20	202	57,338,414	23,355,652	40.73
นราธิวาส	108	593,110,800	789	63	738	801	101.52	- 12	30,809,468	11,381,385	36.94
ปัตตานี	54	205,900,900	631	112	407	519	82.25	112	20,354,667	8,145,739	40.02
ยะลา	18	82,250,000	292	55	135	190	65.07	102	6,174,279	3,828,528	62.01
สำนักเครื่องจักรกล	8	4,061,000	36	-	106	106	294.44	- 70	1,041,000	1,272,962	122.28
เชียงใหม่	-	-	-	-	7	7	-	- 7	-	45,032	-
ตราด	-	-	-	-	9	9	-	- 9	-	142,280	-
นครนายก	-	-	-	-	38	38	-	- 38	-	447,711	-
นราธิวาส	-	-	-	-	3	3	-	- 3	-	-	-
ประจวบคีรีขันธ์	7.0	3,711,000	32	-	17	17	53.13	15	971,000	311,266	32.06
พระนครศรีอยุธยา	-	-	-	-	5	5	-	- 5	-	-	-
ระยอง	-	-	-	-	24	24	-	- 24	-	326,673	-
ลพบุรี	1	350,000	4	-	3	3	75.00	1	70,000	-	-
สำนักงานจัดรูปที่ดินกลาง	2	1,063,600	6	-	6	6	100.00	-	355,600	242,617	68.23
กาฬสินธุ์	1	63,600	1	-	1	1	100.00	-	63,600	28,683	45.10
สุราษฎร์ธานี	1	1,000,000	5	-	5	5	100.00	-	292,000	213,934	73.27
สำนักพัฒนาแหล่งน้ำขนาดกลาง	77	5,571,499,500	3,855	777	2,203	2,980	77.30	875	381,365,077	98,981,954	25.95
กระบี่	2	160,000,000	45	-	34	34	75.56	11	2,261,000	519,166	22.96
กาฬสินธุ์	2	40,700,000	16	8	8	16	100.00	-	722,500	722,500	100.00
กำแพงเพชร	1	80,000,000	15	25	-	25	166.67	- 10	1,726,289	832,782	48.24
ขอนแก่น	3	270,000,000	90	55	35	90	100.00	-	5,638,000	5,638,000	100.00
ชัยภูมิ	6	678,323,400	142	92	40	132	92.96	10	9,521,135	8,377,135	87.98
เชียงใหม่	2	102,613,500	295	90	74	164	55.59	131	28,770,369	11,141,484	38.73
เชียงใหม่	-	-	-	-	75	75	-	- 75	-	1,509,056	-
ตรัง	1	1,365,000	10	-	-	-	-	10	1,200,000	-	-
ตาก	2	64,814,000	15	15	-	15	100.00	-	494,984	243,714	49.24
นครราชสีมา	1	80,000,000	30	5	-	5	16.67	25	2,380,455	221,042	9.29
นครศรีธรรมราช	5	353,857,900	120	-	146	146	121.67	- 26	6,031,000	1,562,171	25.90
นครสวรรค์	2	82,622,500	20	20	-	20	100.00	-	-	324,951	-
น่าน	2	174,556,700	100	33	14	47	47.00	53	7,251,616	2,557,077	35.26
พระนครศรีอยุธยา	1	133,000,000	10	-	-	-	-	10	270,000	-	-
พะเยา	4	201,802,000	409	139	269	408	99.76	1	32,716,212	5,651,835	17.28
พัทลุง	2	150,000,000	30	-	354	354	1,180.00	- 324	1,500,000	7,065,954	471.06
พิจิตร	1	70,000,000	15	15	-	15	100.00	-	-	243,713	-
พิษณุโลก	1	100,000,000	20	20	-	20	100.00	-	-	324,951	-
เพชรบูรณ์	6	351,221,800	480	3	-	3	0.63	477	69,475,000	123,940	0.18
มุกดาหาร	2	103,451,000	270	35	213	248	91.85	22	28,328,755	13,703,867	48.37
ยโสธร	1	65,000,000	200	-	256	256	128.00	- 56	19,500,000	8,474,385	43.46
ยะลา	1	100,000,000	10	-	60	60	600.00	- 50	500,000	1,019,456	203.89
ลพบุรี	1	84,223,700	100	1	-	1	1.00	99	22,000,000	35,732	0.16
ลำปาง	6	435,033,000	628	85	152	237	37.74	391	53,246,313	10,507,282	19.73
ลำพูน	-	-	-	-	88	88	-	- 88	-	2,085,446	-
เลย	2	135,000,000	163	-	-	-	-	163	21,999,568	-	-

สำนัก	รายการที่มีการจ้างแรงงาน		การจ้างแรงงานเกษตรกร								
	จำนวน รายการ	งบประมาณ โครงการตาม พ.ร.บ. (บาท)	แผน (คน)	ผล (คน)				คงเหลือ จากแผน (คน)	แผน ค่าจ้าง (บาท)	ผล ค่าจ้าง(บาท)	ร้อยละ
				เฉพาะ ลำดับที่ 2.1	ลำดับอื่น ๆ นอกจาก 2.1	รวม	ร้อยละ				
ศรีสะเกษ	2	120,000,000	40	50	-	50	125.00	- 10	3,173,940	2,210,423	69.64
สกลนคร	1	70,000,000	100	-	-	-	-	100	17,780,000	-	-
สงขลา	4	338,850,000	45	-	262	262	582.22	- 217	2,250,000	4,066,125	180.72
สุโขทัย	2	180,000,000	45	31	14	45	100.00	-	4,350,000	1,857,415	42.70
สุพรรณบุรี	5	492,800,000	50	5	-	5	10.00	45	1,345,000	109,577	8.15
สุรินทร์	1	40,000,000	20	20	-	20	100.00	-	1,586,970	884,169	55.71
หนองคาย	1	118,000,000	7	-	-	-	-	7	397,000	-	-
อุดรธานี	1	80,000,000	8	-	-	-	-	8	465,472	-	-
อุบลราชธานี	3	114,265,000	307	30	109	139	45.28	168	34,483,500	6,968,606	20.21
สำนักพัฒนาแหล่งน้ำขนาดใหญ่	9	729,043,100	267	256	320	576	215.73	- 309	10,692,672	7,576,874	70.86
เชียงใหม่	2	195,000,000	16	-	-	-	-	16	725,472	-	-
นครพนม	-	-	-	124	-	124	-	- 124	-	1,074,003.65	-
บึงกาฬ	-	-	-	8	5	13	-	- 13	-	101,674.75	-
สกลนคร	-	-	-	20	239	259	-	- 259	-	2,069,252.50	-
สุราษฎร์ธานี	2	82,638,000	40	40	40	80	200.00	- 40	4,100,000	2,321,500.00	56.62
หนองคาย	-	-	-	64	36	100	-	- 100	-	2,010,442.75	-
อุดรดิตถ์	5	451,405,100	211	-	-	-	-	211	5,867,200	-	-

การจ้างแรงงาน ให้พิจารณาจ้างแรงงานตามลำดับ คือ

2.1 เกษตรกรในพื้นที่

2.2 สมาชิกกลุ่มผู้ใช้น้ำของกรมชลประทานในพื้นที่ดำเนินโครงการ

2.3 ประชาชน และผู้ใช้แรงงานทั่วไป ในพื้นที่

2.4 หากแรงงานที่ต้องการในพื้นที่เป้าหมายมีไม่เพียงพอ ให้พิจารณาจ้างเกษตรกร/แรงงานในพื้นที่ใกล้เคียงจากหมู่บ้าน ตำบล อำเภอ จังหวัด และลุ่มน้ำ ตามลำดับ

หมายเหตุ : รายการงบประมาณรายจ่ายลงทุนทั้งหมด 8,173 รายการ งบประมาณทั้งสิ้น 60,064,908,800 ล้านบาท

ระยะเวลาการดำเนินโครงการทั้งหมด 646,134 วัน ระยะเวลาการจ้างแรงงานทั้งหมด 586,034 วัน

สรุปการจ้างแรงงาน

งบประมาณรายจ่ายประจำปี พ.ศ. 2563 (งบ พ.ร.บ.)

จำแนกตามจังหวัด

สำนัก	รายการที่มีการจ้างแรงงาน		การจ้างแรงงานเกษตรกร								
	จำนวนรายการ	งบประมาณโครงการตาม พ.ร.บ. (บาท)	แผน (คน)	ผล (คน)				คงเหลือจากแผน (คน)	แผน ค่าจ้าง (บาท)	ผล ค่าจ้าง(บาท)	ร้อยละ
				เฉพาะลำดับที่ 2.1	ลำดับอื่น ๆ นอกจาก 2.1	รวม	ร้อยละ				
รวม	5,294	29,427,355,700	81,538	21,519	56,792	78,311	96.04	3,227	4,247,594,648	1,842,134,910	43.37
กระบี่	39	321,948,800	479	94	386	480	100.21	- 1	23,131,900	7,475,729	32.32
กาญจนบุรี	123	482,062,300	1,722	264	1,589	1,853	107.61	- 131	111,402,967	33,036,662	29.66
กาฬสินธุ์	78	511,454,100	2,261	1,229	715	1,944	85.98	317	81,140,118	39,111,195	48.20
กำแพงเพชร	64	424,539,100	891	1,101	47	1,148	128.84	- 257	50,743,680	16,088,998	31.71
ขอนแก่น	70	979,473,600	1,558	1,103	294	1,397	89.67	161	58,733,825	32,826,568	55.89
จันทบุรี	28	60,160,000	242	-	200	200	82.64	42	13,773,200	4,730,781	34.35
ฉะเชิงเทรา	111	215,135,700	661	96	401	497	75.19	164	28,876,960	13,156,800	45.56
ชลบุรี	36	467,983,000	552	-	108	108	19.57	444	57,738,342	3,569,361	6.18
ชัยนาท	100	250,631,800	447	266	748	1,014	226.85	- 567	13,369,275	9,336,197	69.83
ชัยภูมิ	67	1,277,752,800	1,617	243	880	1,123	69.45	494	65,729,534	31,360,781	47.71
ชุมพร	26	800,185,000	217	184	796	980	451.61	- 763	11,156,365	23,489,825	210.55
เชียงราย	114	527,244,200	1,660	616	1,486	2,102	126.63	- 442	165,816,523	70,721,008	42.65
เชียงใหม่	227	1,042,445,200	4,257	113	3,500	3,613	84.87	644	296,423,557	117,737,873	39.72
ตรัง	84	163,913,000	888	-	698	698	78.60	190	56,003,802	35,287,596	63.01
ตราด	20	207,056,000	382	-	222	222	58.12	160	33,625,974	7,960,843	23.67
ตาก	64	263,318,000	850	15	1,071	1,086	127.71	- 236	49,288,110	24,915,967	50.55
นครนายก	93	426,320,600	763	310	506	816	106.95	- 53	50,375,649	19,959,089	39.62
นครปฐม	102	131,814,700	1,094	262	507	769	70.29	325	31,144,700	13,585,827	43.62
นครพนม	151	490,161,000	3,257	2,244	314	2,558	78.54	699	120,280,547	49,639,276	41.27
นครราชสีมา	193	811,103,200	2,549	353	2,250	2,603	102.12	- 54	126,362,872	59,047,921	46.73
นครศรีธรรมราช	120	485,278,200	727	458	1,805	2,263	311.28	- 1,536	24,586,127	32,131,138	130.69
นครสวรรค์	45	200,011,400	310	154	208	362	116.77	- 52	6,889,378	6,471,940	93.94
นราธิวาส	108	593,110,800	789	63	741	804	101.90	- 15	30,809,468	11,381,385	36.94
น่าน	26	287,709,800	647	71	229	300	46.37	347	41,772,365	10,513,497	25.17
บึงกาฬ	14	96,744,600	402	31	334	365	90.80	37	29,909,124	10,272,597	34.35
บุรีรัมย์	103	844,265,000	3,729	417	853	1,270	34.06	2,459	105,006,625	33,969,365	32.35
ประจวบคีรีขันธ์	71	318,790,300	873	35	1,964	1,999	228.98	- 1,126	58,529,758	40,278,488	68.82
ปราจีนบุรี	52	112,446,000	297	29	408	437	147.14	- 140	20,959,286	12,666,925	60.44
ปัตตานี	54	205,900,900	631	112	407	519	82.25	112	20,354,667	8,145,739	40.02
พระนครศรีอยุธยา	122	344,276,100	589	46	803	849	144.14	- 260	27,048,530	11,521,772	42.60
พะเยา	55	420,199,500	1,733	169	974	1,143	65.95	590	78,813,410	16,714,959	21.21
พังงา	11	7,555,800	61	-	101	101	165.57	- 40	1,618,000	3,316,969	205.00
พัทลุง	57	658,179,000	835	68	1,029	1,097	131.38	- 262	40,177,986	25,005,809	62.24
พิจิตร	58	196,253,000	950	246	595	841	88.53	109	25,027,487	10,890,794	43.52
พิษณุโลก	119	452,918,700	1,575	698	584	1,282	81.40	293	69,685,318	27,961,380	40.13
เพชรบุรี	25	100,925,300	270	4	1,715	1,719	636.67	- 1,449	8,928,779	57,342,810	642.22
เพชรบูรณ์	27	392,698,800	569	117	136	253	44.46	316	76,751,251	5,640,158	7.35
แพร่	109	298,446,900	1,681	-	1,750	1,750	104.10	- 69	91,930,249	25,431,718	27.66
มหาสารคาม	64	247,886,000	691	378	541	919	133.00	- 228	25,937,136	20,826,859	80.30
มุกดาหาร	64	380,955,800	1,241	399	829	1,228	98.95	13	82,604,426	40,490,880	49.02
แม่ฮ่องสอน	22	145,050,000	655	-	558	558	85.19	97	36,335,724	10,703,090	29.46
ยโสธร	89	571,159,100	2,066	346	1,518	1,864	90.20	202	132,906,117	39,694,844	29.87
ยะลา	19	182,250,000	302	55	195	250	82.78	52	6,674,279	4,847,983	72.64
ร้อยเอ็ด	93	961,213,900	1,277	729	345	1,074	84.12	203	61,070,872	26,928,620	44.09

สำนัก	รายการที่มีการจ้างแรงงาน		การจ้างแรงงานเกษตรกร								
	จำนวนรายการ	งบประมาณโครงการตาม พ.ร.บ. (บาท)	แผน (คน)	ผล (คน)				คงเหลือจากแผน (คน)	แผน ค่าจ้าง (บาท)	ผล ค่าจ้าง(บาท)	ร้อยละ
				เฉพาะลำดับที่ 2.1	ลำดับอื่น ๆ นอกจาก 2.1	รวม	ร้อยละ				
ระนอง	31	222,419,000	230	218	82	300	130.43	- 70	6,046,934	6,591,657	109.01
ระยอง	46	618,048,800	748	-	243	243	32.49	505	90,826,599	3,463,906	3.81
ราชบุรี	126	269,410,800	1,412	34	1,075	1,109	78.54	303	73,800,023	22,084,874	29.93
ลพบุรี	89	275,370,300	795	64	470	534	67.17	261	54,241,493	6,762,435	12.47
ลำปาง	129	831,104,500	2,882	306	1,413	1,719	59.65	1,163	176,367,918	62,910,787	35.67
ลำพูน	40	138,056,000	623	-	579	579	92.94	44	25,095,700	19,775,760	78.80
เลย	41	394,430,000	1,199	-	810	810	67.56	389	96,439,224	37,908,135	39.31
ศรีสะเกษ	83	593,886,600	1,223	307	1,957	2,264	185.14	- 1,041	85,306,014	38,012,420	44.56
สกลนคร	143	477,168,400	2,518	317	3,466	3,783	150.24	- 1,265	133,662,984	101,423,268	75.88
สงขลา	125	814,199,000	914	-	973	973	106.46	- 59	42,331,778	21,518,702	50.83
สตูล	17	26,163,600	228	87	56	143	62.72	85	8,604,118	3,200,934	37.20
สมุทรสงคราม	27	25,619,000	149	-	165	165	110.74	- 16	8,188,000	5,637,333	68.85
สมุทรสาคร	13	12,677,000	115	-	83	83	72.17	32	3,081,000	908,542	29.49
สระแก้ว	18	267,069,900	725	225	96	321	44.28	404	52,289,550	9,656,750	18.47
สระบุรี	63	59,741,000	440	72	472	544	123.64	- 104	19,517,292	12,946,932	66.34
สิงห์บุรี	57	117,215,000	273	154	477	631	231.14	- 358	10,006,027	10,335,893	103.30
สุโขทัย	62	553,969,800	520	270	367	637	122.50	- 117	46,297,710	15,189,537	32.81
สุพรรณบุรี	215	817,355,400	1,846	476	1,849	2,325	125.95	- 479	56,377,183	38,721,137	68.68
สุราษฎร์ธานี	24	103,087,000	100	93	47	140	140	- 40	7,774,272	4,458,908	57.35
สุรินทร์	47	205,203,800	1,881	1,021	221	1,242	66	639	41,912,253	27,520,737	65.66
หนองคาย	33	340,318,100	811	434	411	845	104	- 34	67,200,681	26,152,822	38.92
หนองบัวลำภู	31	118,967,000	734	85	348	433	59	301	43,073,877	8,956,433	20.79
อ่างทอง	50	107,659,500	213	184	184	368	173	- 155	5,790,017	3,767,480	65.07
อำนาจเจริญ	42	347,900,000	1,419	746	469	1,215	86	204	81,265,140	28,948,087	35.62
อุดรธานี	102	637,273,700	2,765	41	2,118	2,159	78	606	146,780,814	69,051,141	47.04
อุดรดิตต์	38	619,580,800	814	284	463	747	92	67	40,455,357	30,632,126	75.72
อุทัยธานี	92	903,634,300	1,208	519	1,271	1,790	148	- 582	29,789,058	20,408,650	68.51
อุบลราชธานี	192	1,169,300,400	5,746	2,464	1,287	3,751	65	1,995	272,489,078	99,001,507	36.33

การจ้างแรงงาน ให้พิจารณาจ้างแรงงานตามลำดับ คือ

2.1 เกษตรกรในพื้นที่

2.2 สมาชิกกลุ่มผู้ใช้น้ำของกรมชลประทานในพื้นที่ดำเนินโครงการ

2.3 ประชาชน และผู้จ้างแรงงานทั่วไป ในพื้นที่

2.4 หากแรงงานที่โครงการในพื้นที่เป้าหมายมีไม่เพียงพอ ให้พิจารณาจ้างเกษตรกร/แรงงานในพื้นที่ใกล้เคียงจากหมู่บ้าน ตำบล อำเภอ จังหวัด และลุ่มน้ำ ตามลำดับ

หมายเหตุ : รายการงบประมาณรายจ่ายลงทุนทั้งหมด 8,173 รายการ งบประมาณทั้งสิ้น 60,064,908,800 ล้านบาท

ระยะเวลาการดำเนินโครงการทั้งหมด 646,134 วัน ระยะเวลาการจ้างแรงงานทั้งหมด 586,034 วัน

สรุปการจ้างแรงงาน งบประมาณรายจ่ายงบกลาง ปี พ.ศ. 2563 และสถานการณ์ภัยแล้ง

ตามมาตรการด้านงบประมาณเพื่อบรรเทาผลกระทบจากสถานการณ์การระบาดของโรคติดเชื้อไวรัสโคโรนา 2019 (COVID-19)

จำแนกตามสำนัก/กอง

สำนัก	รายการที่มีการจ้างแรงงาน		การจ้างแรงงานเกษตรกร								
	จำนวน รายการ	งบประมาณ โครงการตามแผน (บาท)	แผน (คน)	ผล (คน)				คงเหลือ จากแผน (คน)	แผน ค่าจ้าง (บาท)	ผล ค่าจ้าง(บาท)	ร้อยละ
				เฉพาะ ลำดับที่ 2.1	ลำดับอื่น ๆ นอกจาก 2.1	รวม	ร้อยละ				
รวม	266	2,560,863,800	7,300	1,924	2,700	4,624	63.34	2,676	250,000,000	124,077,840	49.63
สำนักงานชลประทานที่ 1	2	62,141,700	226	-	392	392	173.47	- 166	7,675,263	9,621,837	125.36
สำนักงานชลประทานที่ 2	31	255,947,900	786	166	263	429	54.57	357	26,733,933	6,651,033	24.88
สำนักงานชลประทานที่ 3	18	472,506,100	1,389	205	343	548	39.44	841	47,250,610	8,120,961	17.19
สำนักงานชลประทานที่ 5	44	102,485,200	301	52	148	200	66.36	101	10,248,520	2,665,750	26.01
สำนักงานชลประทานที่ 6	20	346,401,100	1,019	130	90	220	21.60	799	34,640,110	4,802,731	13.86
สำนักงานชลประทานที่ 7	31	438,656,100	1,290	1,035	736	1,771	137.30	- 481	43,865,610	68,264,756	155.62
สำนักงานชลประทานที่ 8	13	58,371,100	172	-	2	2	1.17	170	5,837,110	17,458	0.30
สำนักงานชลประทานที่ 9	22	256,980,300	756	212	367	579	76.62	177	25,698,030	14,627,121	56.92
สำนักงานชลประทานที่ 10	13	123,436,000	363	31	71	102	28.10	261	12,343,600	1,944,654	15.75
สำนักงานชลประทานที่ 12	4	22,964,600	68	-	13	13	19.25	55	2,296,460	-	-
สำนักงานชลประทานที่ 13	7	14,984,400	47	12	91	103	220.05	- 56	1,591,786	1,114,054	69.99
สำนักงานชลประทานที่ 14	46	168,823,600	496	66	184	250	50.40	246	16,869,817	5,941,427	35.22
สำนักงานชลประทานที่ 15	7	39,213,400	115	-	-	-	-	115	3,921,340	-	-
สำนักงานชลประทานที่ 17	1	3,132,600	9	-	-	-	-	9	313,260	-	-
สำนักเครื่องจักรกล	7	194,819,700	263	15	-	15	5.70	248	10,714,552	306,059	2.86

การจ้างแรงงาน ให้พิจารณาจ้างแรงงานตามลำดับ คือ

2.1 เกษตรกรในพื้นที่

2.2 สมาชิกกลุ่มผู้ใช้น้ำของกรมชลประทานในพื้นที่ดำเนินโครงการ

2.3 ประชาชน และผู้จ้างงานทั่วไป ในพื้นที่

2.4 หากแรงงานที่ต้องการในพื้นที่เป้าหมายมีไม่เพียงพอ ให้พิจารณาจ้างเกษตรกร/แรงงานในพื้นที่ใกล้เคียงจากหมู่บ้าน ตำบล อำเภอ จังหวัด และลุ่มน้ำ ตามลำดับ

สรุปการจ้างแรงงาน งบประมาณรายจ่ายงบกลาง ปี พ.ศ. 2563 และสถานการณ์ภัยแล้ง
ตามมาตรการด้านงบประมาณเพื่อบรรเทาผลกระทบจากสถานการณ์การระบาดของโรคติดเชื้อไวรัสโคโรนา 2019 (COVID-19)

จำแนกตามสำนัก/กอง/โครงการ/จังหวัด

สำนัก	รายการที่มีการจ้างแรงงาน		การจ้างแรงงานเกษตรกร								
	จำนวนรายการ	งบประมาณโครงการตามแผน (บาท)	แผน (คน)	ผล (คน)				คงเหลือจากแผน (คน)	แผน ค่าจ้าง (บาท)	ผล ค่าจ้าง (บาท)	ร้อยละ
				เฉพาะลำดับที่ 2.1	ลำดับอื่น ๆ นอกจาก 2.1	รวม	ร้อยละ				
ผลรวมทั้งหมด	266	2,560,863,800	7,300	1,924	2,700	4,624	63.34	2,676	250,000,000	124,077,840	49.63
สำนักงานชลประทานที่ 1	2	62,141,700	226	-	392	392	173.47	- 166	7,675,263	9,621,837	125.36
เชียงใหม่	2	62,141,700	226	-	392	392	173.47	- 166	7,675,263	9,621,837	125.36
สำนักงานชลประทานที่ 2	31	255,947,900	786	166	263	429	54.57	357	26,733,933	6,651,033	24.88
เชียงราย	18	21,038,900	95	94	7	101	105.91	- 6	3,243,033	1,127,449	34.77
น่าน	2	13,422,600	39	-	-	-	-	39	1,342,260	-	-
พะเยา	9	215,858,400	635	-	176	176	27.73	459	21,585,840	1,573,654	7.29
ลำปาง	2	5,628,000	17	72	80	152	918.44	- 135	562,800	3,949,931	701.84
สำนักงานชลประทานที่ 3	18	472,506,100	1,389	205	343	548	39.44	841	47,250,610	8,120,961	17.19
นครสวรรค์	3	122,103,400	359	42	62	104	28.96	255	12,210,340	2,496,000	20.44
พิจิตร	6	233,868,900	688	81	261	342	49.73	346	23,386,890	3,993,235	17.07
พิษณุโลก	8	107,537,800	316	77	20	97	30.67	219	10,753,780	1,518,371	14.12
อุตรดิตถ์	1	8,996,000	26	5	-	5	18.90	21	899,600	113,355	12.60
สำนักงานชลประทานที่ 5	44	102,485,200	301	52	148	200	66.36	101	10,248,520	2,665,750	26.01
บึงกาฬ	1	4,727,800	14	-	-	-	-	14	472,780	-	-
เลย	7	16,796,400	49	-	89	89	180.19	- 40	1,679,640	1,803,866	107.40
สกลนคร	22	19,587,000	58	-	14	14	24.31	44	1,958,700	196,560	10.04
หนองบัวลำภู	6	52,997,600	156	52	31	83	53.26	73	5,299,760	652,100	12.30
อุดรธานี	8	8,376,400	25	-	14	14	56.84	11	837,640	13,224	1.58
สำนักงานชลประทานที่ 6	20	346,401,100	1,019	130	90	220	21.60	799	34,640,110	4,802,731	13.86
กาฬสินธุ์	4	48,771,900	143	5	55	60	41.84	83	4,877,190	1,223,311	25.08
ขอนแก่น	7	41,344,200	122	-	-	-	-	122	4,134,420	-	-
ชัยภูมิ	3	102,202,500	301	20	-	20	6.65	281	10,220,250	680,130	6.65
มหาสารคาม	2	66,869,600	197	30	-	30	15.26	167	6,686,960	1,020,195	15.26
ร้อยเอ็ด	4	87,212,900	256	75	35	110	42.89	146	8,721,290	1,879,096	21.55
สำนักงานชลประทานที่ 7	31	438,656,100	1,290	1,035	736	1,771	137.30	- 481	43,865,610	68,264,756	155.62
นครพนม	4	48,257,800	142	178	10	188	132.48	- 46	4,825,780	5,984,811	124.02
มุกดาหาร	3	39,314,200	116	-	199	199	172.13	- 83	3,931,420	5,370,791	136.61
ยโสธร	8	76,810,500	226	-	195	195	86.33	31	7,681,050	2,294,038	29.87
อำนาจเจริญ	8	177,988,200	523	378	332	710	135.65	- 187	17,798,820	31,198,261	175.28
อุบลราชธานี	8	96,285,400	283	479	-	479	169.18	- 196	9,628,540	23,416,856	243.20
สำนักงานชลประทานที่ 8	13	58,371,100	172	-	2	2	1.17	170	5,837,110	17,458	0.30
นครราชสีมา	6	18,258,600	54	-	2	2	3.72	52	1,825,860	17,458	0.96
บุรีรัมย์	7	40,112,500	118	-	-	-	-	118	4,011,250	-	-
สำนักงานชลประทานที่ 9	22	256,980,300	756	212	367	579	76.62	177	25,698,030	14,627,121	56.92
จันทบุรี	5	25,981,100	76	-	-	-	-	76	2,598,110	-	-
ฉะเชิงเทรา	4	61,295,600	180	19	104	123	68.24	57	6,129,560	3,002,191	48.98
ชลบุรี	3	36,084,100	106	-	-	-	-	106	3,608,410	-	-
นครนายก	8	103,904,600	306	170	263	433	141.71	- 127	10,390,460	11,061,761	106.46
สระแก้ว	2	29,714,900	87	23	-	23	26.32	64	2,971,490	563,169	18.95
สำนักงานชลประทานที่ 10	13	123,436,000	363	31	71	102	28.10	261	12,343,600	1,944,654	15.75
เพชรบูรณ์	1	4,720,100	14	-	-	-	-	14	472,010	-	-
ลพบุรี	11	99,882,300	294	31	71	102	34.73	192	9,988,230	1,944,654	19.47
สระบุรี	1	18,833,600	55	-	-	-	-	55	1,883,360	-	-
สำนักงานชลประทานที่ 12	4	22,964,600	68	-	13	13	19.25	55	2,296,460	-	-

สำนัก	รายการที่มีการจ้างแรงงาน		การจ้างแรงงานเกษตรกร								
	จำนวน รายการ	งบประมาณ โครงการตามแผน (บาท)	แผน (คน)	ผล (คน)				คงเหลือ จากแผน (คน)	แผน ค่าจ้าง (บาท)	ผล ค่าจ้าง (บาท)	ร้อยละ
				เฉพาะ ลำดับที่ 2.1	ลำดับ อื่น ๆ นอกจาก 2.1	รวม	ร้อยละ				
สิงห์บุรี	3	13,719,200	40	-	13	13	32.22	27	1,371,920	-	-
สุพรรณบุรี	1	9,245,400	27	-	-	-	-	27	924,540	-	-
สำนักงานชลประทานที่ 13	7	14,984,400	47	12	91	103	220.05	- 56	1,591,786	1,114,054	69.99
กาญจนบุรี	1	622,400	2	-	5	5	273.19	- 3	62,240	35,027	56.28
ราชบุรี	3	4,537,700	13	-	26	26	194.85	- 13	453,770	453,770	100.00
สมุทรสาคร	3	9,824,300	32	12	60	72	227.60	- 40	1,075,776	625,257	58.12
สำนักงานชลประทานที่ 14	46	168,823,600	496	66	184	250	50.40	246	16,869,817	5,941,427	35.22
ชุมพร	12	105,694,600	311	66	-	66	21.24	245	10,569,460	2,239,380	21.19
ประจวบคีรีขันธ์	21	33,647,000	99	-	63	63	63.67	36	3,364,700	1,465,790	43.56
เพชรบุรี	12	11,624,400	34	-	-	-	-	34	1,149,897	-	-
ระนอง	1	17,857,600	53	-	121	121	230.42	- 68	1,785,760	2,236,257	125.23
สำนักงานชลประทานที่ 15	7	39,213,400	115	-	-	-	-	115	3,921,340	-	-
นครศรีธรรมราช	4	13,037,300	38	-	-	-	-	38	1,303,730	-	-
สุราษฎร์ธานี	3	26,176,100	77	-	-	-	-	77	2,617,610	-	-
สำนักงานชลประทานที่ 17	1	3,132,600	9	-	-	-	-	9	313,260	-	-
ยะลา	1	3,132,600	9	-	-	-	-	9	313,260	-	-
สำนักเครื่องจักรกล	7	194,819,700	263	15	-	15	5.70	248	10,714,552	306,059	2.86
ฉะเชิงเทรา	3	22,557,000	66	-	-	-	-	66	2,255,700	-	-
ชลบุรี	1	53,706,300	58	-	-	-	-	58	1,972,377	-	-
นครศรีธรรมราช	2	13,855,000	41	5	-	5	12.27	36	1,385,500	102,020	7.36
สงขลา	1	104,701,400	98	10	-	10	10.20	88	5,100,975	204,039	4.00

สรุปการจ้างแรงงาน งบประมาณรายจ่ายงบกลาง ปี พ.ศ. 2563 และสถานการณ์ภัยแล้ง
ตามมาตรการด้านงบประมาณเพื่อบรรเทาผลกระทบจากสถานการณ์การระบาดของโรคติดเชื้อไวรัสโคโรนา 2019 (COVID-19)
จำแนกตามจังหวัด

สำนัก	รายการที่มีการจ้างแรงงาน		การจ้างแรงงานเกษตรกร								
	จำนวน รายการ	งบประมาณ โครงการตามแผน (บาท)	แผน (คน)	ผล (คน)				คงเหลือ จากแผน (คน)	แผน ค่าจ้าง (บาท)	ผล ค่าจ้าง(บาท)	ร้อยละ
				เฉพาะลำดับที่ 2.1	ลำดับอื่น ๆ นอกจาก 2.1	รวม	ร้อยละ				
รวม	266	2,560,863,800	7,300	1,924	2,700	4,624	63.34	2,676	250,000,000	124,077,840	49.63
กาญจนบุรี	1	622,400	2	-	5	5	273.19	- 3	62,240	35,027	56.28
กาฬสินธุ์	4	48,771,900	143	5	55	60	41.84	83	4,877,190	1,223,311	25.08
ขอนแก่น	7	41,344,200	122	-	-	-	-	122	4,134,420	-	-
จันทบุรี	5	25,981,100	76	-	-	-	-	76	2,598,110	-	-
ฉะเชิงเทรา	7	83,852,600	247	19	104	123	49.88	124	8,385,260	3,002,191	35.80
ชลบุรี	4	89,790,400	164	-	-	-	-	164	5,580,787	-	-
ชัยภูมิ	3	102,202,500	301	20	-	20	6.65	281	10,220,250	680,130	6.65
ชุมพร	12	105,694,600	311	66	-	66	21.24	245	10,569,460	2,239,380	21.19
เชียงราย	18	21,038,900	95	94	7	101	105.91	- 6	3,243,033	1,127,449	34.77
เชียงใหม่	2	62,141,700	226	-	392	392	173.47	- 166	7,675,263	9,621,837	125.36
นครนายก	8	103,904,600	306	170	263	433	141.71	- 127	10,390,460	11,061,761	106.46
นครพนม	4	48,257,800	142	178	10	188	132.48	- 46	4,825,780	5,984,811	124.02
นครราชสีมา	6	18,258,600	54	-	2	2	3.72	52	1,825,860	17,458	0.96
นครศรีธรรมราช	6	26,892,300	79	5	-	5	6.32	74	2,689,230	102,020	3.79
นครสวรรค์	3	122,103,400	359	42	62	104	28.96	255	12,210,340	2,496,000	20.44
น่าน	2	13,422,600	39	-	-	-	-	39	1,342,260	-	-
บึงกาฬ	1	4,727,800	14	-	-	-	-	14	472,780	-	-
บุรีรัมย์	7	40,112,500	118	-	-	-	-	118	4,011,250	-	-
ประจวบคีรีขันธ์	21	33,647,000	99	-	63	63	63.67	36	3,364,700	1,465,790	43.56
พะเยา	9	215,858,400	635	-	176	176	27.73	459	21,585,840	1,573,654	7.29
พิจิตร	6	233,868,900	688	81	261	342	49.73	346	23,386,890	3,993,235	17.07
พิษณุโลก	8	107,537,800	316	77	20	97	30.67	219	10,753,780	1,518,371	14.12
เพชรบุรี	12	11,624,400	34	-	-	-	-	34	1,149,897	-	-
เพชรบูรณ์	1	4,720,100	14	-	-	-	-	14	472,010	-	-
มหาสารคาม	2	66,869,600	197	30	-	30	15.26	167	6,686,960	1,020,195	15.26
มุกดาหาร	3	39,314,200	116	-	199	199	172.13	- 83	3,931,420	5,370,791	136.61
ยโสธร	8	76,810,500	226	-	195	195	86.33	31	7,681,050	2,294,038	29.87
ยะลา	1	3,132,600	9	-	-	-	-	9	313,260	-	-
ร้อยเอ็ด	4	87,212,900	256	75	35	110	42.89	146	8,721,290	1,879,096	21.55
ระนอง	1	17,857,600	53	-	121	121	230.42	- 68	1,785,760	2,236,257	125.23
ราชบุรี	3	4,537,700	13	-	26	26	194.85	- 13	453,770	453,770	100.00
ลพบุรี	11	99,882,300	294	31	71	102	34.73	192	9,988,230	1,944,654	19.47
ลำปาง	2	5,628,000	17	72	80	152	918.44	- 135	562,800	3,949,931	701.84
เลย	7	16,796,400	49	-	89	89	180.19	- 40	1,679,640	1,803,866	107.40
สกลนคร	22	19,587,000	58	-	14	14	24.31	44	1,958,700	196,560	10.04
สงขลา	1	104,701,400	98	10	-	10	10.20	88	5,100,975	204,039	4.00
สมุทรสาคร	3	9,824,300	32	12	60	72	227.60	- 40	1,075,776	625,257	58.12
สระแก้ว	2	29,714,900	87	23	-	23	26.32	64	2,971,490	563,169	18.95
สระบุรี	1	18,833,600	55	-	-	-	-	55	1,883,360	-	-
สิงห์บุรี	3	13,719,200	40	-	13	13	32.22	27	1,371,920	-	-

สำนัก	รายการที่มีการจ้างแรงงาน		การจ้างแรงงานเกษตรกร								
	จำนวน รายการ	งบประมาณ โครงการตามแผน (บาท)	แผน (คน)	ผล (คน)				คงเหลือ จากแผน (คน)	แผน ค่าจ้าง (บาท)	ผล ค่าจ้าง(บาท)	ร้อยละ
				เฉพาะลำดับที่ 2.1	ลำดับอื่น ๆ นอกจาก 2.1	รวม	ร้อยละ				
สุพรรณบุรี	1	9,245,400	27	-	-	-	-	27	924,540	-	-
สุราษฎร์ธานี	3	26,176,100	77	-	-	-	-	77	2,617,610	-	-
หนองบัวลำภู	6	52,997,600	156	52	31	83	53.26	73	5,299,760	652,100	12.30
อำนาจเจริญ	8	177,988,200	523	378	332	710	135.65	- 187	17,798,820	31,198,261	175.28
อุดรธานี	8	8,376,400	25	-	14	14	56.84	11	837,640	13,224	1.58
อุดรดิตถ์	1	8,996,000	26	5	-	5	18.90	21	899,600	113,355	12.60
อุบลราชธานี	8	96,285,400	283	479	-	479	169.18	- 196	9,628,540	23,416,856	243.20

การจ้างแรงงาน ให้พิจารณาจ้างแรงงานตามลำดับ คือ

2.1 เกษตรกรในพื้นที่

2.2 สมาชิกกลุ่มผู้ใช้น้ำของกรมชลประทานในพื้นที่ดำเนินโครงการ

2.3 ประชาชน และผู้ใช้แรงงานทั่วไป ในพื้นที่

2.4 หากแรงงานที่ต้องการในพื้นที่เป้าหมายไม่เพียงพอ ให้พิจารณาจ้างเกษตรกร/แรงงานในพื้นที่ใกล้เคียงจากหมู่บ้าน ตำบล อำเภอ จังหวัด และลุ่มน้ำ ตามลำดับ