



บันทึกข้อความ

ส่วนราชการ ส่วนติดตามและประเมินผล กองแผนงาน โทร. ๐ ๒๒๔๓ ๖๙๒๘

ที่ กพง ๐๖/ ๕๖ / ๒๕๖๖ วันที่ ๒๐ มกราคม ๒๕๖๖

เรื่อง ผลการจ้างแรงงานชลประทานเพื่อช่วยเหลือเกษตรกร ประจำปีงบประมาณ พ.ศ. ๒๕๖๖

(ข้อมูล ณ วันที่ ๑๖ มกราคม ๒๕๖๖)

จท. ๖๖๔

เรียน ผอ.ผง.

กรมชลประทาน ดำเนินการตามนโยบายการช่วยเหลือกระทรวงเกษตรและสหกรณ์ โดยการดำเนินโครงการจ้างแรงงานชลประทานเพื่อช่วยเหลือเกษตรกร ประจำปีงบประมาณ พ.ศ. ๒๕๖๖ ดำเนินการจ้างแรงงานทั่วประเทศ ซึ่งมีแผนจ้างแรงงานในปีงบประมาณ พ.ศ. ๒๕๖๖ จำนวน ๘๖,๐๐๐ คน วงเงินจ้างแรงงาน ๕,๓๓๖.๔๗๓๒ ล้านบาท ระยะเวลาการจ้างแรงงานอยู่ระหว่าง ๓ - ๑๐ เดือน วงเงินจ้างแรงงานอยู่ระหว่าง ๒๖,๑๐๐ - ๘๗,๐๐๐ บาท/คน

ส่วนติดตามและประเมินผล ได้จัดทำข้อมูลสรุปผลความก้าวหน้าการดำเนินงานดังกล่าวเรียบร้อยแล้ว กรมมีการจ้างแรงงานแล้ว จำนวน ๒๔,๙๔๑ คน คิดเป็นร้อยละ ๒๙.๐๐ วงเงินจ้างแรงงาน ๔๔๖.๓๘๙๖ ล้านบาท คิดเป็นร้อยละ ๘.๓๖ ข้อมูล ณ วันที่ ๑๖ มกราคม ๒๕๖๖ จากระบบติดตาม Cen Project

จึงเรียนมาเพื่อโปรดพิจารณา ลงนามเสนอ อธช. เพื่อโปรดทราบ พร้อมนี้ได้แนบรายละเอียดมาด้วยแล้ว

(นางสลิทธิพย์ วีระวงษ์)

ตป.๓ ผง. รักษาการในตำแหน่ง ผตป.ผง.

เรียน อธช. สำเนาเรียน รองอธิบดี ผู้อำนวยการสำนัก/ศูนย์/กลุ่ม หัวหน้าศูนย์ประสานงานคณะกรรมการเฉพาะกิจเพื่อบริหารจัดการตามมาตรการป้องกันการแพร่ระบาดของของโรคติดเชื้อไวรัสโคโรนา ๒๐๑๙ (COVID-๑๙) กรมชลประทาน ผปผ.ลก. และผปน.บอ.

เพื่อโปรดทราบ

(นายวิทยา แก้วมี)

ผอ.ผง.

๒๐ ม.ค. ๒๕๖๖

เรียน ผอ.ส่วน, ผอ.ท.ทต., ทน. ๑-๓ ผอ.

เพื่อโปรดทราบ

(นายนนต์ สมบูรณ์)

ผส.บอ.

๒๓ ม.ค. ๒๕๖๖

สรุปโครงการจ้างแรงงานชลประทาน เพื่อช่วยเหลือเกษตรกร

ประจำปีงบประมาณ พ.ศ. 2566 กรมชลประทาน

ข้อมูล ณ วันที่ 16 มกราคม 2566 (จากระบบติดตาม Cen Project)

กรมชลประทาน ดำเนินการตามนโยบายการช่วยเหลือกระทรวงเกษตรและสหกรณ์ ด้วยการดำเนินโครงการจ้างแรงงานชลประทาน เพื่อช่วยเหลือเกษตรกร ประจำปีงบประมาณ พ.ศ. 2566 ในงานซ่อมแซม บำรุงรักษา ขุดลอก ปรับปรุงงานชลประทาน โครงการส่งเสริมการดำเนินงานอันเนื่องมาจากพระราชดำริ ก่อสร้างแหล่งน้ำ และระบบส่งน้ำเพื่อชุมชน/ชนบท แก้มลิง การจัดคุณภาพน้ำ และโครงการป้องกันและบรรเทาภัยจากน้ำ เป็นต้น โดยดำเนินการจ้างแรงงานทั่วประเทศ ซึ่งมีแผนจ้างแรงงานในปีงบประมาณ พ.ศ. 2566 จำนวน 86,000 คน วงเงินจ้างแรงงาน 5,336.4732 ล้านบาท ระยะเวลาการจ้างแรงงานอยู่ระหว่าง 3 - 10 เดือน วงเงินจ้างแรงงานอยู่ระหว่าง 26,100 - 87,000 บาท/คน ปัจจุบันมีการจ้างแรงงานแล้ว จำนวน 24,941 คน คิดเป็นร้อยละ 29.00 วงเงินจ้างแรงงาน 446.3896 ล้านบาท คิดเป็นร้อยละ 8.36 โดยผลการจ้างแรงงานมากที่สุด 3 ลำดับ จำแนกตาม สำนัก/กอง และจังหวัด ดังนี้

1. สำนัก/กอง ที่มีผลการจ้างแรงงานมากที่สุด 3 ลำดับ คือ
 - 1.1 สำนักงานชลประทานที่ 7 จำนวน 4,417 คน วงเงินจ้างแรงงาน 81.0458 ล้านบาท
 - 1.2 สำนักงานชลประทานที่ 1 จำนวน 2,716 คน วงเงินจ้างแรงงาน 59.5334 ล้านบาท
 - 1.3 สำนักงานชลประทานที่ 14 จำนวน 2,491 คน วงเงินจ้างแรงงาน 34.9459 ล้านบาท
 2. จังหวัดที่มีผลการจ้างแรงงานมากที่สุด 3 ลำดับ คือ
 - 2.1 จังหวัดเชียงใหม่ จำนวน 1,928 คน วงเงินจ้างแรงงาน 40.3710 ล้านบาท
 - 2.2 จังหวัดนครพนม จำนวน 1,861 คน วงเงินจ้างแรงงาน 37.6185 ล้านบาท
 - 2.3 จังหวัดกาฬสินธุ์ จำนวน 1,440 คน วงเงินจ้างแรงงาน 20.6944 ล้านบาท
 3. กิจกรรมที่มีผลการจ้างแรงงาน
 - 3.1 งานซ่อมแซม จำนวน 12,300 คน วงเงินจ้างแรงงาน 212.6499 ล้านบาท
 - 3.2 งานก่อสร้างแหล่งน้ำและป้องกันภัย จำนวน 5,535 คน วงเงินจ้างแรงงาน 111.1016 ล้านบาท
 - 3.3 งานปรับปรุง จำนวน 2,631 คน วงเงินจ้างแรงงาน 52.5537 ล้านบาท
 - 3.4 งานบำรุงรักษา จำนวน 2,285 คน วงเงินจ้างแรงงาน 34.9685 ล้านบาท
 - 3.5 งานกำจัดวัชพืช จำนวน 849 คน วงเงินจ้างแรงงาน 13.6865 ล้านบาท
 - 3.6 งานขุดลอก จำนวน 806 คน วงเงินจ้างแรงงาน 13.8174 ล้านบาท
 - 3.7 อื่น ๆ จำนวน 535 คน วงเงินจ้างแรงงาน 7.6120 ล้านบาท
- หมายเหตุ : - งานก่อสร้างแหล่งน้ำและป้องกันภัย เช่น ฝาย แก้มลิง และ ปตร. เป็นต้น
- งานอื่น ๆ เช่น บริหารการส่งน้ำ และทำนบชั่วคราว เป็นต้น



โครงการจ้างแรงงานชลประทาน เพื่อช่วยเหลือเกษตรกร ประจำปีงบประมาณ พ.ศ. 2566

งบ พ.ร.บ. 66 **77,494.48** ล้านบาท
 งบลงทุน **70,688.06** ล้านบาท
 วงเงินจ้างแรงงาน **5,336** ล้านบาท



ปัจจุบันจ้างแล้ว **24,941** คน
29.00%



446.39 ล้านบาท
8.36%



เฉลี่ยคนละ

17,898 บาท



หลักเกณฑ์การจ้างแรงงาน

- 1. เกษตรกรที่ขึ้นทะเบียนกับกรมส่งเสริมการเกษตร / เกษตรกรในพื้นที่
 - 2. สมาชิกกลุ่มผู้ใช้น้ำของกรมชลประทานในพื้นที่
 - 3. ประชาชน และผู้ใช้แรงงานทั่วไป ในพื้นที่
- หากแรงงานที่ถือการในพื้นที่เป้าหมายมีเพียงพอ ให้พิจารณาจ้างเกษตรกร/แรงงานในพื้นที่ใกล้เคียงจากหมู่บ้าน ตำบล อำเภอ จังหวัด และลุ่มน้ำ ตามลำดับ

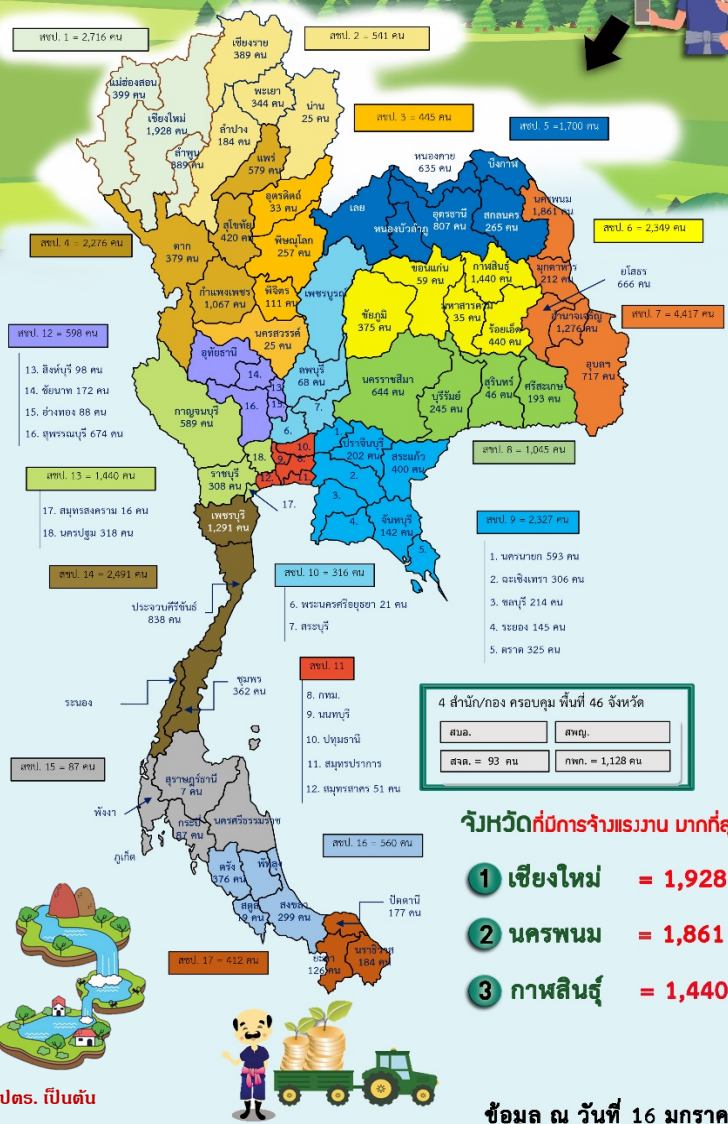

สำนักงานชลประทานที่มีการจ้างแรงงาน มากที่สุด 3 ลำดับ

- 1 สชป. 7 = 4,417 คน
- 2 สชป. 1 = 2,716 คน
- 3 สชป. 14 = 2,491 คน

ประเภทงาน ที่มีการจ้างแรงงาน

- งานซ่อมแซม = 12,300 คน
- งานก่อสร้างแหล่งน้ำ และป้องกันภัย = 5,535 คน
- งานปรับปรุง = 2,631 คน
- งานบำรุงรักษา = 2,285 คน
- งานกำจัดวัชพืช = 849 คน
- งานขุดลอก = 806 คน
- อื่น ๆ = 535 คน

หมายเหตุ : - งานก่อสร้างแหล่งน้ำ ๆ เช่น ฝาย แก้มลิง อาคารบังคับน้ำ และ ปตร. เป็นต้น
 - อื่น ๆ เช่น บริหารการส่งน้ำ และทำนบชั่วคราว เป็นต้น

จังหวัดที่มีการจ้างแรงงาน มากที่สุด 3 ลำดับ

- 1 เชียงใหม่ = 1,928 คน
- 2 นครพนม = 1,861 คน
- 3 กาฬสินธุ์ = 1,440 คน

ข้อมูล ณ วันที่ 16 มกราคม 2566

กองแผนงาน กรมชลประทาน

สรุปผลโครงการจ้างแรงงานชลประทาน เพื่อช่วยเหลือเกษตรกร งบประมาณรายจ่ายประจำปี พ.ศ. 2566 (งบ พ.ร.บ.)



ผลการดำเนินงาน

ข้อมูลจากระบบติดตาม Cen Project ณ วันที่ 16 มกราคม 2566



สำนักที่มีการจ้างแรงงานมากที่สุด 3 ลำดับ คือ

- 1 สขป.7 = 4,417 คน ค่าจ้าง 81.05 ล้านบาท
- 2 สขป.1 = 2,716 คน ค่าจ้าง 59.53 ล้านบาท
- 3 สขป.19 = 2,491 คน ค่าจ้าง 34.95 ล้านบาท

จังหวัดที่มีการจ้างแรงงาน มากที่สุด 3 ลำดับ คือ

- 1 เชียงใหม่ = 1,928 คน ค่าจ้าง 40.37 ล้านบาท
- 2 นครพนม = 1,861 คน ค่าจ้าง 37.62 ล้านบาท
- 3 กาฬสินธุ์ = 1,440 คน ค่าจ้าง 20.69 ล้านบาท

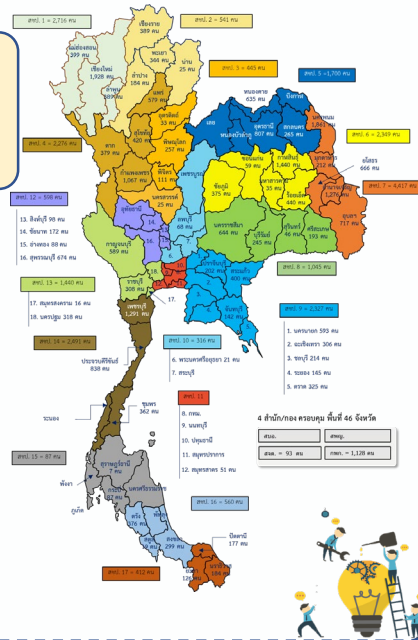

หมายเหตุ : อัตราค่าแรงงานขั้นต่ำใหม่ ณ วันที่ 28 พฤษภาคม 2561 อัตราค่าแรงขั้นต่ำ 377.85 บาท/วัน (กรมชลประทาน)

จำแนกตาม สำนัก/กอง

สำนัก	รายการที่มีการจ้างแรงงาน		การจ้างแรงงานเกษตรกร								
	จำนวนรายการ	งบประมาณโครงการตาม พ.ร.บ. (บาท)	แผน (คน)	ผล (คน)				ต่างจากแผน (คน)	แผนค่าจ้าง (บาท)	ผลค่าจ้าง (บาท)	ร้อยละ
				เฉพาะลำดับที่ 2.1	ลำดับอื่น ๆ นอกจาก 2.1	รวม	ร้อยละ				
รวม	6,706	35,873,038,300	86,000	5,527	19,414	24,941	29.00	-61,059	5,336,473,235	446,389,553	8.36
สำนักงานชลประทานที่ 1	384	1,394,515,800	6,795	369	2,347	2,716	39.97	-4,079	460,586,687	59,533,415	12.93
สำนักงานชลประทานที่ 2	382	1,163,891,000	4,290	196	345	541	12.61	-3,749	289,006,351	8,444,591	2.92
สำนักงานชลประทานที่ 3	207	1,210,320,800	1,731	282	163	445	25.71	-1,286	107,015,380	7,164,700	6.70
สำนักงานชลประทานที่ 4	431	1,045,838,200	4,294	624	1,652	2,276	53.00	-2,018	210,452,397	44,020,119	20.92
สำนักงานชลประทานที่ 5	456	2,413,709,700	10,144	657	1,043	1,700	16.76	-8,444	603,709,523	23,562,279	3.90
สำนักงานชลประทานที่ 6	434	2,458,498,700	7,203	632	1,717	2,349	32.61	-4,854	382,322,374	40,538,563	10.60
สำนักงานชลประทานที่ 7	632	4,990,567,000	15,101	790	3,627	4,417	29.25	-10,684	1,036,252,586	81,045,803	7.82
สำนักงานชลประทานที่ 8	527	2,951,014,500	7,113	322	723	1,045	14.69	-6,068	406,756,134	20,030,793	4.92
สำนักงานชลประทานที่ 9	644	1,420,520,100	4,186	933	1,394	2,327	55.59	-1,859	265,854,157	27,691,238	10.42
สำนักงานชลประทานที่ 10	228	274,909,200	882	-	316	316	35.83	-566	48,838,737	2,635,472	5.40
สำนักงานชลประทานที่ 12	511	1,037,784,600	3,546	111	487	598	16.86	-2,948	158,779,980	12,474,715	7.86
สำนักงานชลประทานที่ 13	571	1,213,547,200	6,056	100	1,340	1,440	23.78	-4,616	236,181,445	25,351,617	10.73
สำนักงานชลประทานที่ 14	311	2,815,302,700	5,590	17	2,474	2,491	44.56	-3,099	543,897,489	34,945,865	6.43
สำนักงานชลประทานที่ 15	322	598,294,600	2,263	-	87	87	3.84	-2,176	107,236,039	1,098,920	1.02
สำนักงานชลประทานที่ 16	281	2,296,670,900	1,808	8	552	560	30.97	-1,248	87,477,003	13,316,556	15.22
สำนักงานชลประทานที่ 17	225	934,110,900	1,411	-	412	412	29.20	-999	67,454,377	6,556,318	9.72
สำนักบริหารจัดการน้ำและอุทกวิทยา	51	21,144,500	112	-	-	-	-	-112	7,966,319	-	-
สำนักพัฒนาแหล่งน้ำขนาดใหญ่	2	116,139,600	35	-	-	-	-	-35	3,380,000	-	-
กองพัฒนาแหล่งน้ำขนาดกลาง	77	7,323,573,700	2,931	453	675	1,128	38.49	-1,803	274,165,669	36,220,170	13.21
สำนักงานจัดรูปที่ดินกลาง	30	192,684,600	509	33	60	93	18.27	-416	39,140,588	1,758,419	4.49

สรุปการจ้างแรงงาน

งบประมาณรายจ่ายประจำปี พ.ศ. 2566 (งบ พ.ร.บ.)

จำแนกตามสำนัก/กอง

ข้อมูล ณ วันที่ 16 มกราคม 2566

สำนัก	รายการที่มีการจ้างแรงงาน		การจ้างแรงงานเกษตรกร								
	จำนวนรายการ	งบประมาณโครงการตาม พ.ร.บ. (บาท)	แผน (คน)	ผล (คน)				ต่างจากแผน (คน)	แผนค่าจ้าง (บาท)	ผลค่าจ้าง (บาท)	ร้อยละ
				เฉพาะลำดับที่ 2.1	ลำดับอื่น ๆ นอกจาก 2.1	รวม	ร้อยละ				
รวม	6,706	35,873,038,300	86,000	5,527	19,414	24,941	29.00	-61,059	5,336,473,235	446,389,553	8.36
สำนักงานชลประทานที่ 1	384	1,394,515,800	6,795	369	2,347	2,716	39.97	-4,079	460,586,687	59,533,415	12.93
สำนักงานชลประทานที่ 2	382	1,163,891,000	4,290	196	345	541	12.61	-3,749	289,006,351	8,444,591	2.92
สำนักงานชลประทานที่ 3	207	1,210,320,800	1,731	282	163	445	25.71	-1,286	107,015,380	7,164,700	6.70
สำนักงานชลประทานที่ 4	431	1,045,838,200	4,294	624	1,652	2,276	53.00	-2,018	210,452,397	44,020,119	20.92
สำนักงานชลประทานที่ 5	456	2,413,709,700	10,144	657	1,043	1,700	16.76	-8,444	603,709,523	23,562,279	3.90
สำนักงานชลประทานที่ 6	434	2,458,498,700	7,203	632	1,717	2,349	32.61	-4,854	382,322,374	40,538,563	10.60
สำนักงานชลประทานที่ 7	632	4,990,567,000	15,101	790	3,627	4,417	29.25	-10,684	1,036,252,586	81,045,803	7.82
สำนักงานชลประทานที่ 8	527	2,951,014,500	7,113	322	723	1,045	14.69	-6,068	406,756,134	20,030,793	4.92
สำนักงานชลประทานที่ 9	644	1,420,520,100	4,186	933	1,394	2,327	55.59	-1,859	265,854,157	27,691,238	10.42
สำนักงานชลประทานที่ 10	228	274,909,200	882	-	316	316	35.83	-566	48,838,737	2,635,472	5.40
สำนักงานชลประทานที่ 12	511	1,037,784,600	3,546	111	487	598	16.86	-2,948	158,779,980	12,474,715	7.86
สำนักงานชลประทานที่ 13	571	1,213,547,200	6,056	100	1,340	1,440	23.78	-4,616	236,181,445	25,351,617	10.73
สำนักงานชลประทานที่ 14	311	2,815,302,700	5,590	17	2,474	2,491	44.56	-3,099	543,897,489	34,945,865	6.43
สำนักงานชลประทานที่ 15	322	598,294,600	2,263	-	87	87	3.84	-2,176	107,236,039	1,098,920	1.02
สำนักงานชลประทานที่ 16	281	2,296,670,900	1,808	8	552	560	30.97	-1,248	87,477,003	13,316,556	15.22
สำนักงานชลประทานที่ 17	225	934,110,900	1,411	-	412	412	29.20	-999	67,454,377	6,556,318	9.72
สำนักบริหารจัดการน้ำและอุทกวิทยา	51	21,144,500	112	-	-	-	-	-112	7,966,319	-	-
สำนักพัฒนาแหล่งน้ำขนาดใหญ่	2	116,139,600	35	-	-	-	-	-35	3,380,000	-	-
กองพัฒนาแหล่งน้ำขนาดกลาง	77	7,323,573,700	2,931	453	675	1,128	38.49	-1,803	274,165,669	36,220,170	13.21
สำนักงานจัดรูปที่ดินกลาง	30	192,684,600	509	33	60	93	18.27	-416	39,140,588	1,758,419	4.49

การจ้างแรงงาน ให้พิจารณาจ้างแรงงานตามลำดับ คือ

2.1 เกษตรกรในพื้นที่

2.2 สมาชิกกลุ่มผู้ใช้น้ำของกรมชลประทานในพื้นที่ดำเนินโครงการ

2.3 ประชาชน และผู้ใช้แรงงานทั่วไป ในพื้นที่

2.4 หากแรงงานที่ต้องการในพื้นที่เป้าหมายไม่เพียงพอ ให้พิจารณาจ้างเกษตรกร/แรงงานในพื้นที่ใกล้เคียงจากหมู่บ้าน ตำบล อำเภอ จังหวัด และลุ่มน้ำ ตามลำดับ

หมายเหตุ : รายการงบประมาณรายจ่ายลงทุนทั้งหมด 10,065 รายการ งบประมาณทั้งสิ้น 70,688.0629 ล้านบาท

ระยะเวลาการดำเนินโครงการทั้งหมด 1,009,054 วัน ระยะเวลาการจ้างแรงงานทั้งหมด 916,520 วัน

สรุปการจ้างแรงงาน
งบประมาณรายจ่ายประจำปี พ.ศ. 2566 (งบ พ.ร.บ.)
จำแนกตามจังหวัด

ข้อมูล ณ วันที่ 16 มกราคม 2566

จังหวัด	รายการที่มีการจ้างแรงงาน		การจ้างแรงงานเกษตรกร								
	จำนวนรายการ	งบประมาณโครงการตาม พ.ร.บ. (บาท)	แผน (คน)	ผล (คน)				ต่างจากแผน (คน)	แผนค่าจ้าง (บาท)	ผลค่าจ้าง (บาท)	ร้อยละ
				เฉพาะลำดับที่ 2.1	ลำดับอื่น ๆ นอกจาก 2.1	รวม	ร้อยละ				
รวม	6,706	35,873,038,300	86,000	5,527	19,414	24,941	29.00	-61,059	5,336,473,235	446,389,553	8.36
กระบี่	52	209,296,500	576	-	87	87	15.10	-489	28,326,744	1,098,920	3.88
กาญจนบุรี	179	962,354,300	2,528	41	548	589	23.30	-1,939	106,916,011	14,527,334	13.59
กาฬสินธุ์	84	201,388,400	2,409	59	1,381	1,440	59.78	-969	100,443,127	20,694,399	20.60
กำแพงเพชร	143	459,727,500	1,891	170	897	1,067	56.43	-824	90,195,415	18,669,950	20.70
ขอนแก่น	73	782,849,200	1,173	56	3	59	5.03	-1,114	62,752,192	1,237,659	1.97
จันทบุรี	52	39,871,100	170	-	142	142	83.53	-28	12,840,750	2,104,924	16.39
ฉะเชิงเทรา	159	189,185,200	622	37	269	306	49.20	-316	41,823,193	4,441,804	10.62
ชลบุรี	58	82,035,900	265	7	207	214	80.75	-51	14,418,208	1,971,895	13.68
ชัยนาท	121	463,121,600	950	5	167	172	18.11	-778	39,031,483	1,498,832	3.84
ชัยภูมิ	103	1,486,689,300	2,013	42	333	375	18.63	-1,638	162,337,326	9,544,711	5.88
ชุมพร	47	427,817,000	409	-	362	362	88.51	-47	58,203,508	3,429,438	5.89
เชียงราย	131	541,434,000	977	136	253	389	39.82	-588	66,141,472	7,339,542	11.10
เชียงใหม่	311	1,288,453,200	5,511	98	1,830	1,928	34.98	-3,583	386,685,420	40,370,988	10.44
ตรัง	63	285,195,600	583	-	376	376	64.49	-207	32,621,101	9,472,043	29.04
ตราด	33	268,059,900	449	-	325	325	72.38	-124	42,300,103	6,298,132	14.89
ตาก	75	174,128,400	823	379	-	379	46.05	-444	45,476,886	10,181,453	22.39
นครนายก	151	491,341,600	1,131	489	104	593	52.43	-538	72,840,650	7,499,681	10.30
นครปฐม	83	72,079,500	661	59	259	318	48.11	-343	19,028,709	3,532,204	18.56
นครพนม	201	1,533,226,500	3,204	637	1,224	1,861	58.08	-1,343	307,486,232	37,618,545	12.23
นครราชสีมา	257	1,614,573,000	2,932	52	592	644	21.96	-2,288	212,475,122	14,171,969	6.67
นครศรีธรรมราช	257	640,472,700	1,639	-	-	-	-	-1,639	77,579,057	-	-
นครสวรรค์	29	130,579,000	90	25	-	25	27.78	-65	6,986,046	566,775	8.11
นราธิวาส	113	540,434,200	741	-	184	184	24.83	-557	41,680,866	2,650,093	6.36
น่าน	36	86,878,900	615	23	2	25	4.07	-590	27,355,020	432,914	1.58
บึงกาฬ	34	458,869,600	1,952	-	-	-	-	-1,952	80,858,844	-	-
บุรีรัมย์	127	941,368,000	1,859	114	131	245	13.18	-1,614	98,908,736	4,094,737	4.14
ปทุมธานี	1	55,000,000	15	-	-	-	-	-15	1,800,000	-	-
ประจวบคีรีขันธ์	159	1,424,220,800	2,492	-	838	838	33.63	-1,654	201,360,732	15,123,535	7.51
ปราจีนบุรี	109	125,138,200	551	-	202	202	36.66	-349	31,000,933	2,464,024	7.95
ปัตตานี	91	318,878,800	551	-	177	177	32.12	-374	18,511,367	2,981,739	16.11
พระนครศรีอยุธยา	78	64,880,000	292	-	21	21	7.19	-271	9,254,978	177,632	1.92
พะเยา	62	408,913,700	1,209	-	344	344	28.45	-865	106,642,920	15,750,156	14.77
พังงา	12	12,107,800	134	-	-	-	-	-134	6,321,300	-	-
พัทลุง	73	1,196,783,300	780	-	-	-	-	-780	34,824,196	-	-
พิจิตร	75	701,598,200	790	-	111	111	14.05	-679	45,366,695	2,461,725	5.43
พิษณุโลก	111	620,699,000	997	210	47	257	25.78	-740	64,447,681	3,342,415	5.19
เพชรบุรี	112	1,047,336,200	2,588	17	1,274	1,291	49.88	-1,297	278,702,795	16,392,892	5.88
เพชรบูรณ์	58	604,827,700	251	-	-	-	-	-251	14,441,994	-	-
แพร่	101	158,534,000	1,002	-	579	579	57.78	-423	44,679,412	7,751,539	17.35
มหาสารคาม	88	293,535,300	946	35	-	35	3.70	-911	37,607,550	842,671	2.24
มุกดาหาร	101	918,283,000	2,154	80	132	212	9.84	-1,942	159,709,979	5,677,249	3.55
แม่ฮ่องสอน	27	188,811,600	765	271	128	399	52.16	-366	59,003,474	8,836,727	14.98
ยโสธร	61	502,866,800	1,671	-	666	666	39.86	-1,005	95,806,846	13,225,885	13.80
ยะลา	29	178,636,100	131	-	126	126	96.18	-5	7,924,512	1,920,254	24.23

จังหวัด	รายการที่มีการจ้างแรงงาน		การจ้างแรงงานเกษตรกร								
	จำนวนรายการ	งบประมาณโครงการตาม พ.ร.บ. (บาท)	แผน (คน)	ผล (คน)				ต่างจากแผน (คน)	แผนค่าจ้าง (บาท)	ผลค่าจ้าง (บาท)	ร้อยละ
				เฉพาะลำดับที่ 2.1	ลำดับอื่น ๆ นอกจาก 2.1	รวม	ร้อยละ				
ร้อยเอ็ด	88	519,445,900	1,109	440	-	440	39.68	-669	71,022,880	8,219,123	11.57
ระนอง	15	44,879,400	221	-	-	-	-	-221	12,420,026	-	-
ระยอง	55	221,930,600	497	-	145	145	29.18	-352	32,938,800	1,370,794	4.16
ราชบุรี	203	412,080,300	1,870	-	308	308	16.47	-1,562	81,502,958	4,319,926	5.30
ลพบุรี	50	33,336,000	203	-	68	68	33.50	-135	14,081,716	512,779	3.64
ลำปาง	165	463,793,900	2,175	60	124	184	8.46	-1,991	154,538,808	1,569,151	1.02
ลำพูน	56	267,634,600	912	-	389	389	42.65	-523	63,771,394	10,325,700	16.19
เลย	50	289,501,700	821	-	-	-	-	-821	78,777,696	-	-
ศรีสะเกษ	107	609,357,500	1,811	193	-	193	10.66	-1,618	72,421,442	2,602,913	3.59
สกลนคร	164	644,393,700	3,953	265	-	265	6.70	-3,688	191,971,445	4,916,737	2.56
สงขลา	147	1,805,736,400	527	-	299	299	56.74	-228	27,477,273	5,058,963	18.41
สตูล	8	67,690,800	85	8	11	19	22.35	-66	6,133,323	418,705	6.83
สมุทรสงคราม	45	311,157,900	435	-	16	16	3.68	-419	30,387,542	218,208	0.72
สมุทรสาคร	21	113,120,100	138	-	51	51	36.96	-87	3,136,708	678,504	21.63
สระแก้ว	28	102,957,600	511	400	-	400	78.28	-111	18,691,520	1,539,984	8.24
สระบุรี	42	77,627,000	314	-	-	-	-	-314	13,345,775	-	-
สิงห์บุรี	67	90,843,700	390	15	83	98	25.13	-292	14,685,882	902,092	6.14
สุโขทัย	101	393,602,000	605	175	245	420	69.42	-185	38,523,700	8,347,316	21.67
สุพรรณบุรี	220	218,679,600	1,856	80	594	674	36.31	-1,182	61,234,655	14,434,929	23.57
สุราษฎร์ธานี	15	234,091,000	130	-	7	7	5.38	-123	5,990,438	46,704	0.78
สุรินทร์	67	487,757,800	797	46	-	46	5.77	-751	46,633,633	1,509,889	3.24
หนองคาย	48	379,145,700	851	210	425	635	74.62	-216	69,645,894	7,674,067	11.02
หนองบัวลำภู	33	111,339,300	320	-	-	-	-	-320	25,113,580	-	-
อ่างทอง	94	301,428,800	595	16	72	88	14.79	-507	39,718,341	734,415	1.85
อำนาจเจริญ	76	777,414,200	2,120	153	1,123	1,276	60.19	-844	182,460,244	24,543,486	13.45
อุดรธานี	133	875,586,700	2,346	187	620	807	34.40	-1,539	164,085,944	11,153,821	6.80
อุตรดิตถ์	25	183,950,000	169	2	31	33	19.53	-136	9,606,562	511,575	5.33
อุทัยธานี	62	524,499,000	435	-	-	-	-	-435	33,716,383	-	-
อุบลราชธานี	201	2,117,576,500	6,312	235	482	717	11.36	-5,595	319,319,089	14,382,391	4.50

การจ้างแรงงาน ให้พิจารณาจ้างแรงงานตามลำดับ คือ

2.1 เกษตรกรในพื้นที่

2.2 สมาชิกกลุ่มผู้ใช้น้ำของกรมชลประทานในพื้นที่ดำเนินโครงการ

2.3 ประชาชน และผู้ใช้แรงงานทั่วไป ในพื้นที่

2.4 หากแรงงานที่ต้องการในพื้นที่เป้าหมายมีไม่เพียงพอ ให้พิจารณาจ้างเกษตรกร/แรงงานในพื้นที่ใกล้เคียงจากหมู่บ้าน ตำบล อำเภอ จังหวัด และลุ่มน้ำ ตามลำดับ

หมายเหตุ : รายการงบประมาณรายจ่ายลงทุนทั้งหมด 10,065 รายการ งบประมาณทั้งสิ้น 70,688.0629 ล้านบาท

ระยะเวลาการดำเนินโครงการทั้งหมด 1,009,054 วัน ระยะเวลาการจ้างแรงงานทั้งหมด 916,520 วัน

สรุปการจ้างแรงงาน
งบประมาณรายจ่ายประจำปี พ.ศ. 2565 (งบ พ.ร.บ.)
จำแนกตามสำนัก/กอง และจังหวัด

ข้อมูล ณ วันที่ 16 มกราคม 2566

จังหวัด	รายการที่มีการจ้างแรงงาน		การจ้างแรงงานเกษตรกร								
	จำนวนรายการ	งบประมาณโครงการตาม พ.ร.บ. (บาท)	แผน (คน)	ผล (คน)				ต่างจากแผน (คน)	แผนค่าจ้าง (บาท)	ผลค่าจ้าง (บาท)	ร้อยละ
				เฉพาะลำดับที่ 2.1	ลำดับอื่น ๆ นอกจาก 2.1	รวม	ร้อยละ				
รวม	6,706	35,873,038,300	86,000	5,527	19,414	24,941	29.00	-61,059	5,336,473,235	446,389,553	8.36
สำนักงานชลประทานที่ 1	384	1,394,515,800	6,795	369	2,347	2,716	39.97	-4,079	460,586,687	59,533,415	12.93
เชียงใหม่	302	1,018,069,600	5,218	98	1,830	1,928	36.95	-3,290	348,376,819	40,370,988	11.59
แม่ฮ่องสอน	27	188,811,600	765	271	128	399	52.16	-366	59,003,474	8,836,727	14.98
ลำพูน	55	187,634,600	812	-	389	389	47.91	-423	53,206,394	10,325,700	19.41
สำนักงานชลประทานที่ 2	382	1,163,891,000	4,290	196	345	541	12.61	-3,749	289,006,351	8,444,591	2.92
เชียงราย	130	461,434,000	927	136	221	357	38.51	-570	61,519,672	6,875,440	11.18
น่าน	35	76,878,900	555	-	-	-	-	-555	25,455,020	-	-
พะเยา	58	184,693,700	705	-	-	-	-	-705	56,035,651	-	-
ลำปาง	159	440,884,400	2,103	60	124	184	8.75	-1,919	145,996,008	1,569,151	1.07
สำนักงานชลประทานที่ 3	207	1,210,320,800	1,731	282	163	445	25.71	-1,286	107,015,380	7,164,700	6.70
นครสวรรค์	8	36,525,000	19	-	-	-	-	-19	1,144,000	-	-
พิจิตร	65	471,698,200	599	-	90	90	15.03	-509	34,181,605	2,223,667	6.51
พิษณุโลก	106	548,947,600	924	210	42	252	27.27	-672	59,523,993	3,321,008	5.58
สุโขทัย	4	39,200,000	80	70	-	70	87.50	-10	6,640,000	1,108,450	16.69
อุดรดิตถ์	24	113,950,000	109	2	31	33	30.28	-76	5,525,782	511,575	9.26
สำนักงานชลประทานที่ 4	431	1,045,838,200	4,294	624	1,652	2,276	53.00	-2,018	210,452,397	44,020,119	20.92
กำแพงเพชร	142	354,727,500	1,851	115	807	922	49.81	-929	85,088,871	18,043,428	21.21
ตาก	74	154,343,700	821	379	-	379	46.16	-442	45,340,860	10,181,453	22.46
นครสวรรค์	7	11,800,000	24	25	-	25	104.17	1	816,155	566,775	69.44
พิจิตร	8	9,900,000	61	-	21	21	34.43	-40	2,343,400	238,058	10.16
แพร่	101	158,534,000	1,002	-	579	579	57.78	-423	44,679,412	7,751,539	17.35
ลำปาง	2	2,131,000	10	-	-	-	-	-10	300,000	-	-
สุโขทัย	97	354,402,000	525	105	245	350	66.67	-175	31,883,700	7,238,866	22.70
สำนักงานชลประทานที่ 5	456	2,413,709,700	10,144	657	1,043	1,700	16.76	-8,444	603,709,523	23,562,279	3.90
บึงกาฬ	34	458,869,600	1,952	-	-	-	-	-1,952	80,858,844	-	-
เลย	49	217,714,700	771	-	-	-	-	-771	74,787,600	-	-
สกลนคร	162	642,853,700	3,939	265	-	265	6.73	-3,674	191,611,701	4,916,737	2.57
หนองคาย	47	229,145,700	846	210	425	635	75.06	-211	69,271,823	7,674,067	11.08
หนองบัวลำภู	33	111,339,300	320	-	-	-	-	-320	25,113,580	-	-
อุดรธานี	131	753,786,700	2,316	182	618	800	34.54	-1,516	162,065,975	10,971,475	6.77
สำนักงานชลประทานที่ 6	434	2,458,498,700	7,203	632	1,717	2,349	32.61	-4,854	382,322,374	40,538,563	10.60
กาฬสินธุ์	83	201,108,000	2,406	59	1,381	1,440	59.85	-966	100,162,727	20,694,399	20.66
ขอนแก่น	66	446,077,000	1,031	56	3	59	5.72	-972	49,652,492	1,237,659	2.49
ชัยภูมิ	99	993,832,500	1,653	42	333	375	22.69	-1,278	122,437,326	9,544,711	7.80
นครราชสีมา	11	5,300,000	68	-	-	-	-	-68	1,719,400	-	-
มหาสารคาม	87	292,735,300	936	35	-	35	3.74	-901	37,327,550	842,671	2.258
ร้อยเอ็ด	88	519,445,900	1,109	440	-	440	39.68	-669	71,022,880	8,219,123	11.57
สำนักงานชลประทานที่ 7	632	4,990,567,000	15,101	790	3,627	4,417	29.25	-10,684	1,036,252,586	81,045,803	7.82
นครพนม	199	1,524,726,500	3,184	637	1,224	1,861	58.45	-1,323	306,486,232	37,618,545	12.27
มุกดาหาร	99	682,943,000	2,074	-	132	132	6.36	-1,942	153,084,979	2,019,661	1.32
ยโสธร	60	492,866,800	1,632	-	666	666	40.81	-966	92,927,970	13,225,885	14.23
สกลนคร	2	1,540,000	14	-	-	-	-	-14	359,744	-	-
อำนาจเจริญ	76	777,414,200	2,120	153	1,123	1,276	60.19	-844	182,460,244	24,543,486	13.45
อุบลราชธานี	196	1,511,076,500	6,077	-	482	482	7.93	-5,595	300,933,417	3,638,226	1.21

จังหวัด	รายการที่มีการจ้างแรงงาน		การจ้างแรงงานเกษตรกร								
	จำนวนรายการ	งบประมาณโครงการตาม พ.ร.บ. (บาท)	แผน (คน)	ผล (คน)				ต่างจากแผน (คน)	แผนค่าจ้าง (บาท)	ผลค่าจ้าง (บาท)	ร้อยละ
				เฉพาะลำดับที่ 2.1	ลำดับอื่น ๆ นอกจาก 2.1	รวม	ร้อยละ				
สำนักงานชลประทานที่ 8	527	2,951,014,500	7,113	322	723	1,045	14.69	-6,068	406,756,134	20,030,793	4.92
นครราชสีมา	233	1,304,331,200	2,787	15	592	607	21.78	-2,180	203,241,373	13,333,142	6.56
บุรีรัมย์	127	941,368,000	1,859	114	131	245	13.18	-1,614	98,908,736	4,094,737	4.14
ศรีสะเกษ	103	422,057,500	1,731	193	-	193	11.15	-1,538	64,036,142	2,602,913	4.06
สุรินทร์	64	283,257,800	736	-	-	-	-	-736	40,569,883	-	-
สำนักงานชลประทานที่ 9	644	1,420,520,100	4,186	933	1,394	2,327	55.59	-1,859	265,854,157	27,691,238	10.42
จันทบุรี	52	39,871,100	170	-	142	142	83.53	-28	12,840,750	2,104,924	16.39
ฉะเชิงเทรา	159	189,185,200	622	37	269	306	49.20	-316	41,823,193	4,441,804	10.62
ชลบุรี	58	82,035,900	265	7	207	214	80.75	-51	14,418,208	1,971,895	13.68
ตราด	33	268,059,900	449	-	325	325	72.38	-124	42,300,103	6,298,132	14.89
นครนายก	150	391,341,600	1,121	489	104	593	52.90	-528	71,840,650	7,499,681	10.44
ปราจีนบุรี	109	125,138,200	551	-	202	202	36.66	-349	31,000,933	2,464,024	7.95
ระยอง	55	221,930,600	497	-	145	145	29.18	-352	32,938,800	1,370,794	4.16
สระแก้ว	28	102,957,600	511	400	-	400	78.28	-111	18,691,520	1,539,984	8.24
สำนักงานชลประทานที่ 10	228	274,909,200	882	-	316	316	35.83	-566	48,838,737	2,635,472	5.40
ชัยนาท	20	12,050,000	20	-	165	165	825.00	145	174,572	1,413,215	809.53
นครสวรรค์	10	6,164,000	15	-	-	-	-	-15	2,747,456	-	-
พระนครศรีอยุธยา	52	48,024,500	154	-	21	21	13.64	-133	4,710,431	177,632	3.77
เพชรบูรณ์	52	96,827,700	216	-	-	-	-	-216	14,052,600	-	-
ลพบุรี	50	33,336,000	203	-	68	68	33.50	-135	14,081,716	512,779	3.64
สระบุรี	39	76,227,000	269	-	-	-	-	-269	12,925,775	-	-
สิงห์บุรี	5	2,280,000	5	-	46	46	920.00	41	146,186	398,360	272.50
อ่างทอง	-	-	-	-	16	16	-	16	-	133,488	-
สำนักงานชลประทานที่ 12	511	1,037,784,600	3,546	111	487	598	16.86	-2,948	158,779,980	12,474,715	7.86
ชัยนาท	98	180,221,600	805	-	-	-	-	-805	28,183,556	-	-
นครสวรรค์	3	25,600,000	22	-	-	-	-	-22	1,598,306	-	-
พระนครศรีอยุธยา	26	16,855,500	138	-	-	-	-	-138	4,544,547	-	-
สิงห์บุรี	62	88,563,700	385	15	37	52	13.51	-333	14,539,696	503,733	3.46
สุพรรณบุรี	169	155,616,000	1,238	80	394	474	38.29	-764	44,766,374	11,370,055	25.40
อ่างทอง	93	226,428,800	540	16	56	72	13.33	-468	32,077,241	600,927	1.87
อุทัยธานี	60	344,499,000	418	-	-	-	-	-418	33,070,260	-	-
สำนักงานชลประทานที่ 13	571	1,213,547,200	6,056	100	1,340	1,440	23.78	-4,616	236,181,445	25,351,617	10.73
กาญจนบุรี	167	336,197,700	2,300	41	506	547	23.78	-1,753	84,406,906	13,537,902	16.04
นครปฐม	77	69,245,800	635	59	259	318	50.08	-317	17,730,364	3,532,204	19.92
เพชรบุรี	14	10,215,200	77	-	-	-	-	-77	3,607,300	-	-
ราชบุรี	203	412,080,300	1,870	-	308	308	16.47	-1,562	81,502,958	4,319,926	5.30
สมุทรสงคราม	45	311,157,900	435	-	16	16	3.68	-419	30,387,542	218,208	0.72
สมุทรสาคร	20	13,120,100	133	-	51	51	38.35	-82	2,636,708	678,504	25.73
สุพรรณบุรี	45	61,530,200	606	-	200	200	33.00	-406	15,909,667	3,064,874	19.26
สำนักงานชลประทานที่ 14	311	2,815,302,700	5,590	17	2,474	2,491	44.56	-3,099	543,897,489	34,945,865	6.43
ชุมพร	47	427,817,000	409	-	362	362	88.51	-47	58,203,508	3,429,438	5.89
ประจวบคีรีขันธ์	157	1,314,220,800	2,472	-	838	838	33.90	-1,634	199,372,558	15,123,535	7.59
เพชรบุรี	92	1,028,385,500	2,488	17	1,274	1,291	51.89	-1,197	273,901,398	16,392,892	5.98
ระนอง	15	44,879,400	221	-	-	-	-	-221	12,420,026	-	-

จังหวัด	รายการที่มีการจ้างแรงงาน		การจ้างแรงงานเกษตรกร								
	จำนวนรายการ	งบประมาณโครงการตาม พ.ร.บ. (บาท)	แผน (คน)	ผล (คน)				ต่างจากแผน (คน)	แผนค่าจ้าง (บาท)	ผลค่าจ้าง (บาท)	ร้อยละ
				เฉพาะลำดับที่ 2.1	ลำดับอื่น ๆ นอกจาก 2.1	รวม	ร้อยละ				
สำนักงานชลประทานที่ 15	322	598,294,600	2,263	-	87	87	3.84	-2,176	107,236,039	1,098,920	1.02
กระบี่	51	164,296,500	556	-	87	87	15.65	-469	27,329,220	1,098,920	4.02
นครศรีธรรมราช	248	407,799,300	1,530	-	-	-	-	-1,530	71,873,857	-	-
พังงา	12	12,107,800	134	-	-	-	-	-134	6,321,300	-	-
สุราษฎร์ธานี	11	14,091,000	43	-	-	-	-	-43	1,711,662	-	-
สำนักงานชลประทานที่ 16	281	2,296,670,900	1,808	8	552	560	30.97	-1,248	87,477,003	13,316,556	15.22
ตรัง	62	185,195,600	578	-	327	327	56.57	-251	32,501,101	8,626,492	26.54
พัทลุง	71	1,166,783,300	710	-	-	-	-	-710	27,744,196	-	-
สงขลา	140	877,001,200	435	-	214	214	49.20	-221	21,098,383	4,271,360	20.24
สตูล	8	67,690,800	85	8	11	19	22.35	-66	6,133,323	418,705	6.83
สำนักงานชลประทานที่ 17	225	934,110,900	1,411	-	412	412	29.20	-999	67,454,377	6,556,318	9.72
นราธิวาส	113	540,434,200	741	-	184	184	24.83	-557	41,680,866	2,650,093	6.36
ปัตตานี	91	318,878,800	551	-	177	177	32.12	-374	18,511,367	2,981,739	16.11
ยะลา	21	74,797,900	119	-	51	51	42.86	-68	7,262,145	924,486	12.73
สำนักบริหารจัดการน้ำและอุทกวิทยา	51	21,144,500	112	-	-	-	-	-112	7,966,319	-	-
กาญจนบุรี	4	1,156,600	7	-	-	-	-	-7	569,105	-	-
เชียงใหม่	4	1,384,000	8	-	-	-	-	-8	716,551	-	-
นครปฐม	6	2,833,700	26	-	-	-	-	-26	1,298,346	-	-
นครราชสีมา	10	4,941,800	27	-	-	-	-	-27	2,180,149	-	-
นครศรีธรรมราช	6	2,673,400	9	-	-	-	-	-9	717,580	-	-
พิษณุโลก	3	1,657,900	8	-	-	-	-	-8	768,108	-	-
เพชรบุรี	5	1,125,500	8	-	-	-	-	-8	615,500	-	-
ยะลา	7	3,838,200	7	-	-	-	-	-7	542,367	-	-
สุพรรณบุรี	6	1,533,400	12	-	-	-	-	-12	558,613	-	-
สำนักพัฒนาแหล่งน้ำขนาดใหญ่	2	116,139,600	35	-	-	-	-	-35	3,380,000	-	-
เชียงใหม่	2	116,139,600	35	-	-	-	-	-35	3,380,000	-	-
กองพัฒนาแหล่งน้ำขนาดกลาง	77	7,323,573,700	2,931	453	675	1,128	38.49	-1,803	274,165,669	36,220,170	13.21
กระบี่	1	45,000,000	20	-	-	-	-	-20	997,524	-	-
กาญจนบุรี	7	610,000,000	216	-	-	-	-	-216	21,600,000	-	-
กำแพงเพชร	1	105,000,000	40	55	90	145	362.50	105	5,106,545	626,522	12.27
ขอนแก่น	4	321,000,000	80	-	-	-	-	-80	7,500,000	-	-
ชัยนาท	2	270,000,000	120	-	-	-	-	-120	10,560,000	-	-
ชัยภูมิ	4	492,856,800	360	-	-	-	-	-360	39,900,000	-	-
เขียงราย	1	80,000,000	50	-	32	32	64.00	-18	4,621,800	464,102	10.04
เชียงใหม่	3	152,860,000	250	-	-	-	-	-250	34,212,050	-	-
ตรัง	1	100,000,000	5	-	49	49	980.00	44	120,000	845,551	704.63
ตาก	1	19,784,700	2	-	-	-	-	-2	136,026	-	-
นครนายก	1	100,000,000	10	-	-	-	-	-10	1,000,000	-	-
นครราชสีมา	3	300,000,000	50	37	-	37	74.00	-13	5,334,200	838,827	15.73
นครศรีธรรมราช	3	230,000,000	100	-	-	-	-	-100	4,987,620	-	-
นครสวรรค์	1	50,490,000	10	-	-	-	-	-10	680,130	-	-
ปทุมธานี	1	55,000,000	15	-	-	-	-	-15	1,800,000	-	-
ประจวบคีรีขันธ์	1	90,000,000	5	-	-	-	-	-5	668,174	-	-
พะเยา	3	208,220,000	469	-	344	344	73.35	-125	44,877,669	15,750,156	35.10
พิจิตร	2	220,000,000	130	-	-	-	-	-130	8,841,690	-	-
พิษณุโลก	1	70,000,000	60	-	-	-	-	-60	4,080,780	-	-

จังหวัด	รายการที่มีการจ้างแรงงาน		การจ้างแรงงานเกษตรกร								
	จำนวนรายการ	งบประมาณโครงการตาม พ.ร.บ. (บาท)	แผน (คน)	ผล (คน)				ต่างจากแผน (คน)	แผนค่าจ้าง (บาท)	ผลค่าจ้าง (บาท)	ร้อยละ
				เฉพาะลำดับที่ 2.1	ลำดับอื่น ๆ นอกจาก 2.1	รวม	ร้อยละ				
เพชรบูรณ์	6	508,000,000	35	-	-	-	-	-35	389,394	-	-
มุกดาหาร	2	235,340,000	80	80	-	80	100.00	-	6,625,000	3,657,588	55.21
ยะลา	1	100,000,000	5	-	75	75	-	70	120,000	995,767	-
ลำพูน	1	80,000,000	100	-	-	-	-	-100	10,565,000	-	-
เลย	1	71,787,000	50	-	-	-	-	-50	3,990,096	-	-
ศรีสะเกษ	2	170,000,000	60	-	-	-	-	-60	6,801,300	-	-
สงขลา	7	928,735,200	92	-	85	85	92.39	-7	6,378,890	787,604	12.35
สมุทรสาคร	1	100,000,000	5	-	-	-	-	-5	500,000	-	-
สุราษฎร์ธานี	3	218,000,000	80	-	-	-	-	-80	3,990,096	-	-
สุรินทร์	2	200,000,000	55	46	-	46	83.64	-9	5,667,750	1,509,889	26.64
หนองคาย	1	150,000,000	5	-	-	-	-	-5	374,072	-	-
อ่างทอง	1	75,000,000	55	-	-	-	-	-55	7,641,100	-	-
อุดรธานี	1	120,000,000	20	-	-	-	-	-20	1,496,286	-	-
อุดรดิตถ์	1	70,000,000	60	-	-	-	-	-60	4,080,780	-	-
อุทัยธานี	1	170,000,000	2	-	-	-	-	-2	136,026	-	-
อุบลราชธานี	5	606,500,000	235	235	-	235	100.00	-	18,385,672	10,744,165	-
สำนักงานจัดรูปที่ดินกลาง	30	192,684,600	509	33	60	93	18.27	-416	39,140,588	1,758,419	4.49
กาญจนบุรี	1	15,000,000	5	-	42	42	-	37	340,000	989,432	-
กาฬสินธุ์	1	280,400	3	-	-	-	-	-3	280,400	-	-
ขอนแก่น	3	15,772,200	62	-	-	-	-	-62	5,599,700	-	-
ชัยนาท	1	850,000	5	5	2	7	140.00	2	113,355	85,617	75.53
นครพนม	2	8,500,000	20	-	-	-	-	-20	1,000,000	-	-
น่าน	1	10,000,000	60	23	2	25	41.67	-35	1,900,000	432,914	22.78
ประจวบคีรีขันธ์	1	20,000,000	15	-	-	-	-	-15	1,320,000	-	-
พะเยา	1	16,000,000	35	-	-	-	-	-35	5,729,600	-	-
พัทลุง	2	30,000,000	70	-	-	-	-	-70	7,080,000	-	-
พิษณุโลก	1	93,500	5	-	5	5	100.00	-	74,800	21,407	28.62
เพชรบุรี	1	7,610,000	15	-	-	-	-	-15	578,597	-	-
มหาสารคาม	1	800,000	10	-	-	-	-	-10	280,000	-	-
ยโสธร	1	10,000,000	39	-	-	-	-	-39	2,878,876	-	-
ลำปาง	4	20,778,500	62	-	-	-	-	-62	8,242,800	-	-
ศรีสะเกษ	2	17,300,000	20	-	-	-	-	-20	1,584,000	-	-
สระบุรี	3	1,400,000	45	-	-	-	-	-45	420,000	-	-
สุราษฎร์ธานี	1	2,000,000	7	-	7	7	100.00	-	288,680	46,704	16.18
สุรินทร์	1	4,500,000	6	-	-	-	-	-6	396,000	-	-
อุดรธานี	1	1,800,000	10	5	2	7	70.00	-3	523,683	182,345	34.82
อุทัยธานี	1	10,000,000	15	-	-	-	-	-15	510,098	-	-

การจ้างแรงงาน ให้พิจารณาจ้างแรงงานตามลำดับ คือ

2.1 เกษตรกรในพื้นที่

2.2 สมาชิกกลุ่มผู้ใช้น้ำของกรมชลประทานในพื้นที่ดำเนินโครงการ

2.3 ประชาชน และผู้จ้างแรงงานทั่วไป ในพื้นที่

2.4 หากแรงงานที่ต้องการในพื้นที่เป้าหมายมีไม่เพียงพอ ให้พิจารณาจ้างเกษตรกร/แรงงานในพื้นที่ใกล้เคียงจากหมู่บ้าน ตำบล อำเภอ จังหวัด และลุ่มน้ำ ตามลำดับ

หมายเหตุ : รายการงบประมาณรายจ่ายลงทุนทั้งหมด 10,065 รายการ งบประมาณทั้งสิ้น 70,688,0629 ล้านบาท

ระยะเวลาการดำเนินโครงการทั้งหมด 1,009,054 วัน ระยะเวลาการจ้างแรงงานทั้งหมด 916,520 วัน

สรุปการจ้างแรงงาน
งบประมาณรายจ่ายประจำปี พ.ศ. 2566 (งบ พ.ร.บ.)
จำแนกตามประเภทงาน

ประเภทงาน	ข้อมูล ณ วันที่ 16 มกราคม 2566			
	แผน (คน)	แผนค่าจ้าง (บาท)	ผลจ้างแรงงาน (คน)	ผลค่าจ้าง (บาท)
รวม	86,000	5,336,473,235	24,941	446,389,553
งานซ่อมแซม	39,373	1,478,561,161	12,300	212,649,878
งานก่อสร้างแหล่งน้ำและป้องกันภัย เช่น ฝาย แก้มลิง อาคารบังคับน้ำ และ ปตร. เป็นต้น	20,156	2,026,160,195	5,535	111,101,555
งานปรับปรุง	13,518	1,042,811,899	2,631	52,553,703
งานบำรุงรักษา	5,093	395,304,011	2,285	34,968,458
งานกำจัดวัชพืช	1,997	73,593,578	849	13,686,552
งานขุดลอก	3,343	163,901,615	806	13,817,410
อื่นๆ เช่น บริหารการส่งน้ำ และทำนบชั่วคราว เป็นต้น	2,520	156,140,775	535	7,611,996

การจ้างแรงงาน ให้พิจารณาจ้างแรงงานตามลำดับ คือ

2.1 เกษตรกรในพื้นที่

2.2 สมาชิกกลุ่มผู้ใช้น้ำของกรมชลประทานในพื้นที่ดำเนินโครงการ

2.3 ประชาชน และผู้ใช้แรงงานทั่วไป ในพื้นที่

2.4 หากแรงงานที่ต้องการในพื้นที่เป้าหมายมีไม่เพียงพอ ให้พิจารณาจ้างเกษตรกร/แรงงานในพื้นที่ใกล้เคียงจากหมู่บ้าน ตำบล อำเภอ จังหวัด และลุ่มน้ำ ตามลำดับ

หมายเหตุ : รายการงบประมาณรายจ่ายลงทุนทั้งหมด 10,065 รายการ งบประมาณทั้งสิ้น 70,688.0629 ล้านบาท

ระยะเวลาการดำเนินโครงการทั้งหมด 1,009,054 วัน ระยะเวลาการจ้างแรงงานทั้งหมด 916,520 วัน